



แผนพัฒนาท้องถิ่น (พ.ศ.2566 - 2570)

ฉบับทบทวนครั้งที่ 1/2568

องค์การบริหารส่วนตำบลกุซขาด อำเภอคง จังหวัดนครราชสีมา

งานยุทธศาสตร์และงบประมาณ

ประกาศใช้ เมื่อวันที่ 24 กุมภาพันธ์ 2568

ตามมติเห็นชอบจากสภาองค์การบริหารส่วนตำบลกุซขาด ประชุมสมัยสามัญ

สมัยที่ 1 ครั้งที่ 1/2568



ประกาศองค์การบริหารส่วนตำบลคูขาด
เรื่อง การใช้แผนพัฒนาท้องถิ่น (พ.ศ. ๒๕๖๖ - ๒๕๗๐) ฉบับทบทวนครั้งที่ ๑/๒๕๖๘

ด้วยองค์การบริหารส่วนตำบลคูขาดได้ดำเนินการทบทวนแผนพัฒนาท้องถิ่น (พ.ศ.๒๕๖๖ - ๒๕๗๐) โดยได้รับความเห็นชอบจากสภาองค์การบริหารส่วนตำบลคูขาด ในการประชุมสภาฯ สมัยสามัญ สมัยที่ ๑ ครั้งที่ ๑/๒๕๖๘ เมื่อวันที่ ๑๑ กุมภาพันธ์ ๒๕๖๘ และได้รับการอนุมัติจากผู้บริหารท้องถิ่นเป็นที่เรียบร้อยแล้ว

เพื่อให้เป็นไปตามระเบียบกระทรวงมหาดไทยว่าด้วยการจัดทำแผนพัฒนาองค์กรปกครองส่วนท้องถิ่น พ.ศ.๒๕๔๘ และแก้ไขเพิ่มเติม (ฉบับที่ ๓) พ.ศ.๒๕๖๑ ข้อ ๑๗ จึงประกาศใช้แผนพัฒนาท้องถิ่น (พ.ศ.๒๕๖๖ - ๒๕๗๐) ฉบับเพิ่มเติมครั้งที่ ๑/๒๕๖๘ ขององค์การบริหารส่วนตำบลคูขาด เพื่อใช้เป็นกรอบในการจัดทำงบประมาณรายจ่ายประจำปีและให้มีการปฏิบัติตามบรรลู่วัตถุประสงค์ โครงการพัฒนาที่ได้กำหนดไว้ในแผนพัฒนาท้องถิ่น

จึงประกาศมาให้ทราบโดยทั่วกัน

ประกาศ ณ วันที่ ๒๔ กุมภาพันธ์ พ.ศ. ๒๕๖๘

(นายนิพนธ์ พันธวิศิษฐ์)

นายกองค์การบริหารส่วนตำบลคูขาด

ส่วนที่ 1

สภาพทั่วไปและข้อมูลพื้นฐาน

ตำบลคูขุด ได้แยกออกจากตำบลเมืองคง เมื่อปี พ.ศ.2512 ซึ่งในตอนแรกแบ่งการปกครองออกเป็น 14 หมู่บ้าน ต่อมาได้แบ่งแยกหมู่บ้านออกไปอีก ปัจจุบันแบ่งการปกครองออกเป็น 21 หมู่บ้าน

องค์การบริหารส่วนตำบลคูขุด อำเภอคง จังหวัดนครราชสีมา แบ่งเขตการปกครองเป็น 21 หมู่บ้าน มีเนื้อที่ประมาณ 78 ตารางกิโลเมตร หรือประมาณ 48,750 ไร่ และได้รับการประกาศจัดตั้งยกฐานะเป็น องค์การบริหารส่วนตำบล ในวันที่ 29 มีนาคม พ.ศ.2539

1. ด้านกายภาพ

1.1.1 ที่ตั้งของหมู่บ้าน

หมู่ 1 บ้านปอบิด	หมู่ 12 บ้านหนองหัว
หมู่ 2 บ้านเมืองคง	หมู่ 13 บ้านเหล่า
หมู่ 3 บ้านคูขุด	หมู่ 14 บ้านวังยาว
หมู่ 4 บ้านโนนแดง	หมู่ 15 บ้านดอนเต็ง
หมู่ 5 บ้านหนองหัวน้อย	หมู่ 16 บ้านสนวน
หมู่ 6 บ้านดอนยาง	หมู่ 17 บ้านคงถาวร
หมู่ 7 บ้านน้อย	หมู่ 18 บ้านโนนตาแก้ว
หมู่ 8 บ้านหนองหนาด	หมู่ 19 บ้านโนนทัน
หมู่ 9 บ้านโคกเสี้ยว	หมู่ 20 บ้านโนนไร่พัฒนา
หมู่ 10 บ้านจิว	หมู่ 21 บ้านโนนตาลพัฒนา
หมู่ 11 บ้านโคกเพ็ด	

1.1.2 ที่ตั้งองค์การบริหารส่วนตำบล

องค์การบริหารส่วนตำบลคูขาด อำเภอกง จังหวัดนครราชสีมา ตั้งอยู่ทางทิศตะวันออกของอำเภอกง ระยะห่างจากที่ทำการอำเภอกง ประมาณ 12 กิโลเมตร มีอาณาเขตปกครองดังนี้

ทิศเหนือ ติดต่อกับ องค์การบริหารส่วนตำบลเสมาใหญ่ อำเภอบัวใหญ่
 ทิศใต้ ติดต่อกับ องค์การบริหารส่วนตำบลขามสมบูรณ์ และองค์การบริหารส่วนตำบลดอนใหญ่
 ทิศตะวันออก ติดต่อกับ องค์การบริหารส่วนตำบลโนนตาเถร อำเภอโนนแดง
 ทิศตะวันตก ติดต่อกับ องค์การบริหารส่วนตำบลเมืองคง



1.2 ลักษณะภูมิประเทศ

องค์การบริหารส่วนตำบลคูขาด มีลักษณะภูมิประเทศเป็นที่ราบลุ่ม ทุ่งนา ทุ่งเลี้ยงสัตว์ พื้นที่โดยรวมสูงกว่าระดับน้ำทะเลเฉลี่ยประมาณ 185 เมตร

1.3 ลักษณะภูมิอากาศ

ลักษณะภูมิอากาศโดยทั่วไปของตำบลคูขาด เป็นอากาศร้อนชื้น ประกอบด้วย 3 ฤดู คือ

ฤดูร้อน	เริ่มตั้งแต่เดือนกุมภาพันธ์ ถึงเดือนพฤษภาคม
ฤดูฝน	เริ่มตั้งแต่เดือนพฤษภาคม ถึงเดือนตุลาคม
ฤดูหนาว	เริ่มตั้งแต่เดือนตุลาคม ถึงเดือนกุมภาพันธ์

1.4 ลักษณะของดิน

สภาพดิน พื้นที่ของตำบลคูขาด มีชุดดิน ดังนี้

กลุ่มที่	หน่วยแผนที่	ความเหมาะสม	ข้อเสนอแนะในการจัดการ
1	1,3,4,7,18 18 – cal,22,25	พื้นที่ที่เหมาะสมสำหรับข้าว ในฤดูแล้งบริเวณที่มีแหล่งน้ำสามารถใช้ปลูกพืชผักได้	ควรมีการใช้ปุ๋ยเพื่อปรับปรุงบำรุงดินเพื่อรักษาความอุดมสมบูรณ์ของดิน
3	20,20	พื้นที่ที่เหมาะสมปานกลางสำหรับข้าว เนื่องจากมีปัญหาเกี่ยวกับดินเค็ม	จำเป็นต้องมีแหล่งน้ำใช้ให้เพียงพอและมีมาตรการป้องกันและปรับปรุงดินก่อนและหลังฤดูเพาะปลูก
4	35,36,52,55	พื้นที่ที่เหมาะสมสำหรับพืชไร่ชนิดต่างๆ หรือ พืชผัก	ควรมีการใช้ปุ๋ยเพื่อปรับปรุงบำรุงดินและรักษาความอุดมสมบูรณ์ของดินพื้นที่บางแห่งควรมีมาตรการในการอนุรักษ์ดินและน้ำด้วย
5	40	พื้นที่ที่เหมาะสมสำหรับพืชไร่ชนิดต่างๆ หรือ พืชผัก แต่ดินค่อนข้างเป็นทรายและมีความอุดมสมบูรณ์ตามธรรมชาติต่ำ	ควรมีการใช้ปุ๋ยอินทรีย์และพืชคลุมดิน ส่วนการใช้ปุ๋ยเคมีต้องใช้ในอัตราและช่วงเวลาที่เหมาะสมกับพืชแต่ละชนิด เพื่อลดการสูญเสียโดยเปล่าประโยชน์
6	41/41-b,41-B,41,41b	พื้นที่เหมาะสมปานกลางสำหรับพืชไร่หรือเหมาะสมสำหรับทำทุ่งหญ้าเลี้ยงสัตว์ เนื่องจากเป็นทรายจัดและมีความอุดมสมบูรณ์ตามธรรมชาติต่ำมาก	จำเป็นต้องมีการปรับปรุงบำรุงด้วยอินทรีย์วัตถุเป็นหลัก ประกอบกับการคัดเลือกชนิดพืชที่จะนำมาปลูกหรือเปลี่ยนลักษณะการใช้ประโยชน์ที่ดินที่เหมาะสมกับพื้นที่
7	29-b,35/35-b,35-b,36b,36b/56b,40-b40/40-b,55-b,55/55-b	พื้นที่เหมาะสมสำหรับพืชไร่ แต่ปัจจุบันมีการปรับพื้นที่จะทำคันดินกั้นน้ำเพื่อใช้เป็นพื้นที่ปลูกข้าว	ควรเปลี่ยนลักษณะการใช้ประโยชน์ที่ดินให้เหมาะสมกับลักษณะของดินและควรมีการใช้ปุ๋ยเพื่อปรับปรุงบำรุงดิน

1.5 ลักษณะของแหล่งน้ำ

ลักษณะของแหล่งน้ำในตำบลคูขาด

บึง, หนอง	3 แห่ง
บ่อน้ำตื้นสาธารณะ	42 แห่ง

ลำน้ำของตำบลคูขาด

1. ลำห้วยสะแกราช ไหลผ่าน หมู่ที่ 1,2,18
2. ลำห้วยปอบิด ไหลผ่าน หมู่ที่ 20, 15, 1
3. ลำห้วยวังไผ่ ไหลผ่าน หมู่ที่ 18, 14, 13, 10
4. ลำห้วยวังไทร ไหลผ่าน หมู่ที่ 7, 8
5. ลำห้วยยาง ไหลผ่าน หมู่ที่ 6
6. คลองวังยาว ไหลผ่าน หมู่ที่ 14
7. คลองน้อย ไหลผ่าน หมู่ที่ 12
8. คลองโคกเสี้ยว ไหลผ่าน หมู่ที่ 9

1.6 ลักษณะของไม้ / ป่าไม้

พื้นที่ป่าไม้ในตำบลคูขาด ประมาณ 50 ไร่ ปัจจุบันเป็นป่าเสื่อมโทรม ชาวบ้านได้มีการอนุรักษ์ไว้ โดยการปลูกป่าชุมชน

2. ด้านการเมืองการปกครอง

2.1. เขตการปกครอง

หมู่ที่	ชื่อหมู่บ้าน	ชื่อ - สกุล	ตำแหน่ง
1	ปอบิด	นายอิทธิพัทธ์ วีระพัฒน์	กำนันตำบล
2	เมืองคง	นางสายรุ้ง เศษมา	ผู้ใหญ่บ้าน
3	คูขาด	นายไชโย กล้าหาญ	ผู้ใหญ่บ้าน
4	โนนแดง	นายไพบุลย์ ไชยนอก	ผู้ใหญ่บ้าน
5	หนองหว่าน้อย	นายพลวัฒน์ เจริญนอก	ผู้ใหญ่บ้าน
6	ดอนยาง	นางปราณอม คำดี	ผู้ใหญ่บ้าน
7	น้อย	นายไพศาล อุดมพงษ์	ผู้ใหญ่บ้าน
8	หนองหนาด	นางทิพานันท์ สงครินทร์	ผู้ใหญ่บ้าน
9	โคกเสี้ยว	นางสำเนียง นรินทร์นอก	ผู้ใหญ่บ้าน
10	จิว	นางวันเพ็ญ ชันนอก	ผู้ใหญ่บ้าน
11	โคกเพ็ด	นายศิลปะ พันสวัสดิ์	ผู้ใหญ่บ้าน
12	หนองหว่า	นายเพ็ง พิรักษา	ผู้ใหญ่บ้าน
13	เหล่า	นายพงษ์พันธ์ เหมขุนทด	ผู้ใหญ่บ้าน
14	วังยาว	นายสมศักดิ์ นรินทร์นอก	ผู้ใหญ่บ้าน
15	ดอนเต็ง	นายสถาพร สุรพิทักษ์รักษา	ผู้ใหญ่บ้าน
16	สนวน	นายพิชาญ นิมกลาง	ผู้ใหญ่บ้าน
17	คงถาวร	นายยงยุทธ หันกลาง	ผู้ใหญ่บ้าน
18	โนนตาแก้ว	นางสาวดวงใจ ใจบุญนอก	ผู้ใหญ่บ้าน
19	โนนทัน	นายไพรัตน์ มหาราช	ผู้ใหญ่บ้าน
20	โนนไร่	นายไพฑูรย์ มงคลพงษ์	ผู้ใหญ่บ้าน
21	โนนตาลพัฒนา	นายสมหวัง บุญวิจิตร	ผู้ใหญ่บ้าน

ข้อมูล ณ เดือนมกราคม 2568

2.2 การเลือกตั้ง

องค์การบริหารส่วนตำบลคูขาด แบ่งเขตการเลือกตั้ง ออกเป็น 21 เขต 21 หมู่บ้าน

3. ประชากร

3.1 ข้อมูลเกี่ยวกับประชากร

ที่	หมู่บ้าน	จำนวนประชากรขององค์การบริหารส่วนตำบลคูขาด (เปรียบเทียบย้อนหลัง 5 ปี)											
		พ.ศ. 2562		พ.ศ. 2563		พ.ศ. 2564		พ.ศ. 2565		พ.ศ. 2566		พ.ศ. 2567	
		ชาย	หญิง	ชาย	หญิง	ชาย	หญิง	ชาย	หญิง	ชาย	หญิง	ชาย	หญิง
1	ปอบิด	461	458	467	463	469	459	460	462	448	458	433	454
2	เมืองคง	379	415	386	399	383	396	392	408	380	400	385	393
3	คูขาด	248	266	251	276	248	273	252	276	251	279	252	279
4	โนนแดง	216	191	221	192	218	191	219	194	220	195	218	197
5	หนองหัวน้อย	301	274	296	285	295	285	299	290	300	289	294	288
6	ดอนยาง	118	137	126	132	126	133	126	135	131	137	135	142
7	น้อย	211	233	211	226	213	224	200	223	197	220	190	218
8	หนองหนาด	192	228	190	234	188	231	186	222	187	224	186	218
9	โคกเสี้ยว	374	351	372	353	371	357	370	357	367	357	357	358
10	จิว	199	196	191	199	192	200	195	198	192	199	192	192

ที่	หมู่บ้าน	จำนวนประชากรขององค์การบริหารส่วนตำบลคูขาด (เปรียบเทียบย้อนหลัง 5 ปี)											
		พ.ศ. 2562		พ.ศ. 2563		พ.ศ. 2564		พ.ศ. 2565		พ.ศ. 2566		พ.ศ. 2567	
		ชาย	หญิง	ชาย	หญิง	ชาย	หญิง	ชาย	หญิง	ชาย	หญิง	ชาย	หญิง
11	โคกเพ็ด	254	259	259	262	255	260	258	259	253	260	257	260
12	หนองหัว	218	221	219	221	215	226	222	231	225	235	229	237
13	เหล่า	106	112	101	119	100	119	101	116	103	114	101	114
14	วังยาว	271	270	267	282	263	282	263	287	268	290	268	283
15	ดอนเต็ง	273	298	277	295	275	293	268	296	268	294	268	298
16	สนวน	206	220	207	221	207	218	204	218	206	218	202	222
17	คงถาวร	366	377	366	383	366	386	364	379	368	379	371	378
18	โนนตาแก้ว	152	155	133	150	142	152	142	150	139	147	135	152
19	โนนทัน	129	149	131	150	129	149	130	151	126	148	126	147
20	โนนไร่	82	89	76	83	79	83	86	77	87	75	87	76
21	โนนตาลพัฒนา	157	172	158	177	161	179	157	183	160	176	158	172
รวม		4,943	4,909	5,104	4,911	5,102	4,895	4,895	5,112	4,876	5,094	4,844	5,078
		9,852		10,015		9,997		10,007		9,973		9,922	

ที่มา : สำนักงานทะเบียนอำเภอคง

แผนภูมิแสดงข้อมูลเปรียบเทียบประชากรตำบลคูซาด เปรียบเทียบย้อนหลัง 6 ปี

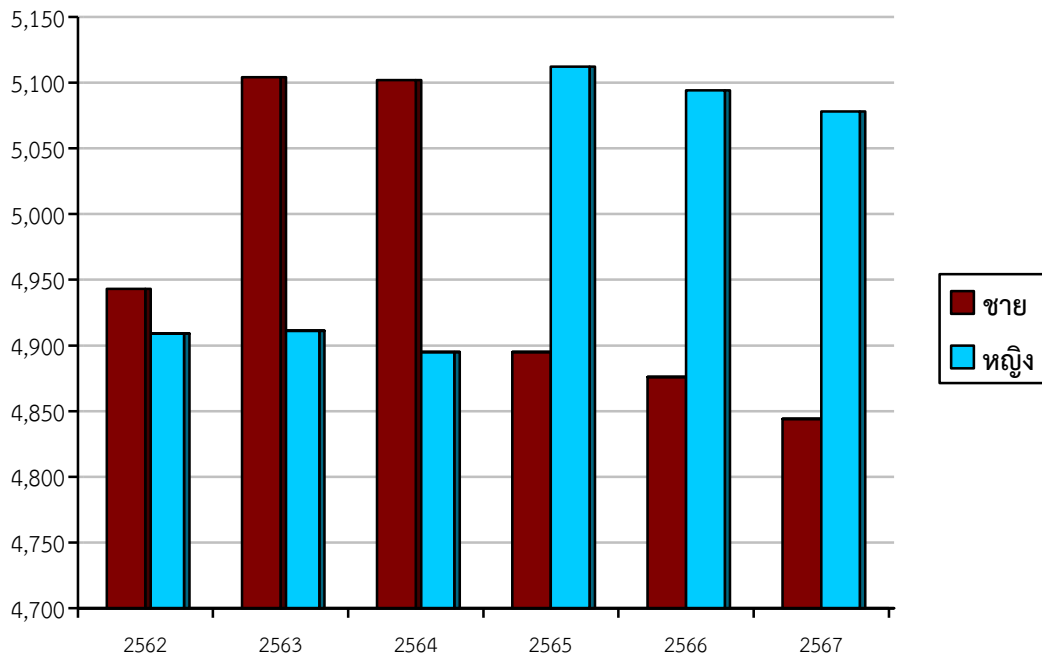

3.2 ช่วงอายุและจำนวนประชากร

กลุ่มอายุ	จำนวนประชากร		
	ชาย	หญิง	รวม
น้อยกว่า 1 ปี	39	32	71
1 – 10 ปี	503	503	1,006
11 – 20 ปี	548	572	1,120
21 – 30 ปี	672	679	1,351
31 – 40 ปี	774	709	1,483
41 – 50 ปี	881	834	1,715
51 – 60 ปี	670	744	1,414
61 – 70 ปี	439	530	969
71 – 80 ปี	257	322	579
81 – 90 ปี	100	151	251
91 – 100 ปี	9	18	27
มากกว่า 100 ปี	1	1	2
รวม	4,893	5,095	9,988

ข้อมูล ณ เดือนมกราคม 2568
ที่มา : สำนักงานทะเบียนอำเภอคง

3.3 ข้อมูลเกี่ยวกับศักยภาพขององค์การบริหารส่วนตำบลคูขาด

องค์การบริหารส่วนตำบลคูขาด ได้แบ่งส่วนราชการออกเป็น 1 สำนัก 5 กอง 1 หน่วย จำนวนพนักงานส่วนตำบลตามแผนอัตรากำลัง 3 ปี (พ.ศ.2565 – 2567) ได้กำหนดอัตรากำลังไว้พร้อมนี้ แยกเป็นดังนี้ (ข้อมูล ณ มกราคม พ.ศ.2568)

นักบริหารงานท้องถิ่น ระดับกลาง (ปลัด อบต.) จำนวน 1 อัตรา

1. สำนักปลัดองค์การบริหารส่วนตำบล

- | | |
|---|---------------|
| 1. นักบริหารงานทั่วไป ระดับต้น (หัวหน้าสำนักปลัด) | จำนวน 1 อัตรา |
| 2. นักวิเคราะห์นโยบายและแผนชำนาญการ | จำนวน 1 อัตรา |
| 3. นักพัฒนาชุมชนชำนาญการ | จำนวน 1 อัตรา |
| 4. นักทรัพยากรบุคคลชำนาญการ | จำนวน 1 อัตรา |
| 5. นิติกรปฏิบัติการ | จำนวน 1 อัตรา |
| 6. นักจัดการงานทั่วไปชำนาญการ | จำนวน 1 อัตรา |
| 7. เจ้าพนักงานป้องกันและบรรเทาสาธารณภัยชำนาญงาน | จำนวน 1 อัตรา |
| 8. เจ้าพนักงานธุรการปฏิบัติงาน | จำนวน 1 อัตรา |

ลูกจ้างประจำ

- | | |
|---------------------|---------------|
| 9. นักประชาสัมพันธ์ | จำนวน 1 อัตรา |
|---------------------|---------------|

พนักงานจ้างตามภารกิจ

- | | |
|---|---------------|
| 10. ผู้ช่วยนักวิเคราะห์นโยบายและแผน | จำนวน 1 อัตรา |
| 11. ผู้ช่วยเจ้าพนักงานพัฒนาชุมชน | จำนวน 1 อัตรา |
| 12. พนักงานขับรถยนต์ | จำนวน 1 อัตรา |
| 13. ผู้ช่วยเจ้าพนักงานป้องกันและบรรเทาสาธารณภัย | จำนวน 1 อัตรา |
| 14. ผู้ช่วยเจ้าพนักงานธุรการ | จำนวน 1 อัตรา |

พนักงานจ้างทั่วไป

- | | |
|----------------------|---------------|
| 15. ยาม | จำนวน 1 อัตรา |
| 16. คนงานทั่วไป | จำนวน 1 อัตรา |
| 17. พนักงานขับรถยนต์ | จำนวน 2 อัตรา |

2. กองคลัง

- | | |
|--|---------------|
| 1. นักบริหารงานการคลัง ระดับต้น (ผู้อำนวยการกองคลัง) | จำนวน 1 อัตรา |
| 2. นักวิชาการเงินและบัญชีชำนาญการ | จำนวน 1 อัตรา |
| ๓. นักวิชาการจัดเก็บรายได้ ปฏิบัติการ/ชำนาญการ | จำนวน 1 อัตรา |
| ๔. นักวิชาการพัสดุ ปฏิบัติการ/ชำนาญการ | จำนวน 1 อัตรา |

ลูกจ้างประจำ

- | | |
|-------------------|---------------|
| ๖. นักวิชาการคลัง | จำนวน 1 อัตรา |
|-------------------|---------------|

พนักงานจ้างตามภารกิจ

- | | |
|------------------------------------|---------------|
| ๗. ผู้ช่วยเจ้าพนักงานพัสดุ | จำนวน 1 อัตรา |
| ๘. ผู้ช่วยเจ้าพนักงานจัดเก็บรายได้ | จำนวน 2 อัตรา |

3. กองช่าง

- | | |
|---|---------------|
| 1. นักบริหารงานช่าง ระดับต้น (ผู้อำนวยการกองช่าง) | จำนวน 1 อัตรา |
| 2. นายช่างโยธาอาวุโส | จำนวน 1 อัตรา |
| 3. นายช่างไฟฟ้าปฏิบัติงาน/ชำนาญงาน | จำนวน 1 อัตรา |
| <u>พนักงานจ้างตามภารกิจ</u> | |
| 4. ผู้ช่วยนายช่างไฟฟ้า | จำนวน 1 อัตรา |
| 5. ผู้ช่วยเจ้าพนักงานประปา | จำนวน 1 อัตรา |
| 6. ผู้ช่วยนายช่างโยธา | จำนวน 1 อัตรา |
| 7. ผู้ช่วยเจ้าพนักงานธุรการ | จำนวน 1 อัตรา |

4. กองการศึกษา ศาสนา และวัฒนธรรม

- | | |
|---|---------------|
| 1. นักบริหารงานการศึกษา ระดับต้น (ผู้อำนวยการกองการศึกษา ศาสนา และวัฒนธรรม) | จำนวน 1 อัตรา |
| 2. นักวิชาการศึกษาชำนาญการ | จำนวน 1 อัตรา |
| 3. ครู | จำนวน 2 อัตรา |

พนักงานจ้างตามภารกิจ

- | | |
|------------------------|---------------|
| 4. ผู้ดูแลเด็ก (ทักษะ) | จำนวน 2 อัตรา |
|------------------------|---------------|

พนักงานจ้างทั่วไป

- | | |
|----------------|---------------|
| 5. ผู้ดูแลเด็ก | จำนวน 4 อัตรา |
|----------------|---------------|

5. กองส่งเสริมการเกษตร

- | | |
|---|---------------|
| 1. นักบริหารงานการเกษตร ระดับต้น (ผู้อำนวยการกองส่งเสริมการเกษตร) | จำนวน 1 อัตรา |
| 2. นักวิชาการเกษตร ปฏิบัติการ | จำนวน 1 อัตรา |

พนักงานจ้างตามภารกิจ

- | | |
|---------------------------|---------------|
| 3. ผู้ช่วยนักวิชาการเกษตร | จำนวน 1 อัตรา |
|---------------------------|---------------|

พนักงานจ้างทั่วไป

- | | |
|----------------|---------------|
| 4. คนงานทั่วไป | จำนวน 1 อัตรา |
|----------------|---------------|

6. กองสาธารณสุขและสิ่งแวดล้อม

- | | |
|---|---------------|
| 1. นักบริหารงานสาธารณสุขและสิ่งแวดล้อม ระดับต้น (ผู้อำนวยการกองสาธารณสุขและสิ่งแวดล้อม) | จำนวน 1 อัตรา |
| 2. นักวิชาการสาธารณสุข ปฏิบัติการ/ชำนาญการ | จำนวน 1 อัตรา |

7. หน่วยตรวจสอบภายใน

- | | |
|-----------------------------------|---------------|
| 1. นักวิชาการตรวจสอบภายในชำนาญการ | จำนวน 1 อัตรา |
|-----------------------------------|---------------|

4. สภาพทางสังคม

4.1 การศึกษา

ตำบลคูขุดมีโรงเรียนประถมศึกษา จำนวน 6 แห่ง

- | | |
|-----------------------------|--------------------|
| 1. โรงเรียนบ้านปอบิด | ตั้งอยู่หมู่ที่ 1 |
| 2. โรงเรียนบ้านหนองหว้า | ตั้งอยู่หมู่ที่ 4 |
| 3. โรงเรียนบ้านโคกเสี้ยว | ตั้งอยู่หมู่ที่ 9 |
| 4. โรงเรียนวัดกุสุมาคี | ตั้งอยู่หมู่ที่ 16 |
| 5. โรงเรียนบ้านเมืองคง | ตั้งอยู่หมู่ที่ 17 |
| 6. โรงเรียนบ้านน้อยหนองหนาด | ตั้งอยู่หมู่ที่ 21 |

ศูนย์พัฒนาเด็กเล็ก จำนวน 3 แห่ง

ที่	ชื่อศูนย์พัฒนาเด็กเล็ก	ที่ตั้งหมู่ที่	จำนวนนักเรียน พ.ศ. 2567		
			ชาย	หญิง	รวม
1	ศูนย์พัฒนาเด็กเล็กบ้านเมืองคง	3	24	16	40
2	ศูนย์พัฒนาเด็กเล็กบ้านโนนตาแก้ว	18	19	20	39
3	ศูนย์พัฒนาเด็กเล็กบ้านหนองหนาด	8	9	6	15
รวม			43	64	107

(ข้อมูล ณ เดือนกุมภาพันธ์ พ.ศ.2568)

ศูนย์การเรียนนอกระบบและการศึกษาตามอัธยาศัยอำเภอคง

จัดตั้งกลุ่ม ชื่อกลุ่ม (กศน.ตำบลคูขุด 1) ตั้งอยู่หมู่ที่ 4 บ้านโนนแดง ตำบลคูขุด อำเภอคง จังหวัดนครราชสีมา

ที่	ระดับการศึกษา	จำนวนนักศึกษา		
		ชาย	หญิง	รวม
1	ระดับประถมศึกษา	1	1	2
2	ระดับมัธยมศึกษาตอนต้น	8	10	18
3	ระดับมัธยมศึกษาตอนปลาย	21	19	40
รวม		30	30	60

(ข้อมูล ณ เดือนกุมภาพันธ์ พ.ศ.2568)

4.2 สาธารณสุข

ตำบลคูขาด มีสถานอนามัยประจำตำบล จำนวน 2 แห่ง ดังต่อไปนี้

4.2.1 โรงพยาบาลส่งเสริมสุขภาพตำบลปอบิด ที่ทำการตั้งอยู่หมู่ที่ 15 บ้านดอนเต็ง โดยรับผิดชอบดูแลทางด้านสาธารณสุขของประชาชนจำนวน 10 หมู่บ้าน ดังต่อไปนี้

1. หมู่ที่ 1 บ้านปอบิด
2. หมู่ที่ 9 บ้านโคกเสี้ยว
3. หมู่ที่ 10 บ้านจิว
4. หมู่ที่ 11 บ้านโคกเพ็ด
5. หมู่ที่ 13 บ้านเหล่า
6. หมู่ที่ 14 บ้านวังยาว
7. หมู่ที่ 15 บ้านดอนเต็ง
8. หมู่ที่ 16 บ้านสนวน
9. หมู่ที่ 18 บ้านโนนตาแก้ว
10. หมู่ที่ 20 บ้านโนนไร่

4.2.2 โรงพยาบาลส่งเสริมสุขภาพตำบลคูขาด ที่ทำการตั้งอยู่หมู่ที่ 4 บ้านโนนแดง โดยรับผิดชอบดูแลทางด้านสาธารณสุขของประชาชน จำนวน 11 หมู่บ้าน ดังต่อไปนี้

1. หมู่ที่ 2 บ้านเมืองคง
2. หมู่ที่ 3 บ้านคูขาด
3. หมู่ที่ 4 บ้านโนนแดง
4. หมู่ที่ 5 บ้านหนองหัวน้ำน้อย
5. หมู่ที่ 6 บ้านดอนยาง
6. หมู่ที่ 7 บ้านน้อย
7. หมู่ที่ 8 บ้านหนองหนาด
8. หมู่ที่ 12 บ้านหนองหัว
9. หมู่ที่ 17 บ้านคงถาวร
10. หมู่ที่ 19 บ้านโนนทัน
11. หมู่ที่ 21 บ้านโนนตาลพัฒนา

4.3 อาชญากรรม

ตำบลคูขาดอยู่ในเขตพื้นที่รับผิดชอบของสถานีตำรวจภูธรคง ประกอบกับแต่ละหมู่บ้านมีอาสาสมัครตำรวจบ้าน ซุดรักษาความสงบหมู่บ้าน คอยเป็นกำลังสำคัญในการแจ้งเบาะแสและข้อมูลข่าวสารให้กับทางราชการทราบอยู่ตลอดเวลาทำให้ปัญหาอาชญากรรมในพื้นที่อยู่ในระดับน้อย

4.4 ยาเสพติด

ตำบลคูขาด ด้านปัญหายาเสพติดแพร่ระบาดเข้ามาในพื้นที่พอสมควร แต่เนื่องจากพื้นที่อยู่ในความรับผิดชอบของสถานีตำรวจภูธรคง คอยสอดส่องดูแลและหาเบาะแสผู้กระทำผิดอยู่เป็นประจำ ประกอบกับแต่ละหมู่บ้านมีอาสาสมัครตำรวจบ้าน ซุดรักษาความสงบหมู่บ้าน คอยเป็นกำลังสำคัญในการแจ้งเบาะแสและข้อมูลข่าวสารให้กับทางราชการทำให้ปัญหายาเสพติดเบาบางลงตามลำดับ

4.5 การสังคมสงเคราะห์

องค์การบริหารส่วนตำบลคูขาด ได้ดำเนินการด้านสังคมสงเคราะห์ ดังนี้

- ดำเนินการจ่ายเบี้ยยังชีพให้กับผู้สูงอายุ ผู้พิการ และผู้ป่วยเอดส์
- รับลงทะเบียนและประสานรับบัตรผู้พิการ
- บริหารจัดการเรื่องขมรมผู้สูงอายุตำบลคูขาด สนับสนุนสวัสดิการผู้สูงอายุที่เป็นสมาชิกเสียชีวิตมี

เงินสงเคราะห์ให้กับทายาท

- ภาคประชาชนมีการจัดตั้งกองทุนสวัสดิการสังคมตำบลคูขาด เพื่อจัดสวัสดิการให้แก่สมาชิกด้านการเกิด เจ็บป่วย เสียชีวิต ช่วยเหลือผู้ยากจน ผู้ยากไร้ ผู้ด้อยโอกาส และส่งเสริมอาชีพของประชาชนร่วมกับทางองค์การบริหารส่วนตำบลคูขาด

5. ระบบบริการพื้นฐาน

5.1 การคมนาคมขนส่ง

ทางรถยนต์ มีทางหลวงแผ่นดิน และถนนสายต่าง ช่วยให้ประชาชนสามารถเดินทางภายในตำบลและการสัญจรไปมา ระหว่างหมู่บ้านและอำเภอได้สะดวกสบาย และมีถนนเชื่อมระหว่างหมู่บ้านดังต่อไปนี้

ถนน รพช.	สายดอนเต็ง – ดอนรี สภาพการคมนาคมเป็นถนนลาดยาง
ถนนลาดยาง	สายบ้านโนนตาแก้ว – บ้านจิว
ถนนลาดยาง	สายบ้านจิว – โนนแดง
ถนนดินลูกรัง	สายบ้านดอนยาง – เสมอใหญ่ อำเภอบัวใหญ่
ถนนดินลูกรัง	สายบ้านโนนแดง – เหล่า – บ้านสนวน – บ้านโคกเพ็ด
ถนนดินลูกรัง	สายบ้านหนองหนาด-บ้านโนนทัน-โคกใหญ่พัฒนา อำเภอโนนแดง
ถนนหินคลุก	สายบ้านจิว – โคกเสี้ยว – หนองบัวสามัคคี
ถนนดินยกระดับ	สายบ้านดอนยาง – บ้านไร่ อำเภอบัวใหญ่
ถนนคอนกรีตภายในหมู่บ้านมีทุกหมู่บ้าน แต่ยังไม่ทั่วถึง	

5.2 การไฟฟ้า

มีหน่วยบริการผู้ใช้ไฟฟ้า สังกัดการไฟฟ้าส่วนภูมิภาคอำเภอคง มีไฟฟ้าใช้ทุกหมู่บ้าน คือ 21 หมู่บ้าน แต่ยังไม่ครบถ้วนทุกหลังคาเรือน เนื่องจากมีการขยายครัวเรือนอยู่เสมอ

5.3 การประปา

การประปาในเขตตำบลคูขาด มีการให้บริการจำหน่ายน้ำประปาหมู่บ้านให้กับประชาชน จำนวน 17 แห่ง ระบบประปาหมู่บ้าน มีดังนี้

1. บ้านปอปิด ตั้งอยู่ หมู่ที่ 1 ประปาผิวดิน แบบกรมทรัพยากรน้ำบาดาล (ขนาดใหญ่) หมู่บ้านที่ใช้ประปาพร้อม หมู่ที่ 20
2. บ้านโนนแดง ตั้งอยู่ หมู่ที่ 4 ประปาผิวดิน แบบกรมอนามัย (ขนาดใหญ่) หมู่บ้านที่ใช้ประปาพร้อม หมู่ที่ 2, 3, 17
3. บ้านดอนยาง ตั้งอยู่ หมู่ที่ 6 ประปาผิวดิน แบบโยธาธิการและผังเมือง (ขนาด 10 คิว)
4. บ้านน้อย ตั้งอยู่ หมู่ที่ 7 ประปาผิวดิน แบบโยธาธิการและผังเมือง (ขนาด 10 คิว)
5. บ้านหนองหนาด ตั้งอยู่ หมู่ที่ 8 ประปาผิวดิน แบบกรมทรัพยากรน้ำบาดาล (ขนาดใหญ่)
6. บ้านโคกเสี้ยว ตั้งอยู่ หมู่ที่ 9 ประปาผิวดิน แบบกรมทรัพยากรน้ำบาดาล (ขนาดใหญ่)
8. บ้านจิว ตั้งอยู่ หมู่ที่ 10 ประปาผิวดิน แบบโยธาธิการและผังเมือง (ขนาด 10 คิว)
9. บ้านโคกเพ็ด ตั้งอยู่ หมู่ที่ 11 ประปาผิวดิน แบบกรมอนามัย (ขนาดกลาง)

10. บ้านหนองหัว ตั้งอยู่ หมู่ที่ 12 ประปาผิวดิน แบบกรมทรัพยากรน้ำบาดาล (ขนาดใหญ่) หมู่บ้านที่ใช้ประปาพร้อม หมู่ที่ 5
11. บ้านเหล่า ตั้งอยู่ หมู่ที่ 13 ประปาผิวดิน แบบโยธาธิการและผังเมือง (ขนาด 10 คิว)
12. บ้านวังยาว ตั้งอยู่ หมู่ที่ 14 ประปาผิวดิน แบบกรมทรัพยากรน้ำบาดาล (ขนาดใหญ่)
13. บ้านดอนเต็ง ตั้งอยู่ หมู่ที่ 15 ประปาผิวดิน แบบกรมทรัพยากรน้ำบาดาล (ขนาดใหญ่)
14. บ้านสนวน ตั้งอยู่ หมู่ที่ 16 ประปาผิวดิน แบบกรมทรัพยากรน้ำบาดาล (ขนาดใหญ่)
15. บ้านโนนตาแก้ว ตั้งอยู่ หมู่ที่ 18 ประปาผิวดิน แบบการประปานครหลวง (ขนาดกลาง)
16. บ้านโนนทัน ตั้งอยู่ หมู่ที่ 19 ประปาผิวดิน แบบกรมทรัพยากรน้ำบาดาล (ขนาดกลาง)
17. บ้านโนนตาลพัฒนา ตั้งอยู่ หมู่ที่ 21 ประปาผิวดิน แบบโยธาธิการและผังเมือง (ขนาด 10 คิว)

5.4 โทรศัพท

ในเขตตำบลคูขาด มีการสื่อสารที่สำคัญ ได้แก่ ทางโทรศัพท์บ้านและโทรศัพท์เคลื่อนที่ และมีเครือข่ายของโทรศัพท์เคลื่อนที่ที่ใช้ได้อย่างมีประสิทธิภาพ ปัจจุบันการใช้เครื่องมือสื่อสารจะเป็นการใช้โทรศัพท์มือถือส่วนตัวเป็นส่วนใหญ่

5.5 ระบบโลจิสติกส์ (Logistics)

ในเขตตำบลคูขาด การขนส่งไปรษณีย์จะไปใช้บริการที่ทำการไปรษณีย์คง มีการจัดส่งจดหมายวัสดุครุภัณฑ์ต่าง ๆ และมีการบริการจากบรุษไปรษณีย์มาส่งจดหมาย พัสดุในหมู่บ้าน และมีบริการขนส่งโลจิสติกส์แบบเอกชนมีการขนส่งสิ่งของถึงตัวผู้รับ

6. ระบบเศรษฐกิจ

6.1 การเกษตร

ตำบลคูขาด มีพื้นที่กว้างและอุดมสมบูรณ์เหมาะแก่การทำเกษตร ประชากรส่วนใหญ่ประกอบอาชีพการทำนาข้าว เลี้ยงสัตว์ พืชสวน พืชไร่ และอุตสาหกรรมในครัวเรือน

1. **ข้าว** ข้าวนาปี พันธุ์ที่นิยมปลูก ได้แก่ ข้าวดอกมะลิ 105 ประมาณร้อยละ ร้อยละ 90 ของพื้นที่ทำนานอกจากนั้นจะเป็นพันธุ์ข้าว พันธุ์เมืองและข้าวพันธุ์หนัก เช่น ข้าวตาแห้ง เหลืองประทิว นอกจากนั้นจะปลูกข้าวเหนียวพันธุ์ กข.6 ประมาณร้อยละ 10

2. **ไม้ผล** มีการปลูกไม้ผลต่างๆ ซึ่งส่วนใหญ่จะเป็นการปลูกแบบสวนหลังบ้าน ที่สวน หรือหัวไร่ปลายนา ไม้ผลที่นิยมปลูกมากได้แก่ มะม่วง น้อยหน่า กัลยน้ำหว่า กัลยหอมทอง มะพร้าว ขนุน ละมุด ฝรั่ง แก้วมังกร แตงโม

3. **พืชผัก** การปลูกพืชผัก จะเป็นการปลูกแบบพืชผักสวนครัว บริเวณขอบสระน้ำ ริมคลอง สวนหลังบ้าน เพื่อไว้บริโภคในครัวเรือน บางส่วนเหลือไว้ขาย ได้แก่ ผักกาด ผักบุ้ง กวางตุ้ง คื่นช่าย หอม กระเทียม ผักชี มะนาว ข่า ตะไคร้ ใบมะกรูด มะเขือเปราะ มะเขือเทศ หน่อไม้ ผักทอง แตงกวา พริก ชะอม ถั่วฝักยาว ถั่วลิสง

6.2 การประมง

การประมง เกษตรกรมีการขุดสระน้ำในไร่นา มีการปล่อยพันธุ์ปลาบ้างบางส่วน แต่ส่วนใหญ่จะเป็นบ่อตกปลาธรรมชาติ มีการให้อาหารเสริมเป็นบางครั้ง ซึ่งเป็นการเลี้ยงไว้บริโภคในครัวเรือน บางส่วนจำหน่ายเป็นรายได้เสริม

ด้านการเลี้ยงปลา พบว่าเกษตรกรยังเลี้ยงแบบธรรมชาติเป็นส่วนใหญ่ และเลี้ยงแบบไร่นาสวนผสม ปลาที่เลี้ยงส่วนใหญ่เป็น ปลานิล ปลาตะเพียน ปลาหมอเทศ และมีการเลี้ยงปลาดุกในบ่อพลาสติก ตามโครงการเกษตรพอเพียง

ปัญหา ด้านการประมง ยังไม่แพร่หลาย ปัญหาส่วนใหญ่ที่เลี้ยงเป็นปลากินพืช ขาดความรู้ด้านประมง

6.3 การปศุสัตว์

ด้านการปศุสัตว์ในตำบลคูขาด มีการเลี้ยงสัตว์ ดังนี้

การเลี้ยงสัตว์ ส่วนใหญ่เกษตรกรจะเลี้ยงแบบปล่อยให้หากินตามธรรมชาติมีการจัดทำแปลงหญ้าเสริมบางส่วน จะมีการทำวัคซีนป้องกันโรคในโค กระบือ ปีละ 2 ครั้ง สัตว์ปีกจะมีการทำวัคซีนบ้างเป็นบางราย

1. โค, กระบือ

โค ที่เลี้ยงส่วนใหญ่จะเป็นโคพันธุ์ลูกผสม โดยจะเป็นพันธุ์ไทยลูกผสมกับพันธุ์อเมริกันบรามัน

กระบือ เป็นพันธุ์พื้นเมือง

2. สุกร ที่เลี้ยงเป็นพันธุ์ลูกผสมพันธุ์ดี

3. ไก่พื้นเมือง มีการเลี้ยงแบบปล่อยธรรมชาติ และมีกลุ่มเลี้ยงไก่พันธุ์พื้นเมือง

4. เป็ด เป็นเป็ดเนื้อและเป็ดเทศ

5. แพะ เลี้ยงแบบส่งขายทั่วไป

ปัญหา

1. การขาดแคลนพันธุ์โค กระบือ
2. เกษตรกรขาดความรู้ด้านการจัดการฟาร์ม
3. พื้นที่ทำการเลี้ยงสัตว์จัดไม่เหมาะสม

6.4 การบริการ

1. บริการร้านตัดผม เสริมสวย อยู่หมู่ที่ 1, 3, 9, 15
2. อู่ซ่อมรถ 8 แห่ง

6.5 การท่องเที่ยว

พื้นที่ตำบลคูขาดไม่มีสถานที่ท่องเที่ยว

6.6 การพาณิชย์และกลุ่มอาชีพ

การพาณิชย์

ธนาคาร	-	แห่ง
สถานีบริการน้ำมัน	10	แห่ง
- ปั้มน้ำมัน	3	แห่ง
1. ปั้มน้ำมันเจริญวงศ์บริการ หมู่ที่ 20		
2. ปั้มนรฤกษ์ หมู่ที่ 12		
3. ปั้ม ช.จิตรเจริญ หมู่ที่ 10		
- ปั้มหยุดเหรียญ	7	แห่ง
อู่ซ่อมรถ	2	แห่ง
ร้านค้าต่าง ๆ	93	แห่ง
บริษัท	-	แห่ง
ศูนย์การค้า/ห้างสรรพสินค้า	-	แห่ง
ห้างหุ้นส่วนจำกัด	2	แห่ง
1. หจก.โชคอุดม ก่อสร้าง หมู่ที่ 5		
2. หจก.พิทักษ์มัลลิกา ฟาร์ม หมู่ที่ 19		
ตลาดสด	-	แห่ง
โรงฆ่าสัตว์	-	แห่ง
ซูเปอร์มาร์เก็ต	-	แห่ง

องค์กร/กลุ่มอาชีพ

จากการจัดเวทีชุมชนและสอบถามตัวแทนกลุ่มและองค์กรในชุมชน ทำให้ได้ข้อมูลกลุ่มต่าง ๆ ดังนี้

ตารางองค์กร/กลุ่มอาชีพในตำบลคูขาด

กลุ่ม	ที่ตั้ง (หมู่ที่)	กิจกรรม
1. กลุ่มเลี้ยงโคแม่พันธุ์	13	เลี้ยงโคแม่พันธุ์จำหน่ายและแจกเลี้ยงเอาลูก
2. กลุ่มเลี้ยงปลา	10	เลี้ยงปลาจำหน่ายและบริโภค
3. กลุ่มเลี้ยงไก่พื้นเมือง	1	เลี้ยงไก่พันธุ์พื้นเมืองเพื่อจำหน่าย
4. กลุ่มเลี้ยงไก่พันธุ์เนื้อ	8, 16	เลี้ยงไก่พันธุ์เนื้อเพื่อจำหน่าย
5. กลุ่มเลี้ยงไก่พันธุ์ไข่	14, 21	เลี้ยงไก่พันธุ์ไข่เพื่อจำหน่าย
6. กลุ่มทอผ้าฝ้ายโทเร	4, 12	ทอผ้าถุง ผ้าขาวม้าจำหน่าย
7. กลุ่มตัดเย็บเสื้อผ้า	19	ตัดเย็บเสื้อผ้าส่งโรงงาน
8. กลุ่มส่งเสริมอาชีพเย็บผ้า	2	ทอผ้าถุง ผ้าโสร่ง ผ้าขาวม้า เพื่อจำหน่าย
9. กลุ่มทอผ้าไหม ผ้าฝ้าย	5	ทอผ้าจำหน่าย เป็นสินค้าของฝาก
10. กลุ่มลดช่องสิงคโปร์แห้ง	9	ผลิตลดช่องสิงคโปร์แห้ง จำหน่าย เป็นของฝาก
11. กลุ่มส่งเสริมเศรษฐกิจชุมชนเพื่อการผลิต	9	ปลูกพืช ผัก เลี้ยงปลา เพื่อจำหน่าย และบริโภค
12. กลุ่มนาแปลงใหญ่	1	ผลิตข้าว จำหน่ายเป็นของฝาก
13. กลุ่มทำไส้กรอก	11	ผลิตไส้กรอกจำหน่าย
14. กลุ่มทำการเกษตร	20	ปลูกพืช ผัก เลี้ยงปลา เพื่อจำหน่าย และบริโภค
15. กลุ่มโครงการเพื่อการเกษตร	18	ปลูกพืช ผัก เลี้ยงปลา เพื่อจำหน่าย และบริโภค
16. กลุ่มส่งเสริมการเกษตรเพื่อการผลิต	7	ปลูกพืช ผัก เลี้ยงปลา เพื่อจำหน่าย และบริโภค
17. กลุ่มส่งเสริมพัฒนาอาชีพ	15	พัฒนาอาชีพในชุมชน
18. กลุ่มปลูกผักสวนครัว	6	ปลูกผักสวนครัว

6.7 แรงงาน

พื้นที่ตำบลคูขาด มีอาชีพหลักคือ การทำนา การใช้แรงงานในการทำการเกษตรใช้แรงงานคนทำเฉพาะครัวเรือน และมีการว่าจ้างงานในเรื่อง ของการไถนา และมีเครื่องมือที่ผ่อนแรงแรงงานในการเกี่ยวข้าว

แรงงานในพื้นที่ จะมีการออกไปรับจ้างนอกพื้นที่ การใช้แรงงานในการทำการเกษตรจึงเป็นเครื่องจักรผ่อนแรงโดยจ่ายเป็นค่าจ้าง

7. ศาสนา ประเพณี วัฒนธรรม

7.1 การนับถือศาสนา

ประชาชนส่วนใหญ่ในพื้นที่ตำบลคูขุดนับถือศาสนาพุทธ มีสถาบันและองค์กรทางศาสนา ดังนี้

วัด จำนวน 11 แห่ง

1. วัดบ้านปอบิต	ตั้งอยู่หมู่ที่ 1	บ้านปอบิต
2. วัดบ้านเมืองคอง	ตั้งอยู่หมู่ที่ 2	บ้านเมืองคอง
3. วัดหนองหว่า	ตั้งอยู่หมู่ที่ 4	บ้านโนนแดง
4. วัดหนองหว่าน้อย	ตั้งอยู่หมู่ที่ 5	บ้านหนองหว่าน้อย
5. วัดป่าเจริญธรรม	ตั้งอยู่หมู่ที่ 6	บ้านดอนยาง
6. วัดบ้านน้อย	ตั้งอยู่หมู่ที่ 7	บ้านน้อย
7. วัดโคกเสี้ยว	ตั้งอยู่หมู่ที่ 9	บ้านโคกเสี้ยว
8. วัดบ้านจัว	ตั้งอยู่หมู่ที่ 10	บ้านจัว
9. วัดสีมามาราม	ตั้งอยู่หมู่ที่ 11	บ้านโคกเพ็ด
10. วัดบ้านเหล่า	ตั้งอยู่หมู่ที่ 13	บ้านเหล่า
11. วัดกุสุมาคคี	ตั้งอยู่หมู่ที่ 16	บ้านสนวน

ประชาชนบางส่วนนับถือศาสนาคริสต์

โบสถ์ มีจำนวน 1 แห่ง

1. โบสถ์คริสต์บ้านคูขุด	ตั้งอยู่หมู่ที่ 3
-------------------------	-------------------

7.2 ประเพณีและงานประจำปี

ตำบลคูขุด มีประเพณีท้องถิ่นที่ยังคงรักษาสืบทอดกันมา แต่ไม่มีงานประจำปี เช่น

- ประเพณีสงกรานต์ ช่วงเดือนเมษายน
- ประเพณีลอยกระทง
- ประเพณีการเข้าปรีวาสกรรม
- ประเพณีเข้าพรรษา
- ประเพณีทำบุญตักบาตรเทโว
- ประเพณีงานบุญกฐิน ช่วงหลังจากออกพรรษา
- ประเพณีงานบุญศาลปู่ตามีทุกหมู่บ้าน
- ประเพณีงานบวชนาค
- ประเพณีผ้าป่าสามัคคี

7.3 ภูมิปัญญาท้องถิ่น ภาษาถิ่น

ภูมิปัญญาท้องถิ่น

- การจักสานไม้ไผ่ เป็นอุปกรณ์ใช้งานในครัวเรือน เช่น การทำไซ ช้อง สุ่ม กระดัง หวด กระติบใส่ข้าว ตะกร้า เสื่อกก

- สมุนไพรพื้นบ้าน
- เกษตรอินทรีย์

ภาษาท้องถิ่น ประชาชนส่วนใหญ่ใช้ภาษาท้องถิ่นไทยโคราช มีบางหมู่บ้านที่ใช้ภาษาอีสาน

7.4 สินค้าพื้นเมืองและของที่ระลึก

สินค้าพื้นเมือง คือ จะเป็นผ้าฝ้าย ผ้าโทเร ตะกร้าสาน ช้อง ลอดช่องสิงคโปร์แห้ง ข้าวกล็อง ข้าวสามรส ข้าวเหนียวมันปู ข้าวเหนียว กข.6 ข้าวไรซ์เบอร์รี่ ข้าวหอมมะลิ

8. ทรัพยากรธรรมชาติ

8.1 น้ำ

น้ำที่ประชาชนในตำบลคูขาดใช้สำหรับการอุปโภค-บริโภคและทำการเกษตร ส่วนใหญ่จะเป็นแหล่งน้ำที่สร้างขึ้นเอง และการกักเก็บน้ำนั้นได้จากน้ำฝนที่ตกตามฤดูกาล มีแหล่งน้ำที่สำคัญในพื้นที่ตำบลคูขาด ดังนี้

1. บึงคูขาดเป็นแหล่งกักเก็บน้ำขนาดใหญ่ จำนวน 1 แห่ง
2. สระเก็บน้ำสาธารณะมีแทบทุกหมู่บ้าน เช่น สระระเว

สภาพพื้นที่ตำบลคูขาด มีคลองน้ำ ที่อยู่ตามที่นาของประชาชน แต่ยังไม่เพียงพอต่อความต้องการใช้น้ำให้ตลอดทั้งปี การบริหารจัดการน้ำยังไม่เป็นระบบ เวล่าน้ำหลากมาจะมีการท่วมขัง ไม่มีการจัดเก็บไว้ใช้ เพราะสถานที่กักเก็บน้ำยังไม่เพียงพอ

8.2 ป่าไม้

ในเขตพื้นที่ตำบลคูขาดมีพื้นที่ป่าไม้ จำนวน 50 ไร่ ปัจจุบันเป็นป่าเสื่อมโทรม ชาวบ้านได้มีการอนุรักษ์ โดยการปลูกป่าชุมชน

8.3 ทรัพยากรธรรมชาติที่สำคัญ

ทรัพยากรธรรมชาติที่สำคัญในตำบลคูขาด ป่าพื้นที่ส่วนใหญ่จะเป็นที่ราบเหมาะสมกับการทำนา จะมีดินเค็มเป็นบางพื้นที่

ส่วนที่ 2
ยุทธศาสตร์องค์กรปกครองส่วนท้องถิ่น

ส่วนที่ 2

ยุทธศาสตร์องค์กรปกครองส่วนท้องถิ่น

1. ความสัมพันธ์ระหว่างแผนพัฒนาระดับมหภาค

1.1 แผนยุทธศาสตร์ชาติ 20 ปี (พ.ศ. 2561 – 2580)

โดยที่รัฐธรรมนูญแห่งราชอาณาจักรไทย มาตรา 65 กำหนดให้รัฐพึงจัดให้มียุทธศาสตร์ชาติ เป็นเป้าหมายการพัฒนาประเทศอย่างยั่งยืน ตามหลักธรรมาภิบาลเพื่อใช้เป็นกรอบในการจัดทำแผนต่างๆ ให้ สอดคล้องและบูรณาการกันเพื่อให้เกิดเป็นพลังผลักดันร่วมกันไปสู่เป้าหมายดังกล่าว โดยให้เป็นไปตามที่ กำหนดในกฎหมายว่าด้วยการจัดทำยุทธศาสตร์ชาติ และต่อมาได้มีการตราพระราชบัญญัติการจัดทำ ยุทธศาสตร์ชาติ พ.ศ. 2560 มีผลบังคับใช้เมื่อวันที่ 1 สิงหาคม 2560 โดยกำหนดให้มีการแต่งตั้งคณะกรรมการ ยุทธศาสตร์ชาติ เพื่อรับผิดชอบในการจัดทำร่างยุทธศาสตร์ชาติ กำหนดวิธีการการมีส่วนร่วมของประชาชนใน การจัดทำร่างยุทธศาสตร์ชาติ ในการติดตาม การตรวจสอบ และการประเมินผล รวมทั้งกำหนดมาตรการ ส่งเสริมและสนับสนุนให้ประชาชนทุกภาคส่วนดำเนินการให้สอดคล้องกับยุทธศาสตร์ชาติ

เพื่อให้เป็นไปตามที่กำหนดในพระราชบัญญัติการจัดทำ ยุทธศาสตร์ชาติ พ.ศ. 2560 คณะกรรมการยุทธศาสตร์ชาติได้แต่งตั้งคณะกรรมการจัดทำยุทธศาสตร์ชาติด้านต่างๆ รวม 6 คณะอัน ประกอบด้วย คณะกรรมการจัดทำยุทธศาสตร์ชาติด้านความมั่นคง คณะกรรมการจัดทำยุทธศาสตร์ชาติด้าน การสร้างความสามารถในการแข่งขัน คณะกรรมการจัดทำยุทธศาสตร์ชาติด้านการพัฒนาและเสริมสร้าง ศักยภาพทรัพยากรมนุษย์ คณะกรรมการจัดทำยุทธศาสตร์ชาติด้านการสร้างโอกาสและความเสมอภาคทาง สังคม คณะกรรมการจัดทำยุทธศาสตร์ชาติด้านการสร้างการเติบโตบนคุณภาพชีวิตที่เป็นมิตรต่อสิ่งแวดล้อม และคณะกรรมการจัดทำยุทธศาสตร์ชาติด้านการปรับสมดุลและพัฒนาระบบการบริหารจัดการภาครัฐ เพื่อ รับผิดชอบในการดำเนินการจัดทำร่างยุทธศาสตร์ชาติให้เป็นไปตามหลักเกณฑ์ วิธีการ และเงื่อนไขที่กำหนด ตลอดจนได้จัดให้มีการรับฟังความคิดเห็นของประชาชนและหน่วยงานของรัฐที่เกี่ยวข้องอย่างกว้างขวางเพื่อ ประกอบการพิจารณาจัดทำร่างยุทธศาสตร์ชาติตามที่กฎหมายกำหนดแล้ว

ยุทธศาสตร์ชาติ 20 ปี (พ.ศ. 2561-2580) เป็นยุทธศาสตร์ชาติฉบับแรกของประเทศไทยตาม รัฐธรรมนูญแห่งราชอาณาจักรไทย ซึ่งจะต้องนำไปสู่การปฏิบัติเพื่อให้ประเทศไทยบรรลุวิสัยทัศน์ “ประเทศไทย มีความมั่นคง มั่งคั่ง ยั่งยืน เป็นประเทศพัฒนาแล้ว ด้วยการพัฒนาตามหลักปรัชญาของเศรษฐกิจพอเพียง” ภายในช่วงเวลาดังกล่าว เพื่อความสุขของคนไทยทุกคน

โดยมีเป้าหมายการพัฒนาประเทศ คือ “ประเทศชาติมั่นคง ประชาชนมีความสุข เศรษฐกิจ พัฒนาอย่างต่อเนื่อง สังคมเป็นธรรม ฐานทรัพยากรธรรมชาติยั่งยืน” โดยยกระดับศักยภาพของประเทศใน หลากหลายมิติ พัฒนาค้นในทุกมิติและในทุกช่วงวัยให้เป็นคนดี เก่ง และมีคุณภาพ สร้างโอกาส และความ เสมอภาคทางสังคม สร้างการเติบโตบนคุณภาพชีวิตที่เป็นมิตรกับสิ่งแวดล้อม และมีภาครัฐของ ประชาชนเพื่อ ประชาชนและประโยชน์ส่วนรวม โดยการประเมินผลการพัฒนาตามยุทธศาสตร์ชาติ ประกอบด้วย

- 1) ความอยู่ดีมีสุขของคนไทยและสังคมไทย
- 2) ชีตความสามารถในการแข่งขัน การพัฒนาเศรษฐกิจ และการกระจายรายได้
- 3) การพัฒนาทรัพยากรมนุษย์ของประเทศ
- 4) ความเท่าเทียมและความเสมอภาคของสังคม
- 5) ความหลากหลายทางชีวภาพ คุณภาพสิ่งแวดล้อม และความยั่งยืนของทรัพยากรธรรมชาติ
- 6) ประสิทธิภาพการบริหารจัดการและการเข้าถึงการให้บริการของภาครัฐ



4. ประเด็นยุทธศาสตร์ชาติ

4.1 ยุทธศาสตร์ชาติด้านความมั่นคง

- (1) การรักษาความสงบภายในประเทศ
- (2) การป้องกันและแก้ไขปัญหาที่มีผลกระทบต่อความมั่นคง
- (3) การพัฒนาศักยภาพของประเทศให้พร้อมเผชิญภัยคุกคามที่กระทบต่อความมั่นคงของชาติ
- (4) การบูรณาการความร่วมมือด้านความมั่นคงกับอาเซียนและนานาชาติ รวมถึงองค์กรภาครัฐและที่มีใช้ภาครัฐ
- (5) การพัฒนากลไกการบริหารจัดการความมั่นคงแบบองค์รวม

4.2 ยุทธศาสตร์ชาติด้านการสร้างความสามารถในการแข่งขัน

- (1) การเกษตรสร้างมูลค่า
- (2) อุตสาหกรรมและบริการแห่งอนาคต
- (3) สร้างความหลากหลายด้านการท่องเที่ยว
- (4) โครงสร้างพื้นฐาน เชื่อมไทย เชื่อมโลก
- (5) พัฒนาเศรษฐกิจบนพื้นฐานผู้ประกอบการยุคใหม่

4.3 ยุทธศาสตร์ชาติด้านการพัฒนาและเสริมสร้างศักยภาพทรัพยากรมนุษย์

- (1) การปรับเปลี่ยนค่านิยมและวัฒนธรรม
- (2) การพัฒนาศักยภาพคนตลอดช่วงชีวิต
- (3) ปฏิรูปกระบวนการเรียนรู้ที่ตอบสนองต่อการเปลี่ยนแปลงในศตวรรษที่ 21
- (4) การตระหนักถึงพหุปัญญาของมนุษย์ที่หลากหลาย
- (5) การเสริมสร้างให้คนไทยมีสุขภาพที่ดี
- (6) การสร้างสภาพแวดล้อมที่เอื้อต่อการพัฒนาและเสริมสร้างศักยภาพทรัพยากรมนุษย์
- (7) การเสริมสร้างศักยภาพการกีฬาในการสร้างคุณค่าทางสังคมและพัฒนาประเทศ

4.4 ยุทธศาสตร์ชาติด้านการสร้างโอกาสและความเสมอภาคทางสังคม

- (1) การลดความเหลื่อมล้ำ สร้างความเป็นธรรมในทุกมิติ
- (2) การกระจายศูนย์กลางความเจริญทางเศรษฐกิจ สังคม และเทคโนโลยี
- (3) การเสริมสร้างพลังทางสังคม
- (4) การเพิ่มขีดความสามารถของชุมชนท้องถิ่นในการพัฒนา การพึ่งตนเองและการจัดการตนเอง

4.5 ยุทธศาสตร์ชาติด้านการสร้างการเติบโตบนคุณภาพชีวิตที่เป็นมิตรกับสิ่งแวดล้อม

- (1) สร้างการเติบโตอย่างยั่งยืนบนสังคมเศรษฐกิจสีเขียว
- (2) สร้างการเติบโตอย่างยั่งยืนบนสังคมเศรษฐกิจภาคทะเล
- (3) สร้างการเติบโตอย่างยั่งยืนบนสังคมที่เป็นมิตรต่อสภาพภูมิอากาศ
- (4) พัฒนาพื้นที่เมือง ชนบท เกษตรกรรมและอุตสาหกรรมเชิงนิเวศ มุ่งเน้นความเป็นเมืองที่เติบโตอย่างต่อเนื่อง
- (5) พัฒนาความมั่นคงน้ำ พลังงาน และเกษตรที่เป็นมิตรต่อสิ่งแวดล้อม
- (6) ยกระดับกระบวนการตัดสินใจเพื่อกำหนดอนาคตประเทศ

4.6 ยุทธศาสตร์ชาติด้านการปรับสมดุลและพัฒนาระบบการบริหารจัดการภาครัฐ

- (1) ภาครัฐที่ยึดประชาชนเป็นศูนย์กลาง ตอบสนองความต้องการ และให้บริการอย่างสะดวกรวดเร็ว โปร่งใส
- (2) ภาครัฐบริหารงานแบบบูรณาการโดยมียุทธศาสตร์ชาติเป็นเป้าหมายและเชื่อมโยงการพัฒนาในทุกระดับ ทุกประเด็น ทุกภารกิจ และทุกพื้นที่
- (3) ภาครัฐมีขนาดเล็กลง เหมาะสมกับภารกิจ ส่งเสริมให้ประชาชนและทุกภาคส่วนมีส่วนร่วมในการพัฒนาประเทศ
- (4) ภาครัฐมีความทันสมัย
- (5) บุคลากรภาครัฐเป็นคนดีและเก่ง ยึดหลักคุณธรรม จริยธรรม มีจิตสำนึก มีความสามารถสูง มุ่งมั่น และเป็นมืออาชีพ
- (6) ภาครัฐมีความโปร่งใส ปลอดการทุจริตและประพฤติมิชอบ
- (7) กฎหมายมีความสอดคล้องเหมาะสมกับบริบทต่าง ๆ และมีเท่าที่จำเป็น
- (8) กระบวนการยุติธรรมเคารพสิทธิมนุษยชนและปฏิบัติต่อประชาชนโดยเสมอภาค

1.2 แผนพัฒนาเศรษฐกิจและสังคมแห่งชาติ ฉบับที่ 13

แผนพัฒนาเศรษฐกิจและสังคมแห่งชาติ ฉบับที่ 13 (พ.ศ. 2566 – 2570) มีสถานะเป็นแผนระดับที่ 2 ซึ่งเป็นกลไกที่สำคัญในการแปลงยุทธศาสตร์ชาติไปสู่การปฏิบัติ และใช้เป็นกรอบสำหรับการจัดทำแผนระดับที่ 3 เพื่อให้การดำเนินงานของภาคีการพัฒนาที่เกี่ยวข้องสามารถสนับสนุนการบรรลุเป้าหมายตามยุทธศาสตร์ชาติ ตามกรอบระยะเวลาที่คาดหวังไว้ได้ โดยพระราชบัญญัติสภาพัฒนาการเศรษฐกิจและสังคมแห่งชาติ พ.ศ. 2561 บัญญัติให้แผนพัฒนาเศรษฐกิจและสังคมแห่งชาติ ฉบับที่ 12 มีผลบังคับใช้ถึงวันที่ 30 กันยายน 2565 ส่งผลให้กรอบระยะเวลา 5 ปีของแผนพัฒนาเศรษฐกิจและสังคมแห่งชาติ ฉบับที่ 13 เริ่มต้น ณ วันที่ 1 ตุลาคม 2565 ครอบคลุมปีงบประมาณ พ.ศ. 2566 – 2570 ซึ่งเป็นระยะ 5 ปีที่สอง ของยุทธศาสตร์ชาติ

ทั้งนี้ การจัดทำแผนพัฒนา ฉบับที่ 13 อยู่บนความตั้งใจที่จะให้แผนมีจุดเน้นและเป้าหมาย ของการพัฒนาที่เป็นรูปธรรม สามารถบ่งบอกทิศทางการพัฒนาที่ชัดเจนที่ประเทศควรมุ่งไปในระยะ 5 ปี ถัดไป โดยเป็นผลที่เกิดจากกระบวนการสังเคราะห์ข้อมูลอย่างรอบด้าน ทั้งสถานะของทุนในมิติต่าง ๆ บทเรียน ของการพัฒนาที่ผ่านมา ตลอดจนการเปลี่ยนแปลงของปัจจัยและเงื่อนไขที่จะมีอิทธิพล ต่อองค์พหุต่าง ๆ ของประเทศรวมถึงการสนับสนุนให้ภาคีการพัฒนาทุกภาคส่วนเข้ามามีส่วนร่วม ในการแลกเปลี่ยนความคิดเห็นอย่างกว้างขวางตั้งแต่ขั้นตอนการกำหนดกรอบทิศทางของแผนไปจนถึงการยกยกร่างแผน

นอกจากนี้ การจัดทำแผนพัฒนา ฉบับที่ 13 ยังอยู่ในช่วงเวลาที่ทั่วโลก รวมถึงประเทศไทยต้องเผชิญกับข้อจำกัดหลากหลายประการที่เป็นผลสืบเนื่องจากสถานการณ์การแพร่ระบาดของโควิด 19 ซึ่งไม่เพียงแต่ก่อให้เกิดการเจ็บป่วยและเสียชีวิตของประชากร แต่ยังส่งผลให้เกิดเงื่อนไขทางเศรษฐกิจและการดำเนินชีวิตของประชาชนทุกกลุ่ม นอกจากนี้ ในระยะของแผนพัฒนา ฉบับที่ 13 ยังเป็นช่วงเวลาที่แนวโน้มของการพัฒนาเทคโนโลยีอย่างก้าวกระโดด การเปลี่ยนแปลงสภาพภูมิอากาศที่มีความรุนแรงเพิ่มขึ้น การเป็นสังคมสูงวัยของประเทศไทยและหลายประเทศทั่วโลก ตลอดจนการเปลี่ยนแปลงด้านภูมิรัฐศาสตร์ระหว่างประเทศ ดังนั้นการขับเคลื่อนการพัฒนาประเทศท่ามกลางกระแสแนวโน้มการเปลี่ยนแปลงดังกล่าว จึงต้องให้ความสำคัญกับการเสริมสร้างความเข้มแข็งจากภายในให้สามารถเติบโตต่อไปได้อย่างมั่นคง ท่ามกลางความผันแปรที่เกิดขึ้นรอบด้าน และคำนึงถึงผลประโยชน์ของประเทศทั้งทางเศรษฐกิจ สังคม และสิ่งแวดล้อมอย่างยั่งยืน

ในการกำหนดทิศทางของแผนพัฒนา ฉบับที่ 13 ให้ประเทศสามารถก้าวข้ามความท้าทายต่าง ๆ เพื่อให้ “ประเทศไทยมีความมั่นคง มั่งคั่ง ยั่งยืน เป็นประเทศพัฒนาแล้ว ด้วยการพัฒนาตามหลักปรัชญา ของเศรษฐกิจพอเพียง” ตามเจตนารมณ์ของยุทธศาสตร์ชาติ ได้อาศัยหลักการและแนวคิด 4 ประการ ดังนี้

1. หลักปรัชญาของเศรษฐกิจพอเพียงโดยสืบสาน รักษา ต่อยอดการพัฒนาตามหลักปรัชญาของเศรษฐกิจพอเพียง ผ่านการกำหนดทิศทางการพัฒนาประเทศอย่างมีเหตุผล ความพอประมาณ ภูมิคุ้มกัน บนฐานของความรู้ คุณธรรม และความเพียร โดยคำนึงถึงความสอดคล้องกับสถานการณ์และเงื่อนไขระดับประเทศและระดับโลกทั้งในปัจจุบันและอนาคตอันใกล้ และศักยภาพของทุนทางเศรษฐกิจ ทุนทางสังคม และทุนทางทรัพยากรธรรมชาติและสิ่งแวดล้อมของประเทศ ให้ความสำคัญกับการเสริมสร้างความสมดุลในมิติต่าง ๆ ทั้งความสมดุลระหว่างการพัฒนาความสามารถในการแข่งขันกับต่างประเทศกับความสามารถ ในการพึ่งตนเองได้อย่างมั่นคง ความสมดุลของการกระจายโอกาสเพื่อลดความเหลื่อมล้ำระหว่างกลุ่มคน และพื้นที่ และความสมดุลทางธรรมชาติเพื่อให้คนอยู่ร่วมกับทรัพยากรธรรมชาติและสิ่งแวดล้อมได้อย่างยั่งยืน รวมถึงการบริหารจัดการองค์พหุต่าง ๆ ของประเทศให้พร้อมรับกับความเสี่ยงที่เกิดจากการเปลี่ยนแปลง ทั้งภายนอก และภายในประเทศ นอกจากนี้ ในการวางแผนและการขับเคลื่อนแผนไปสู่การปฏิบัติต้องอาศัย องค์ความรู้ทางวิชาการที่รอบด้านและพิจารณาด้วยความรอบคอบ ควบคู่กับการยึดถือผลประโยชน์ ของประชาชนส่วนรวมเป็นที่ตั้ง และมุ่งมั่นผลักดันให้การพัฒนาบรรลุเป้าหมายที่ตั้งไว้

2. การสร้างความสามารถในการ “ล้มแล้ว ลุกไว” โดยมุ่งเน้นการพัฒนาใน 3 ระดับ ประกอบด้วย

- 1) การพร้อมรับหรือระดับ “อยู่รอด” ในการแก้ไขข้อจำกัดหรือจุดอ่อนที่มีอยู่ ซึ่งเป็นผลให้ประชาชน ประสบความยากลำบากในการดำรงชีวิต หรือทำให้ประเทศมีความเปราะบางต่อการเปลี่ยนแปลง จากภายนอกและภายใน รวมถึงการสร้างความพร้อมในทุกระดับในการรับมือกับสถานะวิกฤติที่อาจเกิดขึ้น ให้สามารถฟื้นคืนสู่ภาวะปกติได้อย่างรวดเร็ว
- 2) การปรับตัว หรือ ระดับ “พอเพียง” ในการปรับเปลี่ยน ปัจจัยที่จำเป็นเพื่อเสริมสร้างความมั่นคงทางเศรษฐกิจ สังคม และสิ่งแวดล้อม ตั้งแต่ในระดับครอบครัว ชุมชน พื้นที่ และประเทศ รวมถึงปรับทิศทาง รูปแบบ และแนวทางการพัฒนาให้สอดคล้องกับกระแสการเปลี่ยนแปลง ของโลกยุคใหม่ และ
- 3) การเปลี่ยนแปลงเพื่อพร้อมเติบโตอย่างยั่งยืน หรือ ระดับ “ยั่งยืน” ในการผลักดัน ให้เกิดการเปลี่ยนแปลงเชิงโครงสร้างในมิติต่าง ๆ เพื่อเสริมสร้างความสามารถของบุคคลและสังคม ในการพัฒนาอย่างต่อเนื่อง รวมทั้งเพื่อสนับสนุนให้ประเทศสามารถเติบโตได้อย่างมีคุณภาพและยั่งยืน

3. เป้าหมายการพัฒนาอย่างยั่งยืนของสหประชาชาติ โดยกำหนดทิศทางการพัฒนาที่อยู่ บนพื้นฐานของแนวคิด “ไม่ทิ้งใครไว้ข้างหลัง” มุ่งเสริมสร้างคุณภาพชีวิตที่ดีให้กับประชาชนทุกกลุ่ม ทั้งในมิติ ของการมีปัจจัยที่จำเป็นสำหรับการดำรงชีวิตขั้นพื้นฐานที่เพียงพอ การมีสภาพแวดล้อมที่ดี การมีปัจจัย สนับสนุนให้มีสุขภาพที่สมบูรณ์ทั้งทางร่างกายและจิตใจ การมีโอกาสที่จะใช้ศักยภาพของตน ในการสร้างความเป็นอยู่ที่ดี และการมุ่งส่งต่อทรัพยากรธรรมชาติและสิ่งแวดล้อมที่ดีไปยังคนรุ่นต่อไป

4. การพัฒนาเศรษฐกิจชีวภาพ เศรษฐกิจหมุนเวียน เศรษฐกิจสีเขียว โดยให้ความสำคัญกับการประยุกต์ใช้องค์ความรู้ทางด้านวิทยาศาสตร์ เทคโนโลยีสมัยใหม่ และความคิดสร้างสรรค์ เพื่อสร้าง มูลค่าเพิ่มทางเศรษฐกิจ ควบคู่กับการรักษาความสมดุลระหว่างการอนุรักษ์และการใช้ประโยชน์จากฐานทรัพยากรธรรมชาติและความหลากหลายทางชีวภาพ รวมถึงการปรับเปลี่ยนรูปแบบการผลิต การให้บริการ และการบริโภคเพื่อลดผลกระทบต่อสิ่งแวดล้อม

1. ภาพรวมการพัฒนาในช่วงแผนพัฒนาฯ ฉบับที่ 13

1.1 บทบาท ความสำคัญ และสถานะของแผน

2. บริบทการพัฒนาประเทศ

2.1 บริบทการพัฒนาประเทศในมิติด้านเศรษฐกิจ

2.2 บริบทการพัฒนาประเทศในมิติด้านสังคมและทรัพยากรมนุษย์

2.3 บริบทการพัฒนาประเทศในมิติด้านธรรมชาติและสิ่งแวดล้อม

2.4 บริบทการพัฒนาประเทศในมิติด้านการบริหารจัดการภาครัฐ

3. วัตถุประสงค์และเป้าหมายและหมุดหมายการพัฒนา

3.1. วัตถุประสงค์และเป้าหมายการพัฒนา

3.2. หมุดหมายการพัฒนา

4. แผนกลยุทธ์รายหมุดหมาย

ยุทธศาสตร์ในแผนพัฒนาฯ ฉบับที่ 13 มีทั้งหมด 13 หมุดหมาย และแบ่งออกได้เป็น

4 มิติ ดังนี้

1. มิติภาคการผลิตและบริการเป้าหมาย

หมุดหมายที่ 1 ไทยเป็นประเทศชั้นนำด้านสินค้าเกษตรและเกษตรแปรรูป
มูลค่าสูง

หมุดหมายที่ 2 ไทยเป็นจุดหมายของการท่องเที่ยวที่เน้นคุณภาพและความ
ยั่งยืน

หมุดหมายที่ 3 ไทยเป็นฐานการผลิตยานยนต์ไฟฟ้าที่สำคัญของโลก

หมวดหมู่ที่ 4 ไทยเป็นศูนย์กลางทางการแพทย์และสุขภาพมูลค่าสูง

หมวดหมู่ที่ 5 ไทยเป็นประตูการค้าการลงทุนและยุทธศาสตร์ทาง
โลจิสติกส์ที่สำคัญ ของภูมิภาค

หมวดหมู่ที่ 6 ไทยเป็นศูนย์กลางอุตสาหกรรมอิเล็กทรอนิกส์อัจฉริยะและ
อุตสาหกรรม ดิจิทัลของอาเซียน

2. มิติโอกาสและความเสมอภาคทางเศรษฐกิจและสังคม

หมวดหมู่ที่ 7 ไทยมีวิสาหกิจขนาดกลางและขนาดย่อมที่เข้มแข็ง
มีศักยภาพสูง และสามารถ แข่งขันได้

หมวดหมู่ที่ 8 ไทยมีพื้นที่และเมืองอัจฉริยะที่น่าอยู่ ปลอดภัย เด็บโตได้
อย่างยั่งยืน

หมวดหมู่ที่ 9 ไทยมีความยากจนข้ามรุ่นลดลง และมีความคุ้มครองทาง
สังคมที่เพียงพอ เหมาะสม

3. มิติความยั่งยืนของทรัพยากรธรรมชาติและสิ่งแวดล้อม

หมวดหมู่ที่ 10 ไทยมีเศรษฐกิจหมุนเวียนและสังคมคาร์บอนต่ำ

หมวดหมู่ที่ 11 ไทยสามารถลดความเสี่ยงและผลกระทบจากภัยธรรมชาติ
และการเปลี่ยนแปลง สภาพภูมิอากาศ

4 มิติปัจจัยผลักดันการพลิกโฉมประเทศ

หมวดหมู่ที่ 12 ไทยมีกำลังคนสมรรถนะสูง มุ่งเรียนรู้อย่างต่อเนื่อง ตอบ
โจทย์การพัฒนา แห่งอนาคต

หมวดหมู่ที่ 13 ไทยมีภาครัฐที่ทันสมัย มีประสิทธิภาพ และตอบโจทย์
ประชาชน

ที่มา : สำนักงานสภาพัฒนาการเศรษฐกิจและสังคมแห่งชาติ

1.3 แผนพัฒนาภาค/แผนพัฒนากลุ่มจังหวัด/แผนพัฒนาจังหวัด

แผนพัฒนากลุ่มจังหวัดภาคตะวันออกเฉียงเหนือตอนล่าง 1 ระยะ 5 ปี (พ.ศ.2566 - 2570) (นครราชสีมา ชัยภูมิ บุรีรัมย์ สุรินทร์)

เป้าหมายการพัฒนา

"ศูนย์กลางของเกษตรอุตสาหกรรม ผลิตภัณฑ์ใหม่
ท่องเที่ยวอารยธรรมขอมการค้าชายแดน และสังคมเป็นสุข"

โดยมีแนวคิดการพัฒนา ดังนี้

1. การเพิ่มประสิทธิภาพภาคการผลิตให้เป็นมาตรฐานปลอดภัย และพัฒนาจนถึงขั้นมาตรฐานอินทรีย์ ในภาคการเกษตรทั้งพืชและสัตว์ โดยมีการนำนวัตกรรมในพื้นที่มาช่วยให้เกษตรกร โดยเฉพาะเกษตรกรรุ่นใหม่ (Smart Farmer) ให้มีการสืบทอดภูมิปัญญาดั้งเดิมให้คงอยู่ด้วยการน้อมนำปรัชญาเศรษฐกิจพอเพียงมาเป็นหลักในการดำเนินงาน เพื่อให้เกิดภูมิคุ้มกันต่อกระแสการเปลี่ยนแปลงของโลก
2. พัฒนาการบริหารจัดการน้ำให้เพียงพอ ทั้งน้ำเพื่อการอุปโภค บริโภค และน้ำเพื่อการเกษตรให้เพียงพอตลอดปี โดยการเพิ่มประสิทธิภาพการกักเก็บน้ำให้อยู่ในพื้นที่ หรือการขยายพื้นที่รับน้ำ การกระจายน้ำไปยังพื้นที่
3. ส่งเสริมการแปรรูปของสินค้าให้มากขึ้นในพื้นที่ สนับสนุนการพัฒนาอุตสาหกรรมอาหารแบบครบวงจรในพื้นที่ โดยพัฒนาช่วงกลางทางและปลายทางให้มากขึ้น ดังจะเห็นได้จากแผนพัฒนาเศรษฐกิจและสังคมแห่งชาติ ฉบับที่ 12 ยุทธศาสตร์ภาค เมือง และพื้นที่เศรษฐกิจ ที่กำหนดให้กลุ่มจังหวัด โดยเฉพาะจังหวัดนครราชสีมาให้เป็นศูนย์กลางอุตสาหกรรมเกษตรแปรรูปและอาหารแบบครบวงจร
4. ส่งเสริมอาชีพ และเพิ่มทักษะฝีมือแรงงานเพื่อสร้างโอกาสในการสร้างรายได้จากภาคการเกษตรและนอกภาคเกษตร โดยเชื่อมโยงสินค้าชุมชนกับการท่องเที่ยว
5. สร้างมูลค่าเพิ่มในสาขาการท่องเที่ยว โดยการพัฒนาแหล่งท่องเที่ยวให้ได้มาตรฐาน ทั้งทางด้านโครงสร้างพื้นฐาน สิ่งอำนวยความสะดวก และบริการเกี่ยวเนื่องกับการท่องเที่ยว การใช้ประโยชน์จากระบบ Logistic ที่รัฐบาลได้วางรากฐานไว้ให้ การสร้างความเชื่อมั่นในด้านความปลอดภัยแก่นักท่องเที่ยว รวมถึงการสร้างการตลาดให้เป็นที่ยู่งอกในวงกว้างและเป็นที่ยอมรับนิยมเดินทางมายังกลุ่มจังหวัด
6. การพัฒนาสังคมให้มีคุณภาพ โดยเฉพาะผู้สูงอายุที่ได้รับการดูแล มีศักยภาพ คุณภาพชีวิตที่ดีขึ้น หรือสามารถดำเนินกิจกรรมได้ตามศักยภาพ รวมทั้งการรักษาภูมิปัญญาของผู้สูงอายุเพื่อให้สืบทอดไปยังรุ่นลูกหลาน และการเพิ่มศักยภาพของเด็ก เพื่อให้สังคมมีคุณภาพและสามารถดูแลตนเองได้ในอนาคต

พันธกิจ (Mission)

- 1) การส่งเสริมการผลิต และสร้างมูลค่าเพิ่ม สินค้าเกษตร ที่ได้มาตรฐาน
- 2) ส่งเสริมการผลิตสินค้าปศุสัตว์ ให้มีมาตรฐาน แบบครบวงจร
- 3) ส่งเสริมการเรียนรู้สู่การปฏิบัติตามหลักปรัชญาเศรษฐกิจพอเพียง
- 4) ส่งเสริมและพัฒนาแหล่งน้ำและการบริหารจัดการน้ำ ที่มีความเหมาะสมสำหรับการทำการเกษตรกรรม
- 5) ส่งเสริมการท่องเที่ยวอย่างปลอดภัยและได้มาตรฐาน พัฒนาสินค้าและบริการ ให้ได้รับความนิยมและบริหารจัดการให้มีศักยภาพ

- 6) ส่งเสริมและพัฒนาค้าการลงทุน และค้าชายแดน
- 7) ส่งเสริมศักยภาพการผลิตและการตลาดผลิตภัณฑ์ใหม่
- 8) ส่งเสริมการพัฒนาด้านสังคมสู่ความเข้มแข็งและยั่งยืน

ประเด็นการพัฒนา

1) การพัฒนาขีดความสามารถเกษตรกรอุตสาหกรรมครบวงจร

วัตถุประสงค์

เป็นศูนย์กลางด้านเกษตรปลอดภัยและอุตสาหกรรมแปรรูปสินค้าเกษตร

แนวทางการพัฒนา

แนวทางการพัฒนาตามกลยุทธ์เชิงรับ

1. ยกระดับมาตรฐานสินค้าเกษตรเพื่อเพิ่มความสามารถในการแข่งขัน
2. ส่งเสริมการบริหารจัดการพื้นที่เกษตรกรรมให้เหมาะสม
3. ส่งเสริมการใช้เทคโนโลยีและนวัตกรรมเพิ่มมูลค่าทางการเกษตร

แนวทางการพัฒนาตามกลยุทธ์เชิงรุก

1. ส่งเสริมเกษตรปลอดภัย (มาตรฐานปลอดภัยอินทรีย์) ส่งเสริมการเกษตร

ผสมผสานตามแนวทางเศรษฐกิจพอเพียง

2. ส่งเสริมการทำตลาดและช่องทางการจัดจำหน่ายสินค้าเกษตร
3. ส่งเสริมการใช้นวัตกรรมเพื่อการเกษตร ส่งเสริมการแปรรูปผลผลิตเพื่อสร้าง

มูลค่าเพิ่ม

4. ส่งเสริมการใช้นวัตกรรมผสมผสานภูมิปัญญาท้องถิ่นเพื่อการใช้ประโยชน์

ในทางอาหารและสมุนไพร

5. เพิ่มประสิทธิภาพการพัฒนาสุขภาพสัตว์ เพื่อรองรับโรคอุบัติใหม่
6. ส่งเสริมการผลิตสินค้า"ปศุสัตว์ที่ได้มาตรฐานเพื่อการส่งออก
7. การส่งเสริมการเลี้ยงสัตว์ที่มีมาตรฐานและปลอดภัย
8. การส่งเสริมการเลี้ยง,คเนื้อคุณภาพสูงครบวงจร

แนวทางการพัฒนาตามกลยุทธ์เชิงแก้ไข

1. ส่งเสริมเกษตรปลอดภัย (มาตรฐานปลอดภัย อินทรีย์) ส่งเสริมการเกษตร

ผสมผสานตามแนวทางเศรษฐกิจพอเพียง

แนวทางการพัฒนาตามกลยุทธ์เชิงป้องกัน

1. การบริหารจัดการน้ำเพื่อการเกษตร
2. ยกระดับสินค้าเกษตรเข้าสู่ระบบมาตรฐาน
3. การส่งเสริมภูมิปัญญาท้องถิ่นป้องกันและรักษาโรคระบาดอุบัติใหม่
4. การเพิ่มประสิทธิภาพการบริหารจัดการโรคอุบัติใหม่ในพืชและสัตว์

2) การพัฒนาอุตสาหกรรมการท่องเที่ยว การค้าชายแดน และผลิตภัณฑ์ใหม่

วัตถุประสงค์

1. เพื่อให้การท่องเที่ยว สินค้าและบริการ มีคุณภาพ ความสะดวก ปลอดภัย และได้มาตรฐาน
2. เพื่อเพิ่มรายได้ให้ผู้ประกอบการและเพิ่มมูลค่าการท่องเที่ยวและการค้าชายแดน

เพิ่มขึ้น

3. เพื่อให้กลุ่มผู้ผลิตและผู้ประกอบการใหม่มีรายได้จากการจำหน่ายผลิตภัณฑ์ใหม่

แนวทางการพัฒนา ด้านท่องเที่ยว และด้านการค้า การลงทุน การค้าชายแดน

แนวทางการพัฒนาตามกลยุทธ์เชิงรุก

1. ส่งเสริมการท่องเที่ยว สินค้าและบริการทางการท่องเที่ยว เพื่อรองรับการท่องเที่ยวในรูปแบบวิถีใหม่

2. ส่งเสริมนวัตกรรมการท่องเที่ยว การประชาสัมพันธ์ และการตลาด

แนวทางการพัฒนาตามกลยุทธ์เชิงแก้ไข

1. พัฒนาบุคลากรเครือข่ายด้านการท่องเที่ยว เชื่อมโยงบริการท่องเที่ยวโดยเทคโนโลยีและนวัตกรรม

เชื่อมโยง

2. พัฒนาโครงสร้างพื้นฐาน แหล่งท่องเที่ยว สิ่งอำนวยความสะดวก และการ

3. พัฒนาสินค้าและบริการด้านการท่องเที่ยวให้มีคุณภาพและได้รับมาตรฐาน

แนวทางการพัฒนาตามกลยุทธ์เชิงป้องกัน

ให้นักท่องเที่ยว

พัฒนาองค์ความรู้การบริหารภาวะวิกฤติ และสร้างความเชื่อมั่นและความปลอดภัย

แนวทางการพัฒนาตามกลยุทธ์เชิงรุก (การค้า)

ส่งเสริมและพัฒนาการค้า การลงทุน และการค้าชายแดน

แนวทางการพัฒนา ด้านผลิตภัณฑ์ใหม่

แนวทางการพัฒนาตามกลยุทธ์เชิงรุก

แข่งขัน

1. พัฒนาศักยภาพผู้ผลิตใหม่และผลิตภัณฑ์จากใหม่ เพื่อเพิ่มขีดความสามารถในการ

2. พัฒนาและส่งเสริมการผลิตใหม่แบบอุตสาหกรรม

แนวทางการพัฒนาตามกลยุทธ์เชิงแก้ไข

1. พัฒนานวัตกรรมการแปรรูปผลิตภัณฑ์ใหม่แบบครบวงจร

2. ส่งเสริมการสืบสานภูมิปัญญาวัฒนธรรมใหม่

3. ส่งเสริมและพัฒนาผลิตภัณฑ์ใหม่หัตถกรรมพื้นบ้านให้มีความร่วมสมัย มีคุณภาพ

และมาตรฐานรองรับ

แนวทางการพัฒนาตามกลยุทธ์เชิงป้องกัน

พัฒนารูปแบบการประชาสัมพันธ์ผลิตภัณฑ์ใหม่ผ่านสื่อบุคคล ทุกช่วงวัย

3) ยุทธศาสตร์การพัฒนาคุณภาพชีวิต

วัตถุประสงค์

เพื่อพัฒนาคุณภาพชีวิตคนทุกช่วงวัย

แนวทางการพัฒนา

แนวทางการพัฒนาตามกลยุทธ์เชิงรุก

1. ส่งเสริมการเข้าถึงการศึกษาในระบบ นอกโรงเรียน และตามอัธยาศัยโดยมีหน่วยงานภาครัฐและเอกชน สนับสนุนเพิ่มขึ้น

2. ส่งเสริมสนับสนุน กิจกรรมการพัฒนาในด้านสังคม เพื่อยกระดับคุณภาพชีวิต

แนวทางการพัฒนาตามกลยุทธ์เชิงแก้ไข

1. ส่งเสริมและสนับสนุนการจัดกิจกรรมการเรียนรู้

2. ส่งเสริมและสร้างความร่วมมือในการพัฒนาครอบครัวสู่ชุมชนเข้มแข็ง

3. ส่งเสริมและพัฒนาอาชีพ เพื่อเพิ่มรายได้

แนวทางการพัฒนาตามกลยุทธ์เชิงรับ

ส่งเสริมการพึ่งพา การดูแลสุขภาพด้วยตนเอง ตามแนวทางแพทย์แผนไทย

แนวทางการพัฒนาตามกลยุทธ์เชิงป้องกัน

สนับสนุนการให้ความรู้ความเข้าใจเกี่ยวกับการใช้เทคโนโลยีและสื่อโซเชียล

ตำแหน่งทางยุทธศาสตร์ (Strategies Position)

- 1) เป็นแหล่งผลิตสินค้าเกษตร พืชสมุนไพรและอาหารปลอดภัย ที่ได้มาตรฐาน
- 2) เป็นแหล่งผลิตผลิตภัณฑ์ใหม่ระดับประเทศ
- 3) เป็นแหล่งท่องเที่ยวที่มีความหลากหลายทั้งการท่องเที่ยวอารยธรรมขอม เจริญเวศน์ การกีฬาที่มีชื่อเสียง
- 4) เป็นประตูสู่อีสาน และเชื่อมโยงการค้าชายแดนกับประเทศเพื่อนบ้าน

ตำแหน่งทางยุทธศาสตร์ (Strategies Position)



ประเด็นยุทธศาสตร์ (Strategies Issues)

- 1) การพัฒนาขีดความสามารถในการแข่งขันเกษตรอุตสาหกรรมและการแปรรูป
- 2) การพัฒนาอุตสาหกรรมการท่องเที่ยว การค้าชายแดน และผลิตภัณฑ์ใหม่
- 3) ยกระดับการพัฒนาคุณภาพชีวิต

แผนพัฒนาจังหวัดนครราชสีมา

ตำแหน่งทางยุทธศาสตร์

1. เป็นศูนย์กลางการคมนาคม การท่องเที่ยว การเกษตรอุตสาหกรรม และพลังงานสะอาดในภูมิภาค
2. เป็นศูนย์กลางการศึกษา ศาสนา กีฬา ศิลปวัฒนธรรม และสาธารณสุขที่มีคุณภาพตามมาตรฐานสากล ประชาชนมีคุณภาพชีวิตที่ดีตามแนวทางเศรษฐกิจพอเพียง
3. เป็นแหล่งทรัพยากรธรรมชาติและสิ่งแวดล้อม
4. เป็นศูนย์กลางในการป้องกันภัยคุกคาม และเสริมสร้างความมั่นคง เพื่อปกป้องสถาบันหลักของชาติ
5. เป็นที่ตั้งของส่วนราชการที่มีการบริหารจัดการภาครัฐแบบบูรณาการอย่างยั่งยืน

เป้าหมายการพัฒนาจังหวัดนครราชสีมา (พ.ศ. 2566 – 2570)

"ศูนย์กลางโครงข่ายคมนาคมและการท่องเที่ยวของภูมิภาค
นวัตกรรมการเกษตรและอุตสาหกรรม สังคมคุณภาพสูง"

2.3 ตัวชี้วัดความสำเร็จตามเป้าหมายการพัฒนาของจังหวัดนครราชสีมา

- 1) มูลค่าผลิตภัณฑ์มวลรวมจังหวัด (Gross Provincial Product: GPP) เพิ่มขึ้นไม่น้อยกว่าร้อยละ 4
- 2) ประชาชนมีรายได้ต่อหัวต่อปี (GPP per capita) เพิ่มขึ้นไม่น้อยกว่าร้อยละ 4
- 3) รายได้จากการท่องเที่ยวในจังหวัดเพิ่มขึ้น ร้อยละ 5
- 4) ร้อยละของประชากร ที่อยู่ใต้เส้นความยากจนลดลง (%)
- 5) ค่าดัชนีความสุขของประชากรในจังหวัดเพิ่มขึ้น
- 6) ร้อยละความพึงพอใจของประชาชนต่อประสิทธิภาพการบริหารจัดการภาครัฐ

2.4 ประเด็นการพัฒนาจังหวัดนครราชสีมา

- 1) สร้างเสริมระบบโครงสร้างพื้นฐานเชื่อมโยงต่อโครงข่ายคมนาคมแห่งอนาคต และเพิ่มขีดความสามารถการค้า การลงทุนและเศรษฐกิจ
- 2) ยกกระดับการท่องเที่ยว ที่หลากหลายเชื่อมต่อภาคและภูมิภาค
- 3) พัฒนานวัตกรรมการผลิต การแปรรูปสินค้าเกษตรปลอดภัยและอุตสาหกรรมเชิงนิเวศ
- 4) เสริมสร้างความมั่นคงในการพัฒนาคน และชุมชนอย่างมีคุณภาพตามหลักปรัชญาเศรษฐกิจพอเพียง
- 5) ยกกระดับบริหารจัดการทรัพยากรธรรมชาติและสิ่งแวดล้อมให้เกิดสมดุลและยั่งยืน
- 6) ยกกระดับการบริหารจัดการภาครัฐรองรับการพัฒนาเมืองและสังคมคุณภาพสูง (SMART City/ MICE City/ Art City / Safe City)

ประเด็นการพัฒนาจังหวัดนครราชสีมาที่ 1

สร้างเสริมระบบโครงสร้างพื้นฐานเชื่อมโยงต่อโครงข่ายคมนาคมแห่งอนาคต และเพิ่มขีดความสามารถ การค้าการลงทุนและเศรษฐกิจ

1) วัตถุประสงค์

1. เพื่อเพิ่มขีดความสามารถในการแข่งขันด้านการค้า การลงทุนและเศรษฐกิจ
2. เพื่อขยายอัตราการเจริญเติบโตทางเศรษฐกิจและกระจายรายได้ให้จังหวัด
3. เพื่อเพิ่มศักยภาพการคมนาคมขนส่งกระจายสินค้า และพัฒนาการเชื่อมต่อการเดินทางต่อเนื่องหลายรูปแบบ
4. เพื่อพัฒนาระบบโครงข่ายคมนาคมรองเชื่อมโยงกับโครงข่ายคมนาคมหลักต่อเชื่อมกับภาค และภูมิภาค

2) เป้าหมายและตัวชี้วัดของประเด็นการพัฒนา

1. ร้อยละรายได้เฉลี่ยของประชากรในจังหวัดเพิ่มขึ้น (%)
2. ร้อยละของผลิตภัณฑ์มวลรวมจังหวัดเพิ่มขึ้น (%)
3. อัตราค่าขนส่งและกระจายสินค้าลดลง (%)
4. เวลาที่ประหยัดได้จากการเดินทางบนระบบทาง (หน่วย : นาที)
5. คะแนนคุณภาพของโครงสร้างพื้นฐานทางถนนของประเทศไทย โดย World Economic Forum (หน่วย : คะแนน (1-7))
6. ร้อยละความสำเร็จของความร่วมมือและแลกเปลี่ยน อย่างน้อย 1 ด้าน ได้แก่ ด้าน การศึกษาด้านการค้าการลงทุน หรือด้านการท่องเที่ยวและศิลปวัฒนธรรม

3) แนวทางการพัฒนา

1. เสริมสร้างและพัฒนาระบบโครงสร้างพื้นฐานด้านกายภาพและด้านดิจิทัล ยกระดับ ขีดความสามารถการค้า การลงทุนและเศรษฐกิจที่เกี่ยวข้อง
2. จัดตั้งเขตเศรษฐกิจพิเศษนครราชสีมา เพิ่มศักยภาพ ยกระดับและกระจายรายได้ให้จังหวัด รวมทั้งจัดตั้งท่าเรือบกนครราชสีมา (KORAT Dry Port) และศูนย์กระจายสินค้า (ICD)
3. พัฒนาระบบโครงข่ายคมนาคมรองเชื่อมโยงกับโครงข่ายคมนาคมหลักต่อเชื่อมกับภาคและ ภูมิภาค เช่น EEC , GMS เป็นต้น
4. ส่งเสริมและพัฒนาความสัมพันธ์และความร่วมมือด้านการค้า การลงทุน เศรษฐกิจ และ ความสัมพันธ์ระหว่างประเทศเมืองพี่เมืองน้อง

4) แผนงานโครงการ

(1) แผนงาน

1. ส่งเสริมและพัฒนาโครงสร้างพื้นฐานและระบบโลจิสติกส์เพื่อรองรับการขยายตัวทาง เศรษฐกิจ
2. ส่งเสริมและพัฒนาเขตเศรษฐกิจพิเศษนครราชสีมา การจัดตั้งท่าเรือบกนครราชสีมา (KORAT Dry Port) และศูนย์กระจายสินค้า (ICD)
3. ส่งเสริมและพัฒนาการศึกษา การเรียนรู้ด้านการคมนาคมสร้างโอกาสและพัฒนาฝีมือ กำลังคน
4. ส่งเสริมและพัฒนาความสัมพันธ์และความร่วมมือด้านการค้า การลงทุน เศรษฐกิจ และ ความสัมพันธ์ระหว่างประเทศเมืองพี่เมืองน้อง

(2) โครงการ**โครงการเพิ่มประสิทธิภาพการคมนาคมขนส่ง และการบริหารจัดการ**

กิจกรรมหลักที่ 1 ก่อสร้าง ซ่อมแซม ปรับปรุง พัฒนา ยกระดับเส้นทางคมนาคมขนส่งและการบริหารจัดการ (โลจิสติกส์)

กิจกรรมหลักที่ 2 พัฒนาเขตเศรษฐกิจพิเศษนครราชสีมาท่าเรือบกนครราชสีมา (KORAT Dry Port) และศูนย์กระจายสินค้า (ICD)

กิจกรรมหลักที่ 3 พัฒนาการศึกษา การเรียนรู้ด้านการคมนาคมสร้างโอกาสและพัฒนาฝีมือให้กับผู้อยู่ในวัยแรงงานและผู้ประกอบการ

กิจกรรมหลักที่ 4 ส่งเสริมและพัฒนาความสัมพันธ์และความร่วมมือด้านการค้า การลงทุนเศรษฐกิจ และความสัมพันธ์ระหว่างประเทศเมืองพี่เมืองน้อง

ประเด็นการพัฒนาจังหวัดนครราชสีมาที่ 2**ยกระดับการท่องเที่ยวที่หลากหลายเชื่อมต่อภาคและภูมิภาค****1) วัตถุประสงค์**

1. เพื่อเพิ่มขีดความสามารถ ในการแข่งขันด้านการท่องเที่ยว
2. เพื่อขยายอัตราการเจริญเติบโตทางเศรษฐกิจ

2) เป้าหมายและตัวชี้วัดของประเด็นการพัฒนา

1. จำนวนนักท่องเที่ยวเพิ่มขึ้น ร้อยละ 5
2. รายได้จากการท่องเที่ยวเพิ่มขึ้น ร้อยละ 5
3. อุทยานธรณีโคราชได้รับการประกาศเป็นอุทยานธรณีโลกของยูเนสโก

3) แนวทางการพัฒนา

1. พัฒนาแหล่งท่องเที่ยวในเขตอุทยานธรณีโคราช (Khorat Geopark ให้ได้มาตรฐานเชื่อมโยงกับ Geopark ของภาคและของภูมิภาคอาเซียน
2. สร้างเสริมโครงสร้างพื้นฐาน ภาวะแวดล้อม ดิจิทัล ที่สนับสนุนการพัฒนาแหล่งท่องเที่ยวใหม่ที่มาจากความโดดเด่นในแต่ละพื้นที่ ทั้งแหล่งท่องเที่ยวประวัติศาสตร์ ท่องเที่ยวเชิงนิเวศ ชุมชน เกษตรอุตสาหกรรม ศิลปะ กีฬา (Sport City) อาหาร สร้างความเอกลักษณ์ที่โดดเด่นของจังหวัด
3. พัฒนาศักยภาพเพิ่มขีดความสามารถบุคลากรด้านการท่องเที่ยว ทั้งหน่วยงานภาครัฐ ผู้ประกอบการ ภาคเอกชน และชุมชนที่เกี่ยวข้อง
4. สร้างเสริมระบบข้อมูลข่าวสาร การประชาสัมพันธ์ และการตลาดด้านการท่องเที่ยว
5. เสริมสร้างความสัมพันธ์และความร่วมมือท่องเที่ยวฉันทน์เมืองพี่เมืองน้องกับประเทศในภูมิภาค
6. ยกระดับการจัดงานท่องเที่ยวของจังหวัดบนความหลากหลายและครบวงจร

4) แผนงานโครงการ**(1) แผนงาน**

1. เสริมสร้างและพัฒนาสิ่งอำนวยความสะดวกแหล่งท่องเที่ยวที่หลากหลาย
2. เสริมสร้างและพัฒนาสินค้า และบริการเกี่ยวกับแหล่งท่องเที่ยวให้มีมูลค่าเพิ่มขึ้น
3. ส่งเสริมและพัฒนาระบบการบริหารจัดการด้านการท่องเที่ยวและกีฬา
4. ส่งเสริมและประชาสัมพันธ์แหล่งท่องเที่ยว

(2) โครงการ

โครงการพัฒนาศักยภาพการท่องเที่ยวและกีฬา

กิจกรรมหลักที่ 1 การพัฒนาแหล่งท่องเที่ยว สนามกีฬา รวมทั้งกิจกรรมการท่องเที่ยวและกีฬา

กิจกรรมหลักที่ 2 การพัฒนาระบบบริหารจัดการการท่องเที่ยว กีฬา และเครือข่าย

กิจกรรมหลักที่ 3 การส่งเสริมและพัฒนาสินค้าและบริการ ด้านการท่องเที่ยว กีฬา

กิจกรรมหลักที่ 4 การพัฒนาการตลาดและประชาสัมพันธ์การท่องเที่ยว กีฬา และเครือข่าย

กิจกรรมหลักที่ 5 บริหารจัดการอุทยานธรณีโคราชสู่อุทยานธรณีโลกยูเนสโก

ประเด็นการพัฒนาจังหวัดนครราชสีมาที่ 3**พัฒนานวัตกรรมการผลิต การแปรรูปสินค้าเกษตรปลอดภัยและอุตสาหกรรมเชิงนิเวศ****1) วัตถุประสงค์**

1. เพื่อมุ่งสู่การเติบโตทางเศรษฐกิจเชิงคุณภาพ อุตสาหกรรมเชิงนิเวศ และการพัฒนาที่ยั่งยืน
2. เพื่อต่อยอดผลิตทางการเกษตรและของเสียไปสู่ผลิตภัณฑ์ชีวภาพ และผลิตภัณฑ์แปรรูปมูลค่าสูง
3. เพื่อเพิ่มขีดความสามารถในการแข่งขันภาคเกษตรและอุตสาหกรรมเชิงพื้นที่สู่ประตูระเบียงเศรษฐกิจภาคตะวันออกเฉียงเหนือ (NeEC)
4. เพื่อยกระดับเครือข่ายพันธมิตรต่างประเทศ BCG ของจังหวัดนครราชสีมา (BCG Korat Global Network)
5. เพื่อส่งเสริมและยกระดับวิสาหกิจเพื่อสังคม (Social Enterprise) ด้านการเกษตร อาหาร และอุตสาหกรรม

2) เป้าหมายและตัวชี้วัดของประเด็นการพัฒนา

1. อัตราการเปลี่ยนแปลงของรายได้เฉลี่ยของครัวเรือนในจังหวัดนครราชสีมาเพิ่มขึ้นไม่น้อยกว่า ๑๐% ภายในระยะเวลา 5 ปี
2. ความมั่นคงทางเกษตรและอาหารของจังหวัดนครราชสีมาติดอันดับ 1 ใน 10 ของประเทศ ภายในระยะเวลา 5 ปี
3. ยกระดับคุณภาพชีวิตที่ดีในด้านเกษตร อาหารปลอดภัย และผลิตภัณฑ์แปรรูป ไม่น้อยกว่า 1,000 คนต่อปี
4. จำนวนครัวเรือนได้รับการส่งเสริมอาชีพในพื้นที่เพิ่มขึ้น ไม่น้อยกว่า 1,000 ครัวเรือนต่อปี
5. เครือข่ายพันธมิตรต่างประเทศ BCG ของจังหวัดนครราชสีมา ได้แก่ ประเทศจีน ลาว พม่า เขมร และเวียดนาม เพื่อส่งออกสินค้าเกษตรและผลิตภัณฑ์แปรรูปท้องถิ่น
6. มูลค่าเพิ่มของเศรษฐกิจและอุตสาหกรรมเป้าหมายไม่น้อยกว่าร้อยละ 5

3) แนวทางการพัฒนา

1. พัฒนาระบบโครงสร้างพื้นฐานที่สนับสนุนระบบการผลิต การแปรรูปสินค้าเกษตรปลอดภัย เพื่อการบริโภคและส่งออก
2. ผลักดันและส่งเสริมการพัฒนานวัตกรรมอุตสาหกรรมเชิงนิเวศ ลดผลกระทบต่อภายนอก ภายใต้ความร่วมมือของกลุ่มผู้ประกอบการ หน่วยงาน และชุมชน
3. พัฒนาส่งเสริมการผลิตสินค้าเกษตรมูลค่าสูง สร้างนวัตกรรม แปรนัยจากพื้นที่ เช่น ข้าวหอมมะลิทุ่งสัมฤทธิ์ (G) เลี้ยงโคนเนื้อคุณภาพสูง (โคราช วากิว) ไม้ผล พืชเศรษฐกิจทางเลือก ศูนย์กลางเกษตร-อุตสาหกรรมไหมครบวงจร สินค้าเกษตรอินทรีย์

4. ผลักดันระบบบริหารจัดการน้ำให้เกิดประสิทธิภาพและประสิทธิผลสูงสุด สามารถตอบสนองต่อการพัฒนาเศรษฐกิจและคุณภาพชีวิตอย่างยั่งยืน

5. ส่งเสริมการตลาดสินค้าเกษตร และการยกระดับวิสาหกิจเพื่อสังคม ให้เกษตรกรและชุมชนพึ่งตนเองได้อย่างยั่งยืน

4) แผนงานโครงการ

(1) แผนงาน

1. ส่งเสริมและยกระดับเศรษฐกิจเชิงคุณภาพและการพัฒนาที่ยั่งยืน
2. พัฒนานวัตกรรมเกษตร การแปรรูปสินค้าเกษตรปลอดภัย และอุตสาหกรรมสู่การพัฒนาที่ยั่งยืน (Food Valley)

(2) โครงการ

โครงการเพิ่มประสิทธิภาพการเกษตร และอุตสาหกรรมปลอดภัย Food Valley

- กิจกรรมหลักที่ 1 ส่งเสริมการรวมกลุ่มอุตสาหกรรมเชิงนิเวศจังหวัดนครราชสีมา
- กิจกรรมหลักที่ 2 การพัฒนานวัตกรรมและเชื่อมโยงเครือข่ายการผลิตผ้าไหมและผลิตภัณฑ์จากไหมสู่สากล
- กิจกรรมหลักที่ 3 การบริหารจัดการน้ำ สิ่งก่อสร้างแหล่งกักเก็บน้ำ รวมทั้งระบบผันน้ำ/ส่งน้ำ ทางและสะพานข้ามลำน้ำและสิ่งก่อสร้างอื่น ๆ ที่เกี่ยวเนื่องกับการอุปโภค บริโภค และการเกษตร
- กิจกรรมหลักที่ 4 การส่งเสริมพัฒนาคุณภาพ เพิ่มผลผลิตมูลค่าสินค้าเกษตรและสินค้าจากสิ่งบ่งชี้ทางภูมิศาสตร์เพื่อการพัฒนาที่ยั่งยืน
- กิจกรรมหลักที่ 5 การพัฒนาศักยภาพบุคลากรของรัฐ เกษตรกร ประชาชนผู้อยู่ในวัยแรงงาน ผู้ประกอบการ และเกษตรกรรุ่นใหม่สู่ภาคเกษตรตามหลักเศรษฐกิจพอเพียงหลักวิชาการ เทคโนโลยี นวัตกรรม ในยุคดิจิทัล
- กิจกรรมหลักที่ 6 การแปรรูปผลผลิตการเกษตรและสร้างมูลค่าเพิ่ม ด้วยเทคโนโลยีและนวัตกรรมเพื่อยกระดับสินค้าเกษตรสู่สากล
- กิจกรรมหลักที่ 7 การต่อยอดผลผลิตทางการเกษตร พลังงาน และของเสียสู่ผลิตภัณฑ์ชีวภาพและผลิตภัณฑ์แปรรูปเพื่อเข้าสู่ BCG Economy
- กิจกรรมหลักที่ 8 การยกระดับมาตรฐานสินค้าเกษตร มาตรฐานเกษตรอินทรีย์ และอาหารปลอดภัย
- กิจกรรมหลักที่ 9 การพัฒนาวิสาหกิจเพื่อสังคมด้านเกษตรอาหาร และอื่นๆ

ประเด็นการพัฒนาจังหวัดนครราชสีมาที่ 4

เสริมสร้างความมั่นคงในการพัฒนาคน และชุมชนอย่างมีคุณภาพตามหลักปรัชญาเศรษฐกิจพอเพียง

1) วัตถุประสงค์

1. เพื่อลดความยากจนและความเหลื่อมล้ำ
2. เพื่อพัฒนาโครงข่ายความคุ้มครองทางสังคม
3. เพื่อสร้างภูมิคุ้มกันให้กับสังคม
4. เพื่อให้ประชาชนเข้าถึงโอกาสทางเศรษฐกิจและสังคม
5. เพื่อเสริมสร้างความมั่นคง เพื่อปกป้องสถาบันหลักของชาติ
6. เพื่อเป็นศูนย์บริหารจัดการเครือข่ายการป้องกัน และแก้ไขปัญหาด้านความมั่นคงทุกมิติ ภูมิปัญญาชาวบ้าน
7. เพื่อเสริมสร้างความปรองดองและความสมานฉันท์ในชาติ

2) เป้าหมายและตัวชี้วัดของประเด็นการพัฒนา

1. ร้อยละของประชากร ที่อยู่ใต้เส้นความยากจน (%)
2. สัมประสิทธิ์การกระจายรายได้ (Gini Coefficient)
3. ร้อยละของผู้ที่อยู่ในระบบประกันสังคมต่อกำลังแรงงาน (%)
4. ระดับความสำเร็จของหน่วยงานที่จัดกิจกรรมส่งเสริมด้านศาสนา ศิลปะ วัฒนธรรม (ครั้ง) อัตราส่วนแพทย์ต่อประชากร (แพทย์/คน) (ปี ๒๕๖๐แพทย์๑,๑๒๖ คน ประชากร (คน)
5. ประชาชนนักศึกษาและบุคลากรด้านดิจิทัลได้รับความรู้และประโยชน์จากเทคโนโลยีดิจิทัล
7. จำนวนปีการศึกษาเฉลี่ยประชากรไทยอายุ 15 - 59 ปี (ปี)
8. ค่าเฉลี่ยคะแนน O-net ม.3 (คะแนน)
9. จำนวนตำบลที่เข้าร่วมกิจกรรมเสริมสร้างความรู้ความเข้าใจถึงความสำคัญของสถาบันหลัก
10. จำนวนตำบลที่เข้าร่วมโครงการ/กิจกรรมเครือข่ายการป้องกันและแก้ไขปัญหาทุภุมิติ
11. สร้างการรับรู้ที่ถูกต้อง (ตำบล)
12. สร้างการมีส่วนร่วม (ตำบล)

3) แนวทางการพัฒนา

1. ยกระดับคุณภาพการศึกษาที่ต้อบโจทย์การพัฒนากำลังคนของพื้นที่โคราชและของประเทศไทยและการวิจัยในการศึกษาที่มีนวัตกรรมและเทคโนโลยี
2. สร้างเสริมการเรียนรู้ตลอดชีวิต (Lifelong Learning) พัฒนาบุคลากรที่เกี่ยวข้อง ผู้ประกอบการเอกชน ชุมชนและผู้สูงอายุ ซึ่งสร้างสังคมสูงวัยที่เข้มแข็งและมีคุณค่า
3. พัฒนาและส่งเสริมการเรียนรู้สู่การปฏิบัติตามหลักปรัชญาเศรษฐกิจพอเพียง การมีส่วนร่วมของครอบครัว ชุมชนและภาคีเครือข่ายรวมทั้งภาคประชาสังคม ในการดูแลสุขภาพ สาธารณะกิจชุมชน
4. เสริมสร้างและพัฒนาศักยภาพ คุณภาพชีวิต ทุกช่วงวัย ผู้ที่ด้อยโอกาส ลดความเหลื่อมล้ำทางสังคม ยกกระดับสังคมให้เป็นเมืองน่าอยู่ ตามแนวทางเศรษฐกิจพอเพียงมุ่งสู่สังคมคุณภาพสูง
5. เสริมสร้างความมั่นคงทุภุมิติ ปกป้องสถาบันหลักของชาติ ความปลอดภัยในชีวิตและทรัพย์สินป้องกันและลดอุบัติเหตุในการคมนาคม รวมถึงเตรียมความพร้อมรับมือกับภัยพิบัติ
6. เพิ่มขีดความสามารถและสร้างความเข้มแข็งเครือข่ายประชาชนในการป้องกันและแก้ไขปัญหาสุขภาพจิต ป้องกันปราบปรามทุจริตและปัญหาอาชญากรรม

4) แผนงานโครงการ

(1) แผนงาน

1. ส่งเสริมและพัฒนาระบบการสาธารณสุข
2. ส่งเสริมและพัฒนาระบบการศึกษา
3. ส่งเสริมและพัฒนาด้านศาสนา วัฒนธรรม และประเพณี
4. ส่งเสริมและพัฒนาบริการภาครัฐด้านอื่นๆ
5. ส่งเสริมและพัฒนา หมู่บ้านลำหลัง คริวเรือนที่ไม่ผ่านเกณฑ์ จปฐ.
6. สร้างความรู้ความเข้าใจถึงความสำคัญของสถาบันชาติ ศาสนา และพระมหากษัตริย์
7. ส่งเสริม พัฒนาอาชีพ ตามแนวทางโครงการอันเนื่องมาจากพระราชดำริ และการ
8. สร้างระบบเครือข่ายในภาครัฐ และภาคประชาชน
9. ส่งเสริมการสร้างความปลอดภัยของประชาชน หรือนักเรียน นักศึกษา

10. ส่งเสริมในการให้ความรู้ และการมีส่วนร่วมของทุกภาคส่วน
11. จัดระบบการป้องกันปราบปรามผู้กระทำความผิด
12. สร้างระบบเครือข่ายการทำงานเฝ้าระวัง
13. ส่งเสริมการเตรียมความพร้อมเพื่อป้องกันและลดผลกระทบจากสาธารณภัย

(2) โครงการ

โครงการเสริมสร้างความมั่นคงในการพัฒนาคน และชุมชนอย่างมีคุณภาพตามหลักปรัชญา เศรษฐกิจพอเพียง

กิจกรรมหลักที่ 1 ส่งเสริมและพัฒนาการดูแลสุขภาพ การรักษาผู้ป่วย ทุกช่วงวัย ด้วยองค์ความรู้ และเทคโนโลยี

กิจกรรมหลักที่ 2 ส่งเสริมและพัฒนาการ ศึกษาทุกช่วงวัย ด้วยองค์ความรู้ เทคโนโลยีหรือนวัตกรรม

กิจกรรมหลักที่ 3 ส่งเสริมและพัฒนาด้านศาสนา วัฒนธรรม และประเพณี

กิจกรรมหลักที่ 4 ส่งเสริมและพัฒนาการให้บริการของภาครัฐ ด้วยองค์ความรู้ เทคโนโลยี หรือนวัตกรรม

กิจกรรมหลักที่ 5 การส่งเสริมหลักเศรษฐกิจพอเพียงสู่การพัฒนาที่ยั่งยืน

กิจกรรมหลักที่ 6 การสร้างความรู้ความเข้าใจ การประชาสัมพันธ์/การเผยแพร่/การเทิดทูนและธำรงไว้ซึ่งสถาบันหลักของชาติ ศาสนา และพระมหากษัตริย์

กิจกรรมหลักที่ 7 การพัฒนาอาชีพ ตามแนวทางโครงการอันเนื่องมาจากพระราชดำริและการเรียนรู้หลักการทำงาน

กิจกรรมหลักที่ 8 การสร้างระบบเครือข่ายในภาครัฐ และภาคประชาชน

กิจกรรมหลักที่ 9 การจัดระบบการป้องกันปราบปรามผู้กระทำความผิด และการสร้างเครือข่ายด้านการรักษาความปลอดภัย และการช่วยเหลือประชาชน

กิจกรรมหลักที่ 10 เสริมสร้างความมั่นคงและความปลอดภัยในชีวิตและทรัพย์สินของประชาชน

ประเด็นการพัฒนาจังหวัดนครราชสีมาที่ 5

ยกระดับบริหารจัดการทรัพยากรธรรมชาติและสิ่งแวดล้อมให้เกิดสมดุลและยั่งยืน

1) วัตถุประสงค์

1. เพื่ออนุรักษ์ทรัพยากรธรรมชาติและสิ่งแวดล้อม
2. เพื่อใช้พลังงานอย่างมีประสิทธิภาพ

2) เป้าหมายและตัวชี้วัดของประเด็นการพัฒนา

1. อัตราการเปลี่ยนแปลงของพื้นที่ป่าไม้ในจังหวัด (จำนวน 1,920.525 ไร่)
2. ปริมาณขยะในจังหวัด (ตัน)
3. การจัดการน้ำเสีย (แห่ง)
4. พื้นที่บริหารจัดการน้ำเพิ่มขึ้น (ไร่)
5. สัดส่วนปริมาณการใช้น้ำมันเชื้อเพลิงเพื่อยานพาหนะต่อประชากร (ลิตร/คน)
6. สัดส่วนปริมาณการใช้ไฟฟ้าภาคครัวเรือนต่อประชากร (ล้านกิโลวัตต์/คน/ปี)
7. สัดส่วนปริมาณการใช้ไฟฟ้าในภาคที่ไม่ใช่ครัวเรือนต่อ GPP (กิโลวัตต์-ชั่วโมง/ล้านบาท)
8. สัดส่วนปริมาณการใช้น้ำมันเชื้อเพลิงในภาคอุตสาหกรรมต่อ GPP ภาคอุตสาหกรรม (ลิตร/ล้านบาท)

ล้านบาท

3) แนวทางการพัฒนา

1. ยกกระดับประสิทธิภาพในการบูรณาการบริหารจัดการอนุรักษ์และฟื้นฟูทรัพยากรธรรมชาติ สัตว์ป่าและสิ่งแวดล้อม
2. เพิ่มประสิทธิภาพการบริหารจัดการขยะครบวงจร สร้างมูลค่าที่ยั่งยืน(BCG) และลดของเสียอันตราย สร้างโคราชเมืองสะอาดและปลอดภัย
3. ผลักดันในการใช้พลังงานทดแทนและการอนุรักษ์พลังงาน สร้างการมีส่วนร่วมของเอกชน และชุมชนเพื่อการมีพลังงานที่ยั่งยืน
4. ส่งเสริมการมีส่วนร่วมของชุมชน โรงเรียน หน่วยงานรัฐในการจัดการน้ำเสีย และพัฒนาพื้นที่ชุ่มน้ำ คู คลองสาธารณะ
5. พัฒนาการเรียนรู้ทุกช่วงวัยในการรักษาธรรมชาติ สิ่งแวดล้อม สร้างความสมดุลและยั่งยืน

4) แผนงานโครงการ

(1) แผนงาน

1. ส่งเสริมการอนุรักษ์ พื้นที่ฟู การป้องกันและการใช้ประโยชน์ของทรัพยากรธรรมชาติ ทรัพยากรป่าไม้ และสัตว์ป่า
2. ส่งเสริมให้มีการบริหารจัดการน้ำในเขตและนอกเขตชลประทาน
3. เพิ่มความสามารถในการบริหารจัดการขยะ และรณรงค์ให้ทุกภาคส่วนร่วมสำนึกรับผิดชอบต่อสังคมเกี่ยวกับการลดปริมาณขยะ
4. ส่งเสริมการรณรงค์ประหยัดพลังงานและส่งเสริมการใช้พลังงานสะอาด
5. ส่งเสริมการมีส่วนร่วมในการจัดการน้ำเสีย และส่งเสริมพัฒนาพื้นที่ฟู ลำน้ำ คู คลองสาธารณะ
6. ส่งเสริมการให้ความรู้ สร้างจิตสำนึกประชาชน ได้ตระหนักถึงคุณค่า และประโยชน์อนุรักษ์พื้นที่ฟู ทรัพยากรธรรมชาติ และสิ่งแวดล้อม

(2) โครงการ

โครงการบริหารจัดการทรัพยากรธรรมชาติและสิ่งแวดล้อม

- กิจกรรมหลักที่ 1 การอนุรักษ์ พื้นที่ฟู ทรัพยากร ธรรมชาติสิ่งแวดล้อม ทรัพยากรป่าไม้ และ สัตว์ป่า
- กิจกรรมหลักที่ 2 การบริหารจัดการน้ำในเขตและนอกเขตชลประทาน
- กิจกรรมหลักที่ 3 การบริหารจัดการขยะ
- กิจกรรมหลักที่ 4 การรณรงค์ประหยัดพลังงาน และส่งเสริมการใช้พลังงานสะอาด
- กิจกรรมหลักที่ 5 การมีส่วนร่วมในการจัดการน้ำเสีย และส่งเสริมพัฒนา พื้นที่ฟู ลำน้ำ คูคลอง สาธารณะ
- กิจกรรมหลักที่ 6 พัฒนาการเรียนรู้ในการรักษาธรรมชาติ สิ่งแวดล้อม สร้างความสมดุลและ ยั่งยืน

ประเด็นการพัฒนาจังหวัดนครราชสีมาที่ 6

ยกระดับการบริหารจัดการภาครัฐรองรับการพัฒนาเมืองและสังคมคุณภาพสูง (SMART City MICE City/ Art City / Safe City)

1) วัตถุประสงค์

1. เพื่อพัฒนาและยกระดับกำลังคนคุณภาพสูง บุคลากรของจังหวัดทั้งภาครัฐ ภาคเอกชน ภาคประชาสังคม และสถาบันการศึกษา
2. เพื่อเพิ่มประสิทธิภาพการบริหารจัดการภาครัฐ

3. เพื่อพัฒนาและยกระดับโคราชเป็นเมืองคุณภาพสูง ที่มีความหลากหลาย
4. เพื่อเสริมสร้างศูนย์การบริการประชาชนสัมพันธ์ การบริการสาธารณะ

2) เป้าหมายและตัวชี้วัดของประเด็นการพัฒนา

1. ร้อยละความพึงพอใจต่อประสิทธิภาพการพัฒนางองค์กร
 - 1.1 ประชาชน
 - 1.2 บุคลากรภายในองค์กร
2. ร้อยละของครัวเรือนที่เข้าถึงน้ำประปา (%)
3. ร้อยละของครัวเรือนที่เข้าถึงไฟฟ้า (%)
4. ร้อยละของประชากรที่เข้าถึงอินเทอร์เน็ต (%)
5. ร้อยละความพึงพอใจของผู้รับบริการในการให้บริการภาครัฐ รัฐวิสาหกิจ และเอกชน
6. ร้อยละความสำเร็จของการเบิกจ่ายงบประมาณ (%)
7. ระดับความสำเร็จการเป็นเมืองแห่งไมซ์ (MICE City)

3) แนวทางการพัฒนา

1. พัฒนาและยกระดับกำลังคนคุณภาพสูง บุคลากรของจังหวัดทั้งภาครัฐ ภาคเอกชน ภาคประชาสังคม และสถาบันการศึกษา รองรับการเติบโตเศรษฐกิจในอนาคต
2. เพิ่มประสิทธิภาพการบริหารจัดการภาครัฐ 4.0 รองรับการพัฒนาเมืองที่เติบโต
3. พัฒนาและยกระดับโคราชเป็นเมืองคุณภาพสูง ที่มีความหลากหลาย ได้แก่ เมืองอัจฉริยะ (SMART City) เมืองแห่งไมซ์ (MICE City) เมืองแห่งศิลปะ (Art City) เมืองแห่งความปลอดภัย (Safe City)
4. เสริมสร้างศูนย์การบริการประชาชนสัมพันธ์ การบริการสาธารณะแบบ One Stop service ผ่านระบบ E-Korat

4) แผนงานโครงการ

(1) แผนงาน

พัฒนาการบริหารจัดการภาครัฐโครงสร้างเมืองคุณภาพสูง และกำลังคนทุกภาคส่วน ด้วยองค์ความรู้ เทคโนโลยี และนวัตกรรม

(2) โครงการ

โครงการเพิ่มประสิทธิภาพการบริหารจัดการภาครัฐการพัฒนาโครงสร้างเมืองคุณภาพสูง และกำลังคนทุกภาคส่วน

กิจกรรมหลักที่ 1 พัฒนาและเพิ่มศักยภาพการบริหารจัดการภาครัฐกำลังคนทั้งบุคลากรภาครัฐ ภาคเอกชน ภาคประชาสังคมและสถาบันการศึกษา

กิจกรรมหลักที่ 2 ยกระดับโครงสร้างองค์กรทุกภาคส่วนมุ่งสู่ เมืองคุณภาพสูง ที่มีความหลากหลายเมืองอัจฉริยะ (SMART City) เมืองแห่งไมซ์ (MICE City) เมืองแห่งศิลปะ (Art City) เมืองแห่งความปลอดภัย (Safe City)

กิจกรรมหลักที่ 3 ส่งเสริมและสนับสนุนการปฏิบัติงาน การตรวจติดตาม และการประเมินผลตามนโยบายรัฐบาล

1.4 ยุทธศาสตร์การพัฒนาขององค์กรปกครองส่วนท้องถิ่นในเขตจังหวัดนครราชสีมา

การจัดทำแผนพัฒนาท้องถิ่นขององค์การบริหารส่วนตำบลคูขาด มีความสัมพันธ์กับยุทธศาสตร์การพัฒนาขององค์กรปกครองส่วนท้องถิ่นในเขตจังหวัดนครราชสีมา โดยมุ่งเน้นพัฒนาด้านเศรษฐกิจ เมื่อนำอยู่รักษาสิ่งแวดล้อมและทรัพยากรธรรมชาติ ปกป้องสถาบัน พัฒนาองค์กรให้มีประสิทธิภาพ สานต่อแนวทางพระราชดำริ ด้านการศึกษา การเกษตร พัฒนาสังคม ด้านการพัฒนาสาธารณสุข ด้านการพัฒนาโครงสร้างพื้นฐาน ด้านการพัฒนาการท่องเที่ยว ศาสนา-วัฒนธรรมประเพณีและกีฬา ด้านการบริหารจัดการบ้านเมืองที่ดี ด้านการรักษาความปลอดภัยในชีวิตและทรัพย์สินด้านการอนุรักษ์ทรัพยากรธรรมชาติและสิ่งแวดล้อม โดยปัจจุบันมีรายละเอียดของยุทธศาสตร์การพัฒนาขององค์กรปกครองส่วนท้องถิ่นในเขตจังหวัดนครราชสีมา ดังนี้

1. ยุทธศาสตร์การพัฒนาขององค์กรปกครองส่วนท้องถิ่นในเขตจังหวัดนครราชสีมา

ยุทธศาสตร์การพัฒนา	แนวทางการพัฒนา
1. ยุทธศาสตร์โครงการตามแนวทางพระราชดำริ	<ol style="list-style-type: none"> ส่งเสริม สนับสนุนการบริหารจัดการน้ำเพื่อแก้ไขและป้องกันปัญหาอุทกภัยอย่างเป็นระบบตามแนวทางพระราชดำริ เช่น การบริหารจัดการ “น้ำ” เตรียมรับมือ “สู้ภัยแล้ง” ส่งเสริมการพัฒนาชุมชนและสังคมตามแนวปรัชญาเศรษฐกิจพอเพียง
2. ยุทธศาสตร์การพัฒนาคุณภาพชีวิต	<ol style="list-style-type: none"> ยกระดับคุณภาพการศึกษา ผลิตคนที่มีคุณภาพ และมีสติปัญญา รอบรู้ เท่าทันการเปลี่ยนแปลง ลดความเหลื่อมล้ำ สร้างคนให้มีคุณภาพ เช่น การพัฒนาคุณภาพชีวิตให้กับผู้สูงอายุ เด็ก สตรี และผู้ด้อยโอกาสให้ดีขึ้น พัฒนาคนให้มีสุขภาพที่ดี ทั้งร่างกาย จิตใจ เช่น สาธารณสุข สร้างสุขภาพประชาชน “3อ.2ส.” (อาหาร ออกกำลังกาย อารมณ์ ไม่สูบบุหรี่ และไม่ดื่มสุรา) สนับสนุนอุปกรณ์ทางการแพทย์ ส่งเสริมงานป้องกันแก้ไขปัญหายาเสพติด ทำนุบำรุงศาสนาวัฒนธรรมอันดีงามของท้องถิ่น

ยุทธศาสตร์การพัฒนา	แนวทางการพัฒนา
3. ยุทธศาสตร์การพัฒนาเศรษฐกิจ	<p>1. ส่งเสริม สนับสนุนการเพิ่มขีดความสามารถการแข่งขันด้านเศรษฐกิจ เกษตรกรรม อุตสาหกรรม ท่องเที่ยวและบริการ ยกกระดับมาตรฐานการผลิต และการพัฒนาศักยภาพด้านการเกษตร เพิ่มปริมาณคุณภาพการผลิต ส่งเสริมเกษตรปลอดภัย เกษตรอินทรีย์ ลดต้นทุนการผลิต เพิ่มช่องทางการตลาด ส่งเสริมเทคโนโลยีการเกษตรและเครือข่ายเกษตรกร เร่งรัดสร้างอาชีพเพื่อสร้างเศรษฐกิจชุมชน</p> <p>2. ส่งเสริมการเลี้ยงสัตว์เศรษฐกิจ และพืชเศรษฐกิจสร้างรายได้</p> <p>3. บริหารจัดการน้ำ พัฒนาแหล่งน้ำ ธนาคารน้ำใต้ดิน สร้างโครงข่ายน้ำ เพื่อการเกษตร น้ำสะอาดเพื่อการอุปโภคบริโภค</p>
4. ยุทธศาสตร์การพัฒนาเมือง	<p>1. พัฒนาโครงสร้างพื้นฐาน วางผังเมืองและสิ่งแวดล้อมให้ครอบคลุมทั่วถึง</p> <p>2. บำรุงรักษา พื้นฟูทรัพยากรธรรมชาติและสิ่งแวดล้อมให้ได้รับการจัดสรรที่ดีมีคุณภาพ</p> <p>3. ป้องกันและบรรเทาสาธารณภัย รักษาความสงบเรียบร้อยและส่งเสริมศีลธรรมอันดีของประชาชน</p> <p>4. ประสานความร่วมมือกับองค์กรปกครองส่วนท้องถิ่นอื่นๆ ในการพัฒนาแก้ไขปัญหาความเดือดร้อนของประชาชน</p> <p>5. สนับสนุน ส่งเสริมการกีฬา บำรุงสถานที่สำหรับกีฬา การท่องเที่ยวและสุขภาพ จัดให้มีสวนสาธารณะ และสถานที่พักผ่อนหย่อนใจ</p>
5. ยุทธศาสตร์พัฒนาระบบการบริหารจัดการภาครัฐ	<p>1. ยึดหลักธรรมาภิบาล มุ่งเน้นการมีส่วนร่วมของประชาชน</p> <p>2. พัฒนาคือความร่วมมือระหว่างส่วนราชการและองค์กรปกครองส่วนท้องถิ่น</p> <p>3. สนับสนุน ส่งเสริมการบูรณาการจัดทำแผนพัฒนาท้องถิ่นเพื่ออนาคต</p> <p>4. ส่งเสริมการปกครองตามระบอบประชาธิปไตย ทำงานอย่างซื่อสัตย์สุจริต ยกย่องความโปร่งใสในการบริหารงาน</p> <p>5. นำเทคโนโลยีและนวัตกรรมมาใช้ในการพัฒนาท้องถิ่น</p> <p>6. ปรับปรุงโครงสร้างให้กระชับไม่ซับซ้อน</p>

1.5 ไทยแลนด์ 4.0 (THAILAND 4.0)

ประเทศไทยแลนด์ 4.0

ประเทศไทย 4.0 เป็นวิสัยทัศน์เชิงนโยบายการพัฒนาเศรษฐกิจของประเทศไทย หรือ โมเดลพัฒนาเศรษฐกิจของรัฐบาล ภายใต้การนำของพลเอกประยุทธ์ จันทร์โอชา นายกรัฐมนตรีและหัวหน้าคณะรักษาความสงบแห่งชาติ (คสช.) ที่เข้ามาบริหารประเทศบนวิสัยทัศน์ที่ว่า “มั่นคง มั่งคั่ง และยั่งยืน” ที่มีภารกิจสำคัญในการขับเคลื่อนปฏิรูปประเทศด้านต่าง ๆ เพื่อปรับแก้ จัดระบบ ปรับทิศทาง และสร้างหนทางพัฒนาประเทศให้เจริญ สามารถรับมือกับโอกาสและภัยคุกคามแบบใหม่ ๆ ที่เปลี่ยนแปลงอย่างรวดเร็ว รุนแรงในศตวรรษที่ 21 ได้ (ดร. สุวิทย์ เมษินทรีย์ รัฐมนตรี ช่วยว่าการกระทรวงพาณิชย์)

พัฒนาการประเทศไทยแลนด์ 4.0

หลายประเทศกำหนดโมเดลเศรษฐกิจรูปแบบใหม่เพื่อสร้างความมั่งคั่งในศตวรรษที่ 21 อาทิ สหรัฐอเมริกาพูดถึง A nation of Makers อังกฤษกำลังผลักดันประเทศสู่ Design of Innovation จีนประกาศโมเดล Made in China 2025 ส่วนอินเดียกำลังขับเคลื่อน Made in India หรือเกาหลีใต้วางโมเดลเศรษฐกิจเป็น Creative Economy และมองมาประเทศใกล้เคียงอย่างลาวยังประกาศโมเดลเศรษฐกิจเป็น Power of ASEAN

ประเทศไทย 1.0 ยุคทองของเกษตรกรรม เช่น ผลิตและขาย พืชไร่ พืชสวน หมู หมา กา ไก่ เป็นต้น ประเทศไทย 2.0 ยุคอุตสาหกรรมเบา เช่น การผลิตและขายรองเท้า เครื่องหนัง เครื่องดื่ม เครื่องประดับ เครื่องเขียน กระเป๋า เครื่องนุ่งห่ม เป็นต้น

และยุคปัจจุบัน คือ ประเทศไทย 3.0 เป็นอุตสาหกรรมหนัก เช่น การผลิตและขาย ส่งออกเหล็กกล้า รถยนต์ ถังน้ำมัน แยกก๊าซธรรมชาติ ปูนซีเมนต์ เป็นต้น

นับตั้งแต่ประเทศไทยขับเคลื่อนเศรษฐกิจของประเทศด้วยนโยบายต่าง ๆ พบว่า มีการอัตราการขยายตัวทางเศรษฐกิจสูงสุดเฉลี่ยถึง 7% ต่อปี แต่มาถึงหลังปี 2540 อัตราการขยายตัวทางเศรษฐกิจลดลงมาเป็น 3-4% ต่อปี เหตุผลสำคัญเพราะ

- 1.ไทยไม่เคยปรับโครงสร้างเศรษฐกิจอย่างจริงจังมาก่อน
- 2.ไม่เคยมีการพัฒนาเทคโนโลยีของตัวเอง
- 3.แรงงานยังมีทักษะไม่ดีพอจนกลายเป็นปัญหาความเหลื่อมล้ำของโอกาส

ด้วยเหตุนี้ รัฐบาลพล.อ.ประยุทธ์ จันทร์โอชา จำเป็นต้องปรับเปลี่ยนทิศทางการขับเคลื่อนของประเทศ แนวด้วยความคิดประเทศไทย 4.0 เพื่อผลักดันประเทศให้หลุดพ้นกับดัก 3 กับดักที่กำลังเผชิญ คือ

- 1.กับดักประเทศรายได้ปานกลาง (Middle Income Trap)
- 2.กับดักความเหลื่อมล้ำ (Inequality Trap)
- 3.กับดักความไม่สมดุลของการพัฒนา (Imbalance Trap)

ไทยแลนด์ 4.0 ยุคเศรษฐกิจที่ขับเคลื่อนด้วยนวัตกรรม

ประเทศไทย 4.0 จะปรับเปลี่ยนโครงสร้างเศรษฐกิจจากที่กล่าวมาข้างต้นไปสู่ ยุคเศรษฐกิจที่ขับเคลื่อนด้วยนวัตกรรมหรือ Value-Based Economy” โดยมีฐานคิดหลัก คือ

- 1.เปลี่ยนจากการผลิตสินค้าโภคภัณฑ์ไปสู่สินค้าเชิงนวัตกรรม
- 2.เปลี่ยนจากการขับเคลื่อนประเทศด้วยภาคอุตสาหกรรมไปสู่การขับเคลื่อนด้วยเทคโนโลยี ความคิดสร้างสรรค์ และนวัตกรรม

3.เปลี่ยนจากการเน้นภาคการผลิตสินค้า ไปสู่การเน้นภาคบริการมากขึ้น

ดังนั้น ประเทศไทย 4.0 ประเทศไทยจะต้องเปลี่ยนผ่านทั้งระบบใน 4 องค์ประกอบสำคัญ คือ

1. เปลี่ยนจากการเกษตรแบบดั้งเดิมในปัจจุบัน (Traditional Farming) ไปสู่การเกษตรสมัยใหม่ ที่เน้นการบริหารจัดการและเทคโนโลยี (Smart Farming) โดยเกษตรกรต้องร่ำรวยขึ้น และเป็นเกษตรกรแบบเป็นผู้ประกอบการ (Entrepreneur)

2. เปลี่ยนจาก Traditional SMEs หรือ SMEs ที่มีอยู่และรัฐต้องให้ความช่วยเหลืออยู่ตลอดเวลาไปสู่การเป็น Smart Enterprises และ Start ups ที่มีศักยภาพสูง

3. เปลี่ยนจาก Traditional Services ซึ่งมีการสร้างมูลค่าค่อนข้างต่ำไปสู่ High Value Services

4. เปลี่ยนจากแรงงานทักษะต่ำไปสู่แรงงานที่มีความรู้ ความเชี่ยวชาญ และทักษะสูง



1.6 ยุทธศาสตร์การพัฒนาอำเภอคง

วิสัยทัศน์อำเภอคง

“เมืองคงน่าอยู่ ประชาชนมีความสุขอย่างยั่งยืน”

พันธกิจ

1. ยกระดับมาตรฐานสินค้า เพิ่มขีดความสามารถในการแปรรูป สร้างมูลค่าเพิ่มของสินค้าทางการเกษตร และตลาดสินค้าเกษตร
2. พัฒนาคุณภาพ ผลิตภัณฑ์ผ้าไหม ให้มีคุณภาพและมาตรฐานสากล
3. พัฒนาแหล่งท่องเที่ยวทางศาสนาและวัฒนธรรม

ประเด็นยุทธศาสตร์

1. ยกระดับมาตรฐานสินค้าเกษตร อาหารปลอดภัย และพลังงานทดแทน
2. พัฒนาระบบ logistic และการกระจายสินค้า
3. พัฒนาคุณภาพการท่องเที่ยว ผลิตภัณฑ์ใหม่ และ OTOP เพิ่มมูลค่าทางเศรษฐกิจ
4. การบริหารจัดการน้ำแบบบูรณาการ
5. พัฒนาสังคม คุณภาพ และทรัพยากรธรรมชาติและสิ่งแวดล้อมที่ยั่งยืน
6. ส่งเสริมระบอบประชาธิปไตยและความมั่นคงของชาติ

การวิเคราะห์สถานการณ์ และแนวโน้ม

1. **ด้านเศรษฐกิจ** อำเภอคง ประชาชนส่วนใหญ่มีรายได้ไม่เพียงพอต่อการดำรงชีพของประชากรประชาชน มักประกอบอาชีพทำการเกษตร และรับจ้าง สาเหตุที่ทำให้รายได้ไม่เพียงพอ เนื่องจาก ใช้แรงงานทางการเกษตรไม่คุ้มค่า (ว่างงานตามฤดูกาล มีงานทำเฉพาะฤดูฝน) และใช้น้ำฝนเป็นหลักในการทำการเกษตร
2. **ด้านสังคม** การศึกษาของเด็กและเยาวชนยังอยู่ในขั้นต่ำ ขาดวัยแรงงาน เพราะไปทำงานที่อื่นมีเพียงเด็กและคนชราอยู่ในหมู่บ้าน เยาวชนเกิดพฤติกรรมการเล่นแบบสื่อในทางที่ไม่เหมาะสม ปัญหายาเสพติดแพร่ระบาดในเด็กและเยาวชน พฤติกรรมความรุนแรงของเยาวชน
3. **ด้านทรัพยากรธรรมชาติและสิ่งแวดล้อม** สภาพดินในพื้นที่อำเภอคงส่วนใหญ่จะเป็นดินเค็ม ดินเสื่อมสภาพ ไม่อุ้มน้ำ พื้นที่ป่าไม้ถูกทำลาย ฝนไม่ตกต้องตามฤดูกาลทำให้ประสบปัญหาภัยแล้ง แหล่งเก็บกักน้ำไม่เพียงพอต่อความต้องการของประชาชนในพื้นที่ ขาดการบริหารจัดการน้ำที่เป็นระบบ ไม่ให้ความสำคัญกับการอนุรักษ์ทรัพยากร ไม่ดูแลรักษาและไม่มีปลูกทดแทน ประกอบกับสถานการณ์ปัญหาโลกร้อนขึ้นทำให้พื้นที่อำเภอคง มีแนวโน้มที่จะเผชิญกับสถานการณ์ภัยแล้งที่ยาวนานในทุก ๆ ปี
4. **การวิเคราะห์ศักยภาพของอำเภอ**

4.1 จุดแข็ง

- มีพื้นที่เพียงพอในการทำการเกษตร
- มีพืชเศรษฐกิจที่สร้างรายได้ให้กับประชาชนในพื้นที่ เช่น ชวนชม

- มีองค์กรปกครองส่วนท้องถิ่นที่เข้มแข็ง
- มีการรวมกลุ่มประกอบอาชีพเสริม เช่น กลุ่มผลิตภัณฑ์ชุมชน (กลุ่มทอผ้า กลุ่มแปรรูปผลิตผลทางการเกษตร)
- มีองค์ความรู้ (ปราชญ์ชาวบ้าน) ที่หลากหลาย
- มีศักยภาพด้านฝีมือแรงงานตรงตามความต้องการของตลาดทั้งในและต่างประเทศ
- มีแหล่งท่องเที่ยวทางวัฒนธรรม เช่น ปรากฏ์บ้านปรากฏ์ วัดหนองบัวทุ่ง วัดตะคร้อ วัดป่าเทพาลัย

4.2 จุดอ่อน

- ขาดแหล่งน้ำทางการเกษตร
- ขาดแรงงานทางการเกษตร
- ดินขาดความอุดมสมบูรณ์
- การใช้ทรัพยากรธรรมชาติที่ไม่เหมาะสม
- การคมนาคมไม่สะดวกบางพื้นที่อยู่ห่างไกลตัวอำเภอ
- กลุ่มองค์กรขาดความรู้ในการบริหารจัดการ

4.3 โอกาส

- มีโครงการสูบน้ำระบบท่อจากลำน้ำชีสู่แหล่งน้ำธรรมชาติ
- มีวัตถุประสงค์รองรับการผลิตพลังงานทดแทน เช่น เอทานอล
- มีแหล่งทุนสนับสนุน (กลุ่มออมทรัพย์ ธนาคาร สหกรณ์ กองทุนหมู่บ้าน)
- มีเส้นทางคมนาคมที่สะดวก อยู่ติดถนนมิตรภาพ ทั้งทางรถไฟและรถยนต์
- มีแหล่งน้ำหลากหลายที่สามารถพัฒนาเป็นแหล่งท่องเที่ยวเชิงนิเวศนี้ได้
- มีแหล่งเรียนรู้พื้นที่ดินเค็มตามโครงการพระราชดำริ

4.4 ภัยคุกคาม

- เกิดภัยธรรมชาติ น้ำท่วม ฝนแล้งซ้ำซาก
- ปัญหาทางการเมืองระดับประเทศไม่มั่นคง
- การเปิดการค้าเสรีระหว่างประเทศส่งผลกระทบต่อผลผลิต ราคาของสินค้าเกษตร
- ภาวะน้ำมันแพง
- ค่าครองชีพสูง รายได้ต่ำ
- กระแสโลกาภิวัตน์

2. ยุทธศาสตร์ขององค์กรปกครองส่วนท้องถิ่น

2.1 วิสัยทัศน์การพัฒนาระบบการปกครองส่วนตำบลคุณภาพ

“วิสัยทัศน์กว้างไกล บริหารโปร่งใส ใช้ทรัพยากรคุ้มค่า พัฒนาบุคคล”

2.2 ยุทธศาสตร์การพัฒนาขององค์กรปกครองส่วนตำบลคุณภาพ ดังนี้

1. ยุทธศาสตร์การสานต่อแนวทางพระราชดำริ
2. ยุทธศาสตร์การพัฒนาการเกษตร
3. ยุทธศาสตร์ในการบริหารจัดการทรัพยากรธรรมชาติและสิ่งแวดล้อม
4. ยุทธศาสตร์ในการพัฒนาสังคมและการแก้ไขปัญหาความเดือดร้อนฯ
5. ยุทธศาสตร์ในการบริหารจัดการอย่างมีคุณภาพและประสิทธิภาพ
6. ยุทธศาสตร์พัฒนาด้านโครงสร้างพื้นฐาน
7. ยุทธศาสตร์พัฒนาด้านการศึกษา
8. ยุทธศาสตร์ด้านการป้องกันและปราบปรามทุจริต
9. ยุทธศาสตร์การท่องเที่ยว

2.3 เป้าประสงค์

- (1) ขุดลอก คูคลองและจัดสร้างแหล่งน้ำ สงวนและเก็บกักน้ำเพื่อการเกษตร
- (2) พัฒนาชุมชนและสังคมตามแนวทางปรัชญาเศรษฐกิจพอเพียง
- (3) ส่งเสริมและพัฒนาระบบการศึกษาในสังกัด อปท.
- (4) พัฒนาและเตรียมบุคลากรด้านการศึกษา
- (5) สนับสนุนให้มีการนำระบบเทคโนโลยีสารสนเทศมาใช้เป็นเครื่องมือและประกอบการศึกษา
- (6) ส่งเสริมการศึกษาในระบบ นอกระบบ และการศึกษาตามอัธยาศัย
- (7) ประชาชนได้ใช้เส้นทางคมนาคมที่มีมาตรฐาน ปลอดภัยใช้งานได้ดี
- (8) ลดต้นทุนการผลิตและเพิ่มมูลค่าผลผลิต
- (9) สนับสนุนการทำเกษตรทางเลือก
- (10) ส่งเสริมประชาชนในท้องถิ่นให้มีการเลี้ยงสัตว์เศรษฐกิจ
- (11) ส่งเสริมพัฒนาบทบาทและคุณภาพชีวิตของเด็ก เยาวชนสตรี ผู้สูงอายุ ผู้พิการ และด้อยโอกาส
- (12) สนับสนุนและประสานรัฐบาล องค์กรปกครองส่วนท้องถิ่นทุกระดับเพื่อป้องกันและให้มีการปราบปรามและแก้ไขปัญหาการเสพติด
- (13) สนับสนุนการจัดตั้งกองทุน และเพิ่มสวัสดิการ
- (14) ส่งเสริมและสนับสนุนให้การรักษาพยาบาลประชาชนในระดับตำบล หมู่บ้าน และชุมชนที่มีคุณภาพและมาตรฐาน
- (15) ส่งเสริมสุขภาพและอนามัยของประชาชนในระดับหมู่บ้านและชุมชน ให้มีสุขภาพแข็งแรง
- (16) ส่งเสริมสนับสนุนการวางระบบการพัฒนาด้านโครงสร้างคุณภาพชีวิตพื้นฐาน
- (17) ก่อสร้าง ปรับปรุงเส้นทางคมนาคมอย่างทั่วถึง
- (18) ประสาน สนับสนุน ร่วมมือกับส่วนราชการ และองค์กรปกครองส่วนท้องถิ่นอื่นๆ
- (19) พัฒนาฟื้นฟูและส่งเสริมกิจกรรมด้านศาสนา ศิลปวัฒนธรรมและประเพณีของชุมชนท้องถิ่นโคราช

- (20) ส่งเสริมและสนับสนุนกิจกรรมลานกีฬาชุมชน และจัดการแข่งขันกีฬาประเภทต่างๆ ที่เกี่ยวข้อง
- (21) ส่งเสริมให้ประชาชนมีส่วนร่วมการบริหารงาน
- (22) ส่งเสริมให้เกิดการบริหารจัดการที่มีประสิทธิภาพ ตอบสนองความต้องการของประชาชนตามหลักการบริหารกิจการบ้านเมืองที่ดี
- (23) ส่งเสริมสนับสนุนบุคลากรในหน่วยงานให้ ศึกษา/อบรม หลักสูตรต่างๆ เพื่อให้การปฏิบัติงานมีประสิทธิภาพยิ่งขึ้น
- (24) ส่งเสริมและสนับสนุนการติดตั้งระบบเตือนภัยธรรมชาติ และภัยพิบัติต่าง ๆ
- (25) ส่งเสริมและสนับสนุน และร่วมมือกับส่วนราชการ หน่วยงาน มูลนิธิการกุศลและองค์กรที่เกี่ยวข้อง ในการเตรียมความพร้อมในการป้องกันภัย และการช่วยเหลือผู้ประสบภัย
- (26) ส่งเสริมสนับสนุน และร่วมมือกับส่วนราชการ องค์กรปกครองส่วนท้องถิ่น ภาคเอกชน ในการพัฒนาฟื้นฟูและอนุรักษ์แหล่งน้ำ ลุ่มน้ำลำคลอง และป่าไม้ให้มีความอุดมสมบูรณ์
- (27) ส่งเสริมสนับสนุนและร่วมมือกับส่วนราชการ องค์กรปกครองส่วนท้องถิ่นและภาคเอกชนในการรณรงค์สร้างจิตสำนึก เพื่อป้องกันและแก้ไขปัญหามลพิษและปัญหาสิ่งแวดล้อมของชุมชนท้องถิ่นทุกระดับ
- (28) ส่งเสริมสนับสนุนและสร้างความร่วมมือกับส่วนราชการที่เกี่ยวข้อง องค์กรปกครองส่วนท้องถิ่น ในการจัดทำระบบกำจัดขยะรวม
- (29) ส่งเสริมสร้างองค์ความรู้ด้านการต่อต้านการทุจริตให้กับบุคลากรและประชาชนทั่วไป
- (30) ส่งเสริมสุขภาพภาคประชาชนเพื่อการพึ่งพาตนเองของประชาชน ส่งเสริมสุขภาพที่ดี (คุ้มครองผู้บริโภค/ การควบคุมป้องกันโรคติดต่อ/ ไม่ติดต่อ/ การฟื้นฟูสุขภาพประชาชน/ อนามัยโรงเรียน)

2.4 ตัวชี้วัด

- (1) ประชาชนมีแหล่งกักเก็บน้ำใช้สำหรับอุปโภค บริโภคและการเกษตรอย่างพอเพียง
- (2) ประชาชนในตำบลคูขุดมีรายได้เพิ่มขึ้น
- (3) โรงเรียน สพฐ. 5 แห่ง ได้รับการสนับสนุนอาหารกลางวัน อาหารเสริมนม
- (4) ศพด. 3 แห่ง ได้รับการสนับสนุนอาหารกลางวัน อาหารเสริมนม รวมทั้งพัฒนาอาคารสถานที่และ ระบบบริหารจัดการ
- (5) เด็กและเยาวชนได้ร่วมกิจกรรม
- (6) ผู้ดูแลเด็กเล็กได้รับการพัฒนาประสิทธิภาพในการปฏิบัติงาน
- (7) เด็กเล็กได้มีความรู้ และมีทักษะเพิ่มขึ้น
- (8) มีวัสดุ อุปกรณ์ การเรียนการสอนอย่างทั่วถึงและเพียงพอ
- (9) อาสาสมัครในการช่วยเหลือชุมชนและประสานงานในชุมชน
- (10) ประชาชนมีรายได้เพิ่มขึ้น 5%
- (11) จัดสวัสดิการสังคม สงเคราะห์ ผู้พิการ ผู้ด้อยโอกาส ผู้สูงอายุ ทั้ง 21 หมู่บ้าน
- (12) กลุ่มสตรี อสม. ได้ทำกิจกรรม ร่วมกัน และสร้างความสามัคคี
- (13) ประชาชนได้รับการบริการสาธารณสุขอย่างทั่วถึง 21 หมู่บ้าน
- (14) จัดวางผังเมืองขององค์กรปกครองส่วนท้องถิ่นให้เป็นไปตามมาตรฐาน
- (15) ก่อสร้าง ปรับปรุงเส้นทางคมนาคมอย่างทั่วถึง 21 หมู่บ้าน
- (16) ประสาน สนับสนุน ร่วมมือกับส่วนราชการ และองค์กรปกครองส่วนท้องถิ่นอื่น ๆ
- (17) สืบสานขนบธรรมเนียม จารีตประเพณี ศิลปวัฒนธรรมอันดีงามของท้องถิ่น 21 หมู่บ้าน
- (18) มีลานกีฬาชุมชนและจัดการแข่งขันกีฬาประเภทต่าง ๆ ทั้ง 21 หมู่บ้าน

- (19) เลือกตั้งตามระบบการปกครองแบบประชาธิปไตยและตามกฎหมายที่เกี่ยวข้อง ทั้ง 21 หมู่บ้าน
- (20) การจัดระเบียบโครงสร้างการบริหารจัดการภายในองค์กรให้สามารถปฏิบัติหน้าที่ให้เกิดประสิทธิภาพและประสิทธิผลยิ่งขึ้น 21 หมู่บ้าน
- (21) ประชาชนมีส่วนร่วมการบริหารงานร้อยละ 90
- (22) การบริหารจัดการที่มีประสิทธิภาพ ตอบสนองความต้องการของประชาชนตามหลักการบริหารกิจการบ้านเมืองที่ดี 21 หมู่บ้าน
- (23) ติดตั้งระบบเตือนภัยธรรมชาติ และภัยพิบัติต่าง ๆ 21 หมู่บ้าน
- (24) ฝึกอบรมอาสาสมัครป้องกันภัยและบรรเทาสาธารณภัยประจำหมู่บ้าน/ตำบลและทีมกู้ชีพกู้ภัยตำบล 21 หมู่บ้าน
- (25) มีวัสดุอุปกรณ์เกี่ยวกับการป้องกันและการช่วยเหลือเมื่อเกิดภัยพิบัติ
- (26) ทักษะคุณภาพที่สวยงามประชาชนเห็นประโยชน์ของการปลูกป่า
- (27) ส่งเสริมสนับสนุนและร่วมมือกับส่วนราชการ องค์กรปกครองส่วนท้องถิ่นและภาคเอกชน ในการรณรงค์สร้างจิตสำนึก เพื่อป้องกันและแก้ไขปัญหามลพิษและปัญหาสิ่งแวดล้อมของ 21หมู่บ้าน
- (28) การกำจัดขยะ สิ่งปฏิกูลอย่างถูกวิธี ทั้ง 21 หมู่บ้าน
- (29) พื้นที่ป่าและสิ่งแวดล้อมธรรมชาติเพิ่มขึ้นร้อยละ 50

2.5 ค่าเป้าหมาย

- (1) มีแหล่งน้ำพอเพียงต่อการอุปโภคบริโภคและทำการเกษตร
- (2) การศึกษาที่มีคุณภาพและมาตรฐาน และเกิดการเรียนรู้ต่อเนื่อง
- (3) ประชาชนมีทักษะในการประกอบอาชีพด้านเกษตร
- (4) ประชาชนมีคุณภาพชีวิตที่ดีขึ้น
- (5) ประชาชนเข้าถึงบริการสาธารณสุข มีสุขภาพแข็งแรง
- (6) ประชาชนได้ใช้เส้นทางคมนาคมที่มีมาตรฐาน ปลอดภัย
- (7) ประชาชนได้ร่วมกิจกรรมส่งเสริมประเพณี วัฒนธรรม การท่องเที่ยว กีฬาและนันทนาการของท้องถิ่น
- (8) องค์กรปกครองส่วนท้องถิ่นมาตรฐานสากลดีขึ้น
- (9) ประชาชนมีความปลอดภัยในชีวิตและทรัพย์สิน
- (10) สิ่งแวดล้อมและทรัพยากรธรรมชาติได้รับการฟื้นฟูและอนุรักษ์
- (11) การคมนาคมสะดวกปลอดภัย

2.6 กลยุทธ์

1. ยุทธศาสตร์การสานต่อแนวทางพระราชดำริ

กลยุทธ์ที่ 1 การบริหารจัดการน้ำเพื่อการป้องกันและแก้ไขปัญหาภัยแล้ง อุทกภัย และน้ำเสีย
แนวทางการพัฒนา

1. พัฒนาแหล่งน้ำใหม่และปรับปรุงฟื้นฟูแหล่งน้ำเดิมที่เสื่อมโทรมให้กลับมาใช้ประโยชน์ได้
2. การสนับสนุนให้มีการประสานแผนการพัฒนาและจัดการแหล่งน้ำอย่างเป็นระบบลุ่มน้ำ
3. การจัดหาพื้นที่ที่มีคุณภาพให้เพียงพอโดยคำนึงถึงการอนุรักษ์สิ่งแวดล้อม
4. การจัดการลุ่มน้ำ การมีส่วนร่วมของประชาชน และการสนับสนุนจากรัฐ

5.) การสื่อสารสร้างจิตสำนึกของการพัฒนาแหล่งน้ำและการอนุรักษ์
กลยุทธ์ที่ 2 การบริหารจัดการน้ำเพื่อส่งเสริมอาชีพ

แนวทางการพัฒนา

- 1.) การพัฒนาแหล่งน้ำชุมชนเพื่อการประกอบอาชีพเกษตรกรรมตามหลักปรัชญาเศรษฐกิจพอเพียง และการบริหารจัดการน้ำเพื่อการเกษตร ปศุสัตว์ และประมง
- 2.) การบริหารจัดการความรู้ในการใช้ประโยชน์จากน้ำเพื่อการดำรงชีพ

2. ยุทธศาสตร์การพัฒนาการเกษตร

กลยุทธ์ที่ 1 การพัฒนาความแข็งแกร่งทาง การเกษตร

แนวทางการพัฒนา

- 1) ส่งเสริมการผลิตข้าวหอมมะลิคุณภาพดีสู่สากล โดยการเพิ่มศักยภาพการผลิตและปรับปรุงแหล่งน้ำให้เพียงพอ
- 2) ส่งเสริมการเลี้ยงสัตว์ในครัวเรือนเพื่อสร้างรายได้และพัฒนาศักยภาพเศรษฐกิจในฐานรากชุมชน
- 3) ส่งเสริม พัฒนา ด้านเกษตร ปศุสัตว์ ประมง และการอนุรักษ์ พื้นฟูทรัพยากรดิน สิ่งแวดล้อมเพื่อลดต้นทุนการผลิต
- 4) ฝึกอบรม เตือนภัยการระบาดของศัตรูพืชต่าง ๆ และโรคสัตว์
- 5) ส่งเสริมการพัฒนาโครงการอันเนื่องมาจากพระราชดำริเกษตรทฤษฎีใหม่
- 6) พัฒนาความรู้ด้านวิชาการ เพื่อส่งเสริมและพัฒนาคุณภาพผลผลิตทางการเกษตร สนับสนุนศูนย์การเรียนรู้ชุมชน / และแหล่งเรียนรู้ด้านเศรษฐกิจพอเพียง และเกษตรทฤษฎีใหม่
- 7) เสริมสร้างความเข้มแข็งของชุมชนโดยใช้เกษตรอินทรีย์

กลยุทธ์ที่ 2 การสร้าง มูลค่าเพิ่มของสินค้าเกษตร

แนวทางการพัฒนา

- 1) พัฒนาการรวมกลุ่มการแปรรูปสินค้าการเกษตรมาตรฐานอาหารปลอดภัย
- 2) ถ่ายทอดเทคโนโลยีการผลิตและการจัดการสินค้าการเกษตร

3. ยุทธศาสตร์ในการบริหารจัดการทรัพยากรธรรมชาติและสิ่งแวดล้อม

กลยุทธ์ที่ 1 การอนุรักษ์ พื้นฟู และบริหารจัดการดิน ป่าไม้ ทรัพยากรธรรมชาติ และความหลากหลายทางชีวภาพ

แนวทางการพัฒนา

- 1) ส่งเสริม การปลูกป่าพัฒนาคุณภาพชีวิต การปลูกต้นไม้ยืนต้นป้องกันดินเค็ม และเพิ่มพื้นที่สีเขียวเพื่อการท่องเที่ยวเชิงนิเวศน์ป่าไม้และความหลากหลายทางธรรมชาติ
- 2) บริหารจัดการ อนุรักษ์ พื้นฟูทรัพยากรธรรมชาติและสิ่งแวดล้อม แก้ไขปัญหามลพิษทางน้ำ ก่อสร้างฝายน้ำ สร้างความชุ่มชื้นแก่ดิน และปรับปรุงแหล่งน้ำเชิงอนุรักษ์

กลยุทธ์ที่ 2 การป้องกัน เตือนภัย แก้ไข บรรเทาและฟื้นฟูความเดือดร้อนความเสียหายจากภัยธรรมชาติและสาธารณภัย

แนวทางการพัฒนา

- 1) จัดระบบการป้องกัน การเตือนภัยและบรรเทาความเดือดร้อนแก่ผู้ประสบภัยธรรมชาติ สาธารณภัย
- 2) จัดให้มีโครงสร้างพื้นฐานที่จำเป็น เช่น น้ำท่วม ภัยแล้ง ตลอดจนภัยพิบัติ เป็นต้น

3) ส่งเสริมการมีส่วนร่วมของชุมชนในการเฝ้าระวัง เตือนภัย บรรเทาภัยพิบัติจากธรรมชาติ

4) ป้องกันและบรรเทาความเดือดร้อนของประชาชน

กลยุทธ์ที่ 3 การบริหารจัดการสิ่งแวดล้อมและมลพิษที่เหมาะสมเอื้อต่อการมีคุณภาพชีวิตที่ดีของประชาชน

แนวทางการพัฒนา

1) พัฒนาองค์ความรู้ในการบริหารจัดการทรัพยากรแบบบูรณาการ

4. ยุทธศาสตร์ในการพัฒนาสังคมและการแก้ไขปัญหาความเดือดร้อนฯ

กลยุทธ์ที่ 1 สร้างรายได้และศักยภาพ ของสังคมในระดับฐานรากโดยปรัชญาเศรษฐกิจพอเพียง

แนวทางการพัฒนา

1) ส่งเสริมพัฒนาอาชีพของประชาชนตามศักยภาพ ความเหมาะสมและความพร้อม

2) ส่งเสริมกิจกรรมสู่วิถีชีวิตเศรษฐกิจในชุมชน เพื่อเพิ่มรายได้ ลดรายจ่ายตามแนวปรัชญา

เศรษฐกิจพอเพียง

3) ส่งเสริมให้มีทักษะฝีมือในการประกอบอาชีพ

กลยุทธ์ที่ 2 ส่งเสริมคุณภาพชีวิตและสร้างความเข้มแข็งของประชาชน ครอบครัว ชุมชน และสังคมในการดำรงชีวิต

แนวทางการพัฒนา

1) ส่งเสริมความเข้มแข็งของประชาชนในหมู่บ้าน/ชุมชนในการพึ่งพาตนเองตามหลักปรัชญาเศรษฐกิจพอเพียง

2) ส่งเสริมให้ชุมชนและท้องถิ่นมีส่วนร่วมในการพัฒนาและแก้ไขปัญหาความเดือดร้อนของชุมชน

3) ส่งเสริมการนำศาสนา จริยธรรมตามแนวทางเศรษฐกิจพอเพียงมาใช้ในการดำรงชีวิต

4) ส่งเสริมสุขภาพอนามัย การศึกษา การกีฬาและนันทนาการในชุมชนแบบองค์รวม

5) ส่งเสริมและอนุรักษ์วัฒนธรรม ขนบธรรมเนียมประเพณี ภาษา และภูมิปัญญาท้องถิ่น

6) ลดระดับความรุนแรงของการแพร่ระบาดของยาเสพติด และอาชญากรรม

7) ส่งเสริมการแข่งขันกีฬาและนันทนาการระดับเยาวชน ประชาชน และหน่วยงาน องค์กรต่าง ๆ เพื่อความสมานฉันท์

8) เสริมสร้างความเข้มแข็งของชุมชน ในด้านความมั่นคง และความปลอดภัย โดยส่งเสริมและสนับสนุน อปพร. ให้ทำงานอย่างมีประสิทธิภาพ

กลยุทธ์ที่ 3 พัฒนาคูณภาพชีวิตและจัดสวัสดิการสังคมให้แก่เยาวชน สตรี ผู้สูงอายุ และผู้ด้อยโอกาสทางสังคม

แนวทางการพัฒนา

1) ส่งเสริมให้ประชาชนมีหลักประกันสุขภาพ และความปลอดภัยในชีวิตและทรัพย์สิน

2) จัดให้มีระบบบริการทางการศึกษา การแพทย์และสาธารณสุขแก่ประชาชนตามสิทธิประโยชน์อย่างมีคุณภาพมาตรฐาน

3) เสริมสร้างภูมิคุ้มกันในเด็ก สตรี เยาวชนและความเข้มแข็งครอบครัว ชุมชนและสวัสดิการสังคม

4) จัดระบบการรับเรื่องร้องทุกข์ การคุ้มครองผู้บริโภค และแก้ไขปัญหาความเดือดร้อนของประชาชน

5) การส่งเสริมสงเคราะห์และการพัฒนาคุณภาพชีวิต เด็ก สตรี คนชรา ผู้พิการ ผู้ด้อยโอกาส และติดเชื้อ HIV จัดให้มีและเพิ่มศักยภาพศูนย์พัฒนาเด็ก

6) การส่งเสริมสนับสนุนและพัฒนาคุณภาพชีวิต ของคนทุกวัย ตั้งแต่แรกเกิด วัยเด็ก วัยรุ่น เยาวชน วัยทำงาน และวัยชรา

กลยุทธ์ที่ 4 การพัฒนาความพร้อมของเมืองชุมทาง/เมืองอุตสาหกรรม

แนวทางการพัฒนา

1) จัดวางผังเมืองให้เป็นระบบและเป็นชุมชนน่าอยู่

กลยุทธ์ที่ 5 : ป้องกันและสร้างความมั่นคงปลอดภัยในชีวิตและทรัพย์สิน

แนวทางการพัฒนา

1) การป้องกันและบรรเทาสาธารณภัย / ความมั่นคงปลอดภัย ในชีวิตและทรัพย์สิน / ลดอุบัติเหตุจากรถทางบก / ทางน้ำ

5. ยุทธศาสตร์ในการบริหารจัดการอย่างมีคุณภาพและประสิทธิภาพ

กลยุทธ์ที่ 1 พัฒนาคุณภาพและประสิทธิภาพการให้บริการประชาชน

แนวทางการพัฒนา

1) เสริมสร้างศักยภาพการปฏิบัติราชการของบุคลากรภาครัฐให้เป็นมืออาชีพ

2) สร้างกระแสและผลักดันให้ส่วนราชการและ อปท.นำระบบ PMQA มาใช้พัฒนาคุณภาพการบริหารจัดการภาครัฐ

3) สนับสนุนให้มีบริการ one stop service/service link และส่งเสริมศูนย์บริการและถ่ายทอดเทคโนโลยีการเกษตรประจำตำบล

4) สนับสนุนการบริหารราชการโดยยึดหลักการบริหารกิจการบ้านเมืองที่ดีมาใช้ในหน่วยงานภาครัฐ

5) ปรับปรุงองค์กรและสร้างบรรยากาศที่ดีของที่สำนักงาน

6) การสื่อสารประชาสัมพันธ์เพื่อให้ประชาชนมีส่วนร่วมรับรู้และติดตามการทำงานขององค์กรตนเอง

กลยุทธ์ที่ 2 เสริมสร้างกระบวนการมีส่วนร่วมของประชาชน

แนวทางการพัฒนา

1) การส่งเสริมระบบการบริหารราชการแบบมีส่วนร่วมระดับจังหวัด/ระดับอำเภอและองค์กรปกครองส่วนท้องถิ่น

2) พัฒนาระบบการให้บริการประชาชนมีประสิทธิภาพ และเปิดโอกาสให้มีการตรวจสอบโดยภาคประชาชน

3) เสริมสร้างความเข้มแข็งของชุมชนในด้านสาธารณสุข โดยส่งเสริมและสนับสนุนอาสาสมัครสาธารณสุข (อสม.)

ให้ทำงานอย่างมีคุณภาพและมีขวัญกำลังใจ

4) จัดระบบส่งเสริมสุขภาพภาคประชาชนเพื่อการพึ่งพาตนเองของประชาชนสู่การมีสุขภาพที่ดี (คุ้มครองผู้บริโภค/ การควบคุมป้องกันโรคติดต่อ/ ไม่ติดต่อ/ การฟื้นฟูสุขภาพประชาชน/ อนามัยโรงเรียน)

5) สนับสนุนการจัดสวัสดิการชุมชน โดยชุมชนมีส่วนร่วมบริหารจัดการ

กลยุทธ์ที่ 3 พัฒนาระบบเทคโนโลยีสารสนเทศเพื่อการบริหารจัดการภาครัฐ

แนวทางการพัฒนา

1) สนับสนุนการนำระบบเทคโนโลยีสารสนเทศมาใช้ในการพัฒนาระบบบริหารจัดการภาครัฐอย่างมีประสิทธิภาพ

กลยุทธ์ที่ 4 เพิ่มสมรรถนะบุคลากรให้มีความสามารถในการบริหารจัดการภาครัฐ

แนวทางการพัฒนา

- 1) พัฒนาบุคลากรให้มีความรู้ความสามารถในการบริหารจัดการภาครัฐ
- 2) ส่งเสริมและสนับสนุนการใช้พลังงานของภาครัฐอย่างมีประสิทธิภาพ

6. ยุทธศาสตร์พัฒนาด้านโครงสร้างพื้นฐาน

กลยุทธ์ที่ 1 พัฒนาให้มีความสะดวก สดองต่อความต้องการของประชาชน

แนวทางการพัฒนา

1) การจัดทำให้มีและบำรุงรักษาโครงสร้างพื้นฐาน ทางบก ทางน้ำ และทางระบายน้ำและการปรับปรุงบำรุงรักษาในเขตชุมชนและท้องถิ่น

2) การส่งเสริมสถานที่เพื่อนันทนาการและออกกำลังกายสนามกีฬาและนันทนาการชุมชน

3) ซ่อมบำรุงปรับปรุงเครื่องมือ เครื่องจักรกล

กลยุทธ์ที่ 2 ความมั่นคงปลอดภัยในชีวิตและทรัพย์สิน

แนวทางการพัฒนา

- 1) การป้องกันและบรรเทาสาธารณภัย / ความมั่นคงปลอดภัย

7. ยุทธศาสตร์พัฒนาด้านการศึกษา

กลยุทธ์ พัฒนา ส่งเสริมการศึกษาในพื้นที่อย่างมีประสิทธิภาพ

แนวทางการพัฒนา

1) ส่งเสริมสนับสนุนการศึกษารวมถึงการศึกษทั้งในและนอกระบบโรงเรียน ทั้งระดับก่อนวัยเรียน ประถม มัธยม และระดับปริญญาตรี ภาคประชาชน โดยประสานการสนับสนุนงบประมาณและพัฒนาศูนย์การเรียนรู้ชุมชน / ศูนย์พัฒนาเด็กเล็ก

2) ส่งเสริมการมีส่วนร่วมของประชาชนและภาคีการพัฒนาในการจัดการศึกษา

8. ยุทธศาสตร์ด้านการป้องกันและปราบปรามทุจริต

กลยุทธ์ ปลุก และปลุกจิตสำนึกการต่อต้านการทุจริต

แนวทางการพัฒนา

1) เน้นการปรับเปลี่ยนฐานความคิดของคนในพื้นที่ตำบลในการรักษาประโยชน์สาธารณะ

2) บูรณาการการทำงานของหน่วยงานในการต่อต้านการทุจริต

3) เสริมสร้างองค์ความรู้ด้านการต่อต้านการทุจริตให้กับบุคลากรและประชาชนทั่วไป

9. ยุทธศาสตร์ด้านการท่องเที่ยว

กลยุทธ์ การพัฒนามาตรฐานการบริการการท่องเที่ยว

แนวทางการพัฒนา

1) สนับสนุนการจัดกิจกรรมการท่องเที่ยวเชิงวัฒนธรรมประเพณี ภูมิปัญญาท้องถิ่น และเชิงเกษตร

2) ปรับปรุง พื้นฟู พัฒนาพื้นที่และสถานที่ที่เป็นที่พักผ่อนและแหล่งท่องเที่ยว

2.7 จุดยืนทางยุทธศาสตร์

- อย่างทั่วถึง
- (1) การบริหารจัดการน้ำเพื่อป้องกันและแก้ไขปัญหากล้ง อุกถกภัย และทางการเกษตรได้
 - (2) การส่งเสริม การพัฒนาทางการเกษตร ปศุสัตว์ การใช้เกษตรอินทรีย์ในพื้นที่ให้ทั่วถึง
 - (3) การบริหารจัดการ อนุรักษ์ พื้นฟูทรัพยากรธรรมชาติสิ่งแวดล้อมให้มีเพิ่มมากขึ้น
 - (4) มีทรัพยากรทางธรรมชาติที่หลากหลาย และใช้ประโยชน์ได้อย่างคุ้มค่า
 - (5) ส่งเสริมและพัฒนาศักยภาพคนและความเข้มแข็งของชุมชนในการพึ่งตนเอง
 - (6) ส่งเสริมสุขภาพอนามัยที่แข็งแรง ประชาชนมีสุขภาพดีปลอดภัย ปลอดภัยโรค
 - (7) ส่งเสริมให้ประชาชนมีความเข้มแข็งของชุมชน ในด้านความมั่นคง และความปลอดภัย
 - (8) ส่งเสริมส่งเสริมช่วยเหลือ และพัฒนาคุณภาพชีวิต เด็ก สตรี คนชรา คนพิการ ผู้ด้อยโอกาส ได้รับสวัสดิการและเข้าถึงการบริการทางสังคม
 - (9) การกำจัดขยะมูลฝอย สิ่งปฏิกูลและมลภาวะสิ่งแวดล้อมที่มีอย่างยั่งยืน
 - (10) การพัฒนาระบบการบริหารจัดการภาครัฐที่ดีและมีส่วนร่วมจากทุกภาคส่วน
 - (11) การจัดให้มีโครงสร้างพื้นฐานทางบก ทางน้ำ ให้มีความสะดวก และปลอดภัยในชีวิตและทรัพย์สิน
- ประสิทธิภาพ
- (12) พัฒนาบุคลากรให้มีความรู้ความสามารถในการบริหารจัดการงานบริการประชาชนได้มีประสิทธิภาพ
 - (13) ส่งเสริมสุขภาพประชาชนให้พึ่งพาตนเองได้
 - (14) ส่งเสริมการศึกษาทั้งระดับก่อนวัยเรียน และการศึกษาในระดับ ประถมศึกษา มัธยมศึกษา ปริญญาให้ได้รับอย่างทั่วถึง
 - (15) เสริมสร้างองค์ความรู้ด้านการต่อต้านการทุจริตให้กับบุคลากร และประชาชนทั่วไป

2.8 ความเชื่อมโยงของยุทธศาสตร์ในภาพรวม

ยุทธศาสตร์การพัฒนาของ อบต.คูขาด	ยุทธศาสตร์การพัฒนาของ อปท.	ยุทธศาสตร์จังหวัดนครราชสีมา	ยุทธศาสตร์ชาติ 20 ปี	แผนพัฒนาเศรษฐกิจฉบับที่ 13
1. ยุทธศาสตร์การสานต่อแนวทางพระราชดำริ	1.ยุทธศาสตร์ด้านโครงการตามแนวทางพระราชดำริ	3. บริหารจัดการทรัพยากรธรรมชาติสิ่งแวดล้อม ให้มีความสมบูรณ์อย่างยั่งยืนตามแนวทางเศรษฐกิจพอเพียงและยกระดับอุทยานธรณีโคราชสู่อุทยานธรณีโลก	2.การสร้างความสามารถในการแข่งขัน 5.ยุทธศาสตร์ชาติด้านการสร้างการเติบโตบนคุณภาพชีวิตที่เป็นมิตรกับสิ่งแวดล้อม	4.การเติบโตที่เป็นมิตรกับสิ่งแวดล้อมเพื่อการพัฒนาอย่างยั่งยืน 9.การพัฒนาภาคเมืองและพื้นที่เศรษฐกิจ
2. ยุทธศาสตร์การพัฒนาการเกษตร	3.ยุทธศาสตร์ด้านพัฒนาเศรษฐกิจ	1. การพัฒนาและเพิ่มขีดความสามารถในการแข่งขันทางเศรษฐกิจ	5. ยุทธศาสตร์ชาติด้านการสร้างการเติบโตบนคุณภาพชีวิตที่เป็นมิตรกับสิ่งแวดล้อม	4.การเติบโตที่เป็นมิตรกับสิ่งแวดล้อมเพื่อการพัฒนาอย่างยั่งยืน
3. ยุทธศาสตร์ในการบริหารจัดการทรัพยากรธรรมชาติและสิ่งแวดล้อม	4.ยุทธศาสตร์ด้านการพัฒนาเมือง	3. บริหารจัดการทรัพยากรธรรมชาติสิ่งแวดล้อม ให้มีความสมบูรณ์อย่างยั่งยืนตามแนวทางเศรษฐกิจพอเพียงและยกระดับอุทยานธรณีโคราชสู่อุทยานธรณีโลก	5 ยุทธศาสตร์ชาติด้านการสร้างการเติบโตบนคุณภาพชีวิตที่เป็นมิตรกับสิ่งแวดล้อม	4.การเติบโตที่เป็นมิตรกับสิ่งแวดล้อมเพื่อการพัฒนาอย่างยั่งยืน
4. ยุทธศาสตร์ในการพัฒนาสังคมและการแก้ไขปัญหาความเดือดร้อนฯ	2. ยุทธศาสตร์การพัฒนาคุณภาพชีวิต 4.ยุทธศาสตร์ด้านการพัฒนาเมือง 5.ยุทธศาสตร์ด้านพัฒนาระบบการบริหารจัดการภาครัฐ	2.การลดความเหลื่อมล้ำ เพื่อยกระดับสังคมให้เป็นเมืองน่าอยู่ตามแนวทางเศรษฐกิจพอเพียง	1. ยุทธศาสตร์ชาติด้านความมั่นคง 2.ยุทธศาสตร์ชาติด้านการสร้างความสามารถในการแข่งขัน 3.ยุทธศาสตร์ชาติด้านการพัฒนาและเสริมสร้างศักยภาพทรัพยากรมนุษย์	1. ยุทธศาสตร์การเสริมสร้างและพัฒนาศักยภาพทุนมนุษย์ 3. ยุทธศาสตร์การสร้างความเข้มแข็งทาง 4.การเติบโตที่เป็นมิตรกับสิ่งแวดล้อมเพื่อการพัฒนาอย่างยั่งยืน 5.ยุทธศาสตร์การเสริมสร้างความมั่นคงแห่งชาติเพื่อการพัฒนาประเทศสู่ความมั่นคงและยั่งยืน

ยุทธศาสตร์การพัฒนา ของ อบต.คูซาด	ยุทธศาสตร์ การพัฒนาของ อปท.	ยุทธศาสตร์ จังหวัดนครราชสีมา	ยุทธศาสตร์ชาติ 20 ปี	แผนพัฒนาเศรษฐกิจ ฉบับที่ 13
4. ยุทธศาสตร์ในการ พัฒนาสังคมและการ แก้ไขปัญหาความ เดือดร้อนฯ		3. บริหารจัดการ ทรัพยากรธรรมชาติ สิ่งแวดล้อม ให้มีความ สมบูรณ์อย่างยั่งยืน ตามแนวทาง เศรษฐกิจพอเพียง และยกระดับอุทยาน ธรณีโคราชสู่อุทยาน ธรณีโลก 4.การเสริมสร้างความ มั่นคงทุกมิติ เพื่อ ปกป้องสถาบันหลัก ของชาติ และความ ปลอดภัยในชีวิตและ ทรัพย์สิน ของ ประชาชน	4.ยุทธศาสตร์ชาติด้าน การสร้างโอกาสและ ความเสมอภาคทาง สังคม 5 ยุทธศาสตร์ชาติ ด้านการสร้างการ เติบโตบนคุณภาพ ชีวิตที่เป็นมิตรกับ สิ่งแวดล้อม 6. ยุทธศาสตร์ชาติ ด้านการปรับสมดุล และพัฒนาระบบการ บริหารจัดการภาครัฐ	6.การบริหารจัดการ ในภาครัฐ การป้องกัน การทุจริตประพฤติ มิชอบและธรรมาภิบาล ในสังคมไทย
5. ยุทธศาสตร์ในการ บริหารจัดการอย่างมี คุณภาพและ ประสิทธิภาพ	2. ยุทธศาสตร์การ พัฒนาคุณภาพชีวิต 5.ยุทธศาสตร์ด้าน พัฒนาระบบการ บริหารจัดการภาครัฐ	2. ยกระดับสังคมให้ เป็นเมืองน่าอยู่ ตาม แนวทางเศรษฐกิจ พอเพียง 4.การเสริมสร้างความ มั่นคงทุกมิติ เพื่อ ปกป้องสถาบันหลัก ของชาติ และความ ปลอดภัยในชีวิตและ ทรัพย์สิน ของ ประชาชน 5. การพัฒนาระบบ การบริหารจัดการ ภาครัฐ รองรับ Smart City, Mice City และด้านอื่น ๆ	1.ด้านความมั่นคง 4. ด้านการสร้าง โอกาสความเสมอภาค และเท่าเทียมกันทาง สังคม 6.ยุทธศาสตร์ชาติด้าน การปรับสมดุลและ พัฒนาระบบการ บริหารจัดการภาครัฐ	1. ยุทธศาสตร์การ เสริมสร้างและพัฒนา ศักยภาพทุนมนุษย์ 6.การบริหารจัดการ ในภาครัฐ การป้องกัน การทุจริตประพฤติ มิชอบและธรรมาภิบาล ในสังคมไทย

ยุทธศาสตร์การพัฒนา ของ อบต.คูซาด	ยุทธศาสตร์ การพัฒนาของ อปท.	ยุทธศาสตร์ จังหวัดนครราชสีมา	ยุทธศาสตร์ชาติ ๒๐ ปี	แผนพัฒนาเศรษฐกิจ ฉบับที่ 12
6. ยุทธศาสตร์พัฒนา ด้านโครงสร้างพื้นฐาน	4.ยุทธศาสตร์ด้านการ พัฒนาเมือง 5.ยุทธศาสตร์ด้าน พัฒนาระบบการ บริหารจัดการภาครัฐ	1. การพัฒนาและเพิ่ม ศักยภาพการแข่งขัน เศรษฐกิจ 2. ยกระดับสังคมให้ เป็นเมืองน่าอยู่ ตาม แนวทางเศรษฐกิจ พอเพียง	2.การสร้าง ความสามารถในการ แข่งขัน	7. ยุทธศาสตร์ด้าน การพัฒนาโครงสร้าง พื้นฐานและระบบ โลจิสติกส์
7. ยุทธศาสตร์ ด้านการศึกษา	2. ยุทธศาสตร์การ พัฒนาคุณภาพชีวิต	1. การพัฒนาและเพิ่ม ศักยภาพการแข่งขัน เศรษฐกิจ 4.การเสริมสร้างความ มั่นคงทุกมิติเพื่อ ปกป้องสถาบันหลัก ของชาติและความ ปลอดภัยในชีวิตและ ทรัพย์สิน ของประชาชน	1.ด้านความมั่นคง 6.ยุทธศาสตร์ชาติด้าน การปรับสมดุลและ พัฒนาระบบการ บริหารจัดการภาครัฐ	2 ยุทธศาสตร์การ สร้างความเป็นธรรม ลดความเหลื่อมล้ำใน สังคม
8. ยุทธศาสตร์การ ป้องกันและ ปราบปรามการทุจริต	5.ยุทธศาสตร์ด้าน พัฒนาระบบการ บริหารจัดการภาครัฐ	4.การเสริมสร้างความ มั่นคงทุกมิติ เพื่อ ปกป้องสถาบันหลัก ของชาติ และความ ปลอดภัยในชีวิตและ ทรัพย์สิน ของ ประชาชน 5. การพัฒนาระบบการ บริหารจัดการภาครัฐ รองรับ Smart City, Mice City และด้านอื่นๆ	6.ยุทธศาสตร์ชาติด้าน การปรับสมดุลและ พัฒนาระบบการ บริหารจัดการภาครัฐ	6.การบริหารจัดการ ในภาครัฐ การป้องกัน การทุจริตประพฤตมิ ชอบและธรรมาภิบาล ในสังคมไทย
9. ยุทธศาสตร์การ ท่องเที่ยว	3. ยุทธศาสตร์การ พัฒนาเศรษฐกิจ	2. ยกระดับการ ท่องเที่ยว ที่ หลากหลายเชื่อมต่อ ภาคและภูมิภาค	2. ยกระดับสังคมให้ เป็นเมืองน่าอยู่ ตาม แนวทางเศรษฐกิจ พอเพียง	4.การเติบโตที่เป็น มิตรกับสิ่งแวดล้อม เพื่อการพัฒนาอย่าง ยั่งยืน

3. การวิเคราะห์เพื่อพัฒนาท้องถิ่น

3.1 การวิเคราะห์กรอบการจัดทำยุทธศาสตร์ขององค์กรปกครองส่วนท้องถิ่น

ในการจัดทำแผนพัฒนาท้องถิ่นขององค์การบริหารส่วนตำบลคูขาดได้ใช้การวิเคราะห์ SWOT Analysis/Demand (Demand Analysis)/Global Demand และ Trend ปัจจุบันและสถานการณ์การเปลี่ยนแปลงที่มีผลต่อการพัฒนา อย่างน้อยต้องประกอบด้วย การวิเคราะห์ศักยภาพด้านเศรษฐกิจ ด้านสังคม ด้านทรัพยากรธรรมชาติและสิ่งแวดล้อม ซึ่งมีรายละเอียดดังนี้

1. จุดแข็ง (S : Strength)

ด้านเศรษฐกิจ

- มีสถานที่ศาสนาเพื่อสืบสานวัฒนธรรมประเพณี ที่ควรอนุรักษ์และเผยแพร่
- มีเส้นทางคมนาคมที่สะดวกและสามารถเข้าถึงได้ง่ายและมีถนนรอบตำบล
- มีกลุ่มอาชีพที่เข้มแข็งและสามารถสร้างรายได้ให้กับชุมชน กลุ่มสินค้า OTOP กลุ่มลวดช่อง ลิงค์โปรแห่ง หมู่ที่ 9, กลุ่มทอผ้าฝ้าย หมู่ที่ 12, 4 กลุ่มทอผ้าไหม หมู่ที่ 5

ด้านสังคม

- ประชาชนมีความรัก สามัคคี ให้ความร่วมมือกับหน่วยงานต่างๆ
- มีการส่งเสริมให้ประชาชนและองค์กร เข้ามามีบทบาทและส่วนร่วมในการพัฒนาท้องถิ่น
- มีผู้นำหมู่บ้านและอาสาสมัครสาธารณสุขหมู่บ้านที่เข้มแข็ง
- มีโรงพยาบาลส่งเสริมสุขภาพตำบล 2 แห่ง เพื่อรองรับการใช้บริการของประชาชน 21 หมู่บ้าน
- ประชาชนมีความพร้อม จะมีส่วนร่วมในกระบวนการพัฒนาท้องถิ่น
- มีองค์การบริหารส่วนตำบลที่พร้อมจะให้บริการสาธารณะและแก้ไขปัญหาความเดือดร้อนของประชาชน

- มีการประสานร่วมมือกันระหว่างองค์การบริหารส่วนตำบลกับส่วนราชการต่าง ๆ
- ผู้นำชุมชนมีความเข้มแข็ง และมีศักยภาพในการพัฒนา
- ส่งเสริมการมีส่วนร่วมของประชาชนในรูปแบบประชาคม การประชุมวางแผนเตรียมงาน

ด้านทรัพยากรธรรมชาติและสิ่งแวดล้อม

- มีพื้นที่ทางการเกษตรจำนวนมากเหมาะสมในการผลิตข้าวหอมมะลิ
- มีทรัพยากรท้องถิ่นที่มีการอนุรักษ์ตามโครงการอนุรักษ์พันธุกรรมพืชอันเนื่องมาจากพระราชดำริ สมเด็จพระเทพรัตนราชสุดาฯ สยามบรมราชกุมารี (อพ.สธ.)
- มีป่าไม้ชุมชนที่สามารถเป็นแหล่งอาหารได้ตามฤดูกาล

2. จุดอ่อน (W : Weakness)

ด้านเศรษฐกิจ

- การบริหารจัดการน้ำยังไม่ดี
- ขาดแคลนอุปกรณ์ด้านเทคโนโลยีสารสนเทศที่ทันสมัย
- ปัญหาการรวมกลุ่มของชุมชนยังไม่เข้มแข็งพอ บางชุมชนไม่มีการรวมกลุ่ม
- ขาดระบบการวางผังเมืองระดับหมู่บ้าน ตำบล
- การไม่มีเงินทุนหมุนเวียนมีหนี้สินซ้ำซาก
- ขาดตลาดรองรับสินค้าที่ประชาชนผลิต เช่น ผลผลิตทางการเกษตร หรือสินค้าที่กลุ่มอาชีพต่าง ๆ

ด้านสังคม

- การประสานงานและการประชาสัมพันธ์ยังไม่ทั่วถึง

- เส้นทางการคมนาคม และการขนส่งผลผลิตทางการเกษตร ยังขาดการบริหารจัดการให้เกิดประโยชน์สูงสุด และยังไม่สะดวก
- ขาดแคลนบุคลากรและงบประมาณด้านสาธารณสุข
- พฤติกรรมของเยาวชนที่ลดลงด้านจริยธรรม คุณธรรม

ด้านทรัพยากรธรรมชาติและสิ่งแวดล้อม

- การบริหารจัดการน้ำยังไม่ดี
- ปัญหาการบริหารจัดการแหล่งน้ำเพื่ออุปโภค บริโภค และการเกษตรให้เกิดประสิทธิผลสูงสุด
- สภาพดินทราย และดินเค็มของพื้นที่บางแห่ง

3.โอกาส (O : Opportunity)

ด้านเศรษฐกิจ

- มีเส้นทางการคมนาคมเชื่อมระหว่างจังหวัด สามารถรองรับการขยายตัวทางด้านเศรษฐกิจ
- หน่วยงานราชการอื่น ๆ ให้ความร่วมมือเป็นอย่างดีและให้การสนับสนุนการดำเนินโครงการ

ต่าง ๆ อย่างต่อเนื่อง

ด้านสังคม

- นโยบายของรัฐบาลในการส่งเสริมการกระจายอำนาจการปกครองท้องถิ่น โดยการสร้างดุลยภาพระหว่างการกำกับดูแล และความเป็นอิสระของท้องถิ่นในการบริหารจัดการงบประมาณและบุคลากรของท้องถิ่น

- จังหวัดนครราชสีมา หรือหน่วยงานที่เกี่ยวข้องส่งเสริมสนับสนุนงบประมาณให้องค์การบริหารส่วนตำบล ดำเนินการตามแผนงานโครงการตามแนวทางยุทธศาสตร์การพัฒนาจังหวัด และแผนพัฒนาองค์การบริหารส่วนตำบล

- รัฐบาลส่งเสริมสนับสนุนในการแก้ไขปัญหาด้านสังคมและความยากจนของประชาชน

ด้านทรัพยากรธรรมชาติและสิ่งแวดล้อม

- มีการอนุรักษ์ทรัพยากรท้องถิ่นที่ตามโครงการอนุรักษ์พันธุกรรมพืชอันเนื่องมาจากพระราชดำริ สมเด็จพระเทพรัตนราชสุดาฯ สยามบรมราชกุมารี (อพ.สธ.)

- ได้รับการสนับสนุนโครงการพัฒนาการทำนาแปลงใหญ่มีการพัฒนาการผลิตข้าวแบบเกษตรอินทรีย์ และได้รับความร่วมมือจากประชาชนในชุมชนเป็นอย่างดีและมีความต่อเนื่อง

4. อุปสรรค (T : Threat)

ด้านเศรษฐกิจ

- งบประมาณไม่เพียงพอในการดำเนินงานตามโครงการที่มีการแก้ไขปัญหา

- ขาดแคลนเงินทุนหมุนเวียนในการลงทุนของกลุ่ม

- โครงการที่ต้องใช้เทคโนโลยีสูง หรือความชำนาญเป็นพิเศษ ยังต้องขอรับการสนับสนุนจากหน่วยงานอื่นที่มีส่วนเกี่ยวข้อง

- การจ้างแรงงานในท้องถิ่น ไม่มีความต่อเนื่อง และมีแรงงานอพยพไปนอกพื้นที่

- ค่าครองชีพ / ค่าน้ำมันเชื้อเพลิงและอื่น ๆ มีแนวโน้มราคาสูงขึ้น แต่ราคาพืชผลผลิตทางการเกษตรตกต่ำ

- ประชากรส่วนใหญ่ไม่มีทางเลือกในการประกอบอาชีพ เพราะสภาพดิน ภูมิอากาศ แหล่งน้ำ การเกษตร ยังไม่เพียงพอ

ด้านสังคม

- การสนับสนุนและการเข้าถึงของภาครัฐยังมีน้อย
- นโยบายของรัฐบาลไม่ต่อเนื่อง
- ระเบียบกฎหมายที่เกี่ยวข้องค่อนข้างมาก ทำให้การดำเนินงานไม่สะดวก เกิดความล่าช้าในการแก้ไขปัญหาได้ตามความต้องการ
 - ลัทธิทุนนิยม / ด้านวัตถุนิยม วัฒนธรรม เข้ามาทางสื่อทำให้เยาวชน คนรุ่นใหม่ ละเลยหลงลืมความเป็นไทย เอกลักษณ์ไทย เช่น การอ่อนน้อมถ่อมตนลดลง การแต่งกาย การพูดจา มารยาททางสังคมลดลง
 - การดำเนินงานตามนโยบายต่าง ๆ ของรัฐบาลมีจำนวนเพิ่มมากขึ้น ความรับผิดชอบเพิ่มมากขึ้น ประกอบกับปัญหาในพื้นที่และความต้องการประชาชนมีมาก แต่ไม่สามารถปฏิบัติได้ครบถ้วน เนื่องจากจำกัดด้วยอำนาจหน้าที่และจำนวนงบประมาณที่มีจำกัด
 - พฤติกรรมที่เปลี่ยนแปลงไปทั้งด้านจริยธรรม คุณธรรม การบริโภค วัฒนธรรม
 - สัมพันธภาพระหว่างบุคคล ครอบครัว ชุมชน สังคม น้อยลง การมีส่วนร่วมเพื่อการพัฒนา

ด้านทรัพยากรธรรมชาติและสิ่งแวดล้อม

- พื้นที่การพัฒนาในด้านทรัพยากรทางธรรมชาติยังไม่เป็นระบบ
- มีความเสี่ยงจากภัยธรรมชาติ อุบัติเหตุ อุบัติภัย ภัยแล้ง และภัยจากโรคภัยไข้เจ็บ
- แหล่งกักเก็บน้ำ เพื่อการเกษตร ยังไม่เพียงพอ
- การทำเกษตร ยังไม่ถูกวิธี การใช้สารเคมียังมีมาก

3.2 การประเมินสถานการณ์สภาพแวดล้อมภายนอกที่เกี่ยวข้อง

ในการจัดทำแผนพัฒนาท้องถิ่น (พ.ศ. 2566 – 2570) ขององค์การบริหารส่วนตำบลคูขาด นั้น ได้ทำการประเมินสถานการณ์สภาพแวดล้อมภายนอกที่เกี่ยวข้อง ซึ่งมีรายละเอียดดังนี้

ด้าน	สถานการณ์สภาพแวดล้อมภายนอกที่เกี่ยวข้อง	ข้อบ่งชี้และปริมาณของปัญหา/ความต้องการ	พื้นที่เป้าหมาย/กลุ่มเป้าหมาย	ความคาดหวังและแนวโน้มอนาคต
1. ด้านบริหารราชการให้มีประสิทธิภาพคุณภาพตามหลักธรรมาภิบาล	1) ประชาชนบางส่วนยังขาดความรู้เกี่ยวกับระบบการทำงานของ อบต.	- การขาดความรู้ ความเข้าใจที่ถูกต้อง	- ประชาชนในเขตตำบล	- ประชาชนมีความรู้ความเข้าใจมากขึ้น และสามารถเสนอแนวทางการแก้ไขปัญหาที่เกิดขึ้นในหมู่บ้าน
๒. ด้านการลดความเหลื่อมล้ำทางสังคมและพัฒนาคุณภาพชีวิตประชาชน	1) เด็กและผู้สูงอายุบางครอบครัว ผู้สูงอายุอยู่ตามลำพัง และรับภาระในการดูแลเด็ก	- การได้รับการดูแลเด็กและผู้สูงอายุ	- ผู้สูงอายุและเด็กในเขต ตำบล	- ผู้สูงอายุและเด็กได้รับการดูแลที่ดี
	2) ผู้พิการไม่ได้รับความช่วยเหลือในดำรงชีวิต	- การได้รับการดูแลผู้พิการ	- ผู้พิการในเขตตำบล	- ผู้พิการได้รับความช่วยเหลือในการดำรงชีวิตและทั่วถึง

ด้าน	สถานการณ์สภาพแวดล้อมภายนอกที่เกี่ยวข้อง	ขอบข่ายและปริมาณของปัญหา/ความต้องการ	พื้นที่เป้าหมาย/กลุ่มเป้าหมาย	ความคาดหวังและแนวโน้มนาคต
	3) ประชาชนในพื้นที่บางรายมีที่อยู่อาศัยไม่มั่นคงแข็งแรง	- ที่อยู่อาศัย	- ประชาชนในพื้นที่ที่ได้รับความเดือดร้อนเรื่องที่อยู่อาศัย	- ประชาชนในพื้นที่ได้รับความช่วยเหลือซ่อมแซมที่อยู่อาศัยให้มั่นคงแข็งแรง
	4) มีการระบาดของโรคอุบัติใหม่ โรคระบาดโรคติดต่อ	- ด้านสาธารณสุข	- ในเขต ตำบล	- ในพื้นที่ไม่มีการระบาดของโรคอุบัติใหม่ โรคระบาด โรคติดต่อ
	5) ประชาชนในพื้นที่ป่วยเป็นโรคเรื้อรังแนวโน้มที่เพิ่มขึ้น เช่น เบาหวาน ความดัน	- ด้านการแพทย์	- ประชาชนกลุ่มเสี่ยงและผู้ป่วย	- ประชาชนหายจากการเจ็บป่วย
	6) เยาวชนและวัยรุ่นติดเกมส์ สิ่งลามก บุหรี่ เหล้า สารเสพติด และท้องก่อนวัยอันสมควร	- เยาวชนและวัยรุ่นใช้เวลาว่างให้เป็นประโยชน์	- เยาวชนและวัยรุ่นในเขต ตำบล	- เยาวชนและวัยรุ่นมีอนาคตที่ดี
	7) ประชาชนกรอายุตั้งแต่ 35 ขึ้นไป ไม่ได้ตรวจสุขภาพประจำปี	- การได้รับการตรวจสุขภาพ	- ประชาชนในเขต ตำบล ที่อายุ 35 ขึ้นไป	- ประชาชนที่อายุ ๓๕ ขึ้นไปได้รับการตรวจสุขภาพทุกคน
	8) ในเขต อบต. ไม่มีแหล่งท่องเที่ยวและกิจกรรมการท่องเที่ยว	- การท่องเที่ยว	- ในเขต ตำบล	- มีแหล่งท่องเที่ยวในเขต อบต. และส่งเสริมกิจกรรมการท่องเที่ยวเพิ่มมากขึ้น
	9) ศิลปะ วัฒนธรรม จารีต ประเพณีและภูมิปัญญาท้องถิ่นถูกกลืนเลือนไปมาก	- ศิลปะ วัฒนธรรม จารีต ประเพณีและภูมิปัญญาท้องถิ่น ถูกกลืนเลือนไปมาก	- ประชาชนในเขต ตำบล	- ยกย่อง เชิดชูคนดีหรือปราชญ์ชาวบ้านในโอกาสต่างๆ เพื่อเป็นตัวอย่างแก่เยาวชนและประชาชน ศิลปะ วัฒนธรรม จารีต ประเพณีและภูมิปัญญาท้องถิ่น ไม่ถูกกลืนและคงอยู่สืบไป
	10) การจราจรบนถนนมีเพิ่มมากขึ้นอาจทำให้เกิดอุบัติเหตุขึ้นได้	- การจราจร	ประชาชนที่สัญจรไปมาบนถนน	มีระบบควบคุมการจราจร เช่น ติดตั้งสัญญาณจราจรเพื่อเตือนให้ระมัดระวัง
	11) ประชากรที่สูบบุหรี่ ดื่มสุรา	- การดำเนินการตามกฎหมาย กรณีที่ฝ่าฝืนกฎหมาย	- ประชาชนที่สูบบุหรี่และดื่มสุรา	- ประชาชนเลิกสูบบุหรี่และเลิกดื่มสุรา

ด้าน	สถานการณ์สภาพแวดล้อมภายนอกที่เกี่ยวข้อง	ข้อช่วยและปริมาณของปัญหา/ความต้องการ	พื้นที่เป้าหมาย/กลุ่มเป้าหมาย	ความคาดหวังและแนวโน้มอนาคต
3. ด้านการพัฒนา ด้านการเกษตร เศรษฐกิจ อุตสาหกรรม	1) ไฟฟ้าส่องสว่างทางและที่สาธารณะยังไม่สามารถดำเนินการครอบคลุมพื้นที่ได้ทั้งหมด	- ไฟฟ้า	- ทางและที่สาธารณะในเขตตำบล	- ทางและที่สาธารณะมีแสงสว่างเพียงพอประชาชนได้รับความสะดวกในการสัญจรไปมาและป้องกันการเกิดอาชญากรรมได้
	2) หมู๋บ้ายขยายมากขึ้นระบบระบายน้ำยังไม่เพียงพอ	- ราง/ท่อระบายน้ำ	- พื้นที่ใน ตำบล	- มีรางระบายน้ำสามารถระบายน้ำได้สะดวก ไม่อุดตัน ไม่ส่งกลิ่นเหม็นก่อความรำคาญ
	3) ถนนในตำบลยังเป็นถนนดิน ถนนลูกรัง และเป็นหลุมเป็นบ่อ	- ถนน	- ทางและที่สาธารณะในเขตตำบล	- มีถนนให้ประชาชนได้สัญจรไปมาสะดวก
	4) ประชาชนต้องการเส้นทางในการสัญจรไปมาเพิ่มมากขึ้นและ อบต. ไม่สามารถดำเนินการได้เนื่องจากงบประมาณมีไม่เพียงพอ	- เส้นทางคมนาคม	- เส้นทางคมนาคมที่เป็นสาธารณะและประชาชนมีความต้องการให้ดำเนินการ	- มีเส้นทางในการคมนาคมเพียงพอและประชาชนได้รับความสะดวกในการสัญจรไปมา
	5) ประชาชนไม่มีการวางแผนในการดำเนินงาน	- การวางแผน	- ประชาชนในเขตตำบล	- ประชาชนสามารถวางแผนการดำเนินงานได้เอง
	6) ขาดแหล่งเงินลงทุนในการทำกิจการและประกอบอาชีพ	- การลงทุน	- ประชาชนในเขตตำบล	- มีแหล่งเงินทุนในการทำกิจการและประกอบอาชีพ
	7) ผลผลิตทางการเกษตรราคาตกต่ำระยะ ทางในการขนส่งผลผลิตไกลจากแหล่งรับซื้อ	- การรวมกลุ่มต่อรองกับพ่อค้าคนกลาง	- เกษตรกรในพื้นที่	- ผลผลิตมีราคาสูงขึ้น
	8) ค่าแรงต่ำค่าครองชีพสูงขาดแคลนการจ้างงาน	- การเพิ่มค่าแรงให้เหมาะสมกับการทำงาน	- ผู้ประกอบอาชีพรับจ้าง	- ค่าแรงสูงขึ้นเหมาะสมกับค่าครองชีพ มีการจ้างงานมากขึ้น
	9) คริวเรือยังมีรายได้เฉลี่ยต่อปี ต่ำกว่า 30,000 บาท	- เพิ่มช่องทางในการประกอบอาชีพ	- ประชาชนที่มีรายได้ต่ำกว่าเกณฑ์มาตรฐาน	- ไม่มีครัวที่ตกเกณฑ์มาตรฐานรายได้

ด้าน	สถานการณ์สภาพแวดล้อมภายนอกที่เกี่ยวข้อง	ข้อช่วยและปริมาณของปัญหา/ความต้องการ	พื้นที่เป้าหมาย/กลุ่มเป้าหมาย	ความคาดหวังและแนวโน้มอนาคต
4. ด้านทรัพยากรและสิ่งแวดล้อม	1) ปริมาณขยะและน้ำเสียเพิ่มมากขึ้น	- ปัญหามลพิษทางอากาศ	- ในเขต ตำบล	- ปริมาณขยะและน้ำเสียถูกกำจัดให้หมดด้วยวิธีการที่ถูกต้อง
	2) พื้นที่ป่าภายในเขตตำบล มีน้อย			- เพิ่มพื้นที่ป่า ต้นไม้ให้มากขึ้น
	3) ประชาชนยังเผาหญ้าตอซังข้าว เกิดมลพิษ			- ในพื้นที่ไม่มีการเผาเกิดขึ้น
	4) มีปัญหาเรื่องขยะและสัตว์เลี้ยวเพิ่มมากขึ้นส่งกลิ่นเหม็นรำคาญ		- ผู้ประกอบการและชุมชนในเขตพื้นที่ตำบล	- ปัญหาขยะและสัตว์เลี้ยวลดลง ประชาชนสามารถกำจัดขยะและมูลสัตว์ได้โดยไม่ส่งผลกระทบต่อชุมชน
	5) ประชาชนบางครัวเรือนบริโภค-บริโภคน้ำที่ยังไม่สะอาดและมีสิ่งเจือปน เช่น จากน้ำฝน น้ำที่ไม่ได้คุณภาพ มีตะกอน	- การอุปโภค-บริโภค	- ประชาชนในเขตตำบล	- ประชาชนบริโภคน้ำที่สะอาดถูกสุขลักษณะ
	6) เป็นพื้นที่ที่มีดินเค็มและน้ำใต้ดินเป็นน้ำเค็มหรือมีรสกร่อย ไม่สามารถใช้ในการเกษตรและอุปโภค-บริโภคได้	- ดินและน้ำใต้ดิน - สิ่งแวดล้อม	- พื้นที่ในเขต ตำบล	- ปัญหาเรื่องดินเค็มลดลง จัดหาแหล่งน้ำจากแหล่งอื่นเพิ่มมากขึ้น

ส่วนที่ 3 การนำแผนพัฒนาไปสู่การปฏิบัติ									
ที่	ยุทธศาสตร์ชาติ 20 ปี	แผนพัฒนาเศรษฐกิจและสังคมแห่งชาติ ฉบับที่ 13	SDGs	ยุทธศาสตร์จังหวัด	ยุทธศาสตร์การพัฒนาขององค์กรปกครองส่วนท้องถิ่นในเขตจังหวัด	ยุทธศาสตร์ (อปท.)	กลยุทธ์	แผนงาน	หน่วยงานรับผิดชอบหลัก
1	2	5,8	9,11	2	4	การสานต่อแนวทางพระราชดำริ	การบริหารจัดการน้ำเพื่อการป้องกันและแก้ไขปัญหาภัยแล้ง อุทกภัย และน้ำเสีย	อุตสาหกรรมและการโยธา	สำนักปลัด
2	2	1,2,7,10	2,7	1,2	1,3	การพัฒนาการเกษตร	การพัฒนาความแข็งแกร่งทางการเกษตร	การเกษตร	กองส่งเสริมการเกษตร
3	5	8,10,11	7,15	4	3,4	การบริหารจัดการทรัพยากรธรรมชาติและสิ่งแวดล้อม	การอนุรักษ์ ฟื้นฟู และบริหารจัดการดิน ป่าไม้ ทรัพยากรธรรมชาติ และความหลากหลายทางชีวภาพ	บริหารงานทั่วไป	สำนักปลัด
								การเกษตร	กองส่งเสริมการเกษตร
								สร้างความเข้มแข็งชุมชน	สำนักปลัด
								3 การบริหารจัดการสิ่งแวดล้อมและมลพิษที่เหมาะสมเื้อต่อการมีคุณภาพชีวิตที่ดีของประชาชน	การเกษตร

ที่	ยุทธศาสตร์ชาติ 20 ปี	แผนพัฒนาเศรษฐกิจและสังคมแห่งชาติ ฉบับที่ 13	SDGs	ยุทธศาสตร์จังหวัด	ยุทธศาสตร์การพัฒนาขององค์กรปกครองส่วนท้องถิ่นในเขตจังหวัด	ยุทธศาสตร์ (อปท.)	กลยุทธ์	แผนงาน	หน่วยงานรับผิดชอบหลัก
4	3,4	9,12	2,3,8	3	2	การพัฒนาสังคมและการแก้ไขปัญหาความเดือดร้อนฯ	2 ส่งเสริมคุณภาพชีวิตและสร้างความเข้มแข็งของประชาชน ครอบครัว ชุมชน และสังคมในการดำรงชีวิต	บริหารงานทั่วไป	สำนักปลัด
								การรักษาความสงบภายใน	สำนักปลัด
								งบกลาง	สำนักปลัด
								แผนงานการศาสนา วัฒนธรรมและนันทนาการ	กองการศึกษา
3 พัฒนาคุณภาพชีวิตและจัดสวัสดิการสังคมให้แก่เยาวชน สตรี ผู้สูงอายุ ผู้พิการและผู้ด้อยโอกาสทางสังคม	แผนงานสังคมสงเคราะห์	สำนักปลัด							
	5 ป้องกันและสร้างความมั่นคงปลอดภัยในชีวิตและทรัพย์สิน	รักษาความสงบภายใน	สำนักปลัด						

ที่	ยุทธศาสตร์ชาติ 20 ปี	แผนพัฒนาเศรษฐกิจและสังคมแห่งชาติ ฉบับที่ 13	SDGs	ยุทธศาสตร์จังหวัด	ยุทธศาสตร์การพัฒนาขององค์กรปกครองส่วนท้องถิ่นในเขตจังหวัด	ยุทธศาสตร์ (อปท.)	กลยุทธ์	แผนงาน	หน่วยงานรับผิดชอบหลัก
5	6	6,13	16,17	3	5	การบริหารจัดการอย่างมีคุณภาพและประสิทธิภาพ	1 พัฒนาคุณภาพและประสิทธิภาพการให้บริการประชาชน	บริหารงานทั่วไป	สำนักปลัด
								การเกษตร	กองส่งเสริมการเกษตร
							2 เสริมสร้างกระบวนการมีส่วนร่วมของประชาชน	สาธารณสุข	กองสาธารณสุขและสิ่งแวดล้อม
								การศาสนา วัฒนธรรม และ นันทนาการ	กองการศึกษา
		บริหารงานทั่วไป	สำนักปลัด						
		1 : พัฒนาคุณภาพและประสิทธิภาพการให้บริการประชาชน	อุตสาหกรรมและงานโยธา งานก่อสร้าง	กองช่าง					
6	2	5,8	9,11	2	4	การพัฒนาด้านโครงสร้างพื้นฐาน	1 พัฒนาให้มีความสะดวก สดงต่อความต้องการของประชาชน	อุตสาหกรรมและการโยธา	กองช่าง
								เคหะและชุมชน	

ที่	ยุทธศาสตร์ชาติ 20 ปี	แผนพัฒนาเศรษฐกิจและสังคมแห่งชาติ ฉบับที่ 13	SDGs	ยุทธศาสตร์จังหวัด	ยุทธศาสตร์การพัฒนากองค์กรปกครองส่วนท้องถิ่นในเขตจังหวัด	ยุทธศาสตร์ (อปท.)	กลยุทธ์	แผนงาน	หน่วยงานรับผิดชอบหลัก
7	3,4	9,12	2,3,4,10,11	3	2	พัฒนาทางการศึกษา	1 พัฒนาส่งเสริมการศึกษาในพื้นที่อย่างมีประสิทธิภาพ	การศึกษา	กองการศึกษา
8	1	13	16	3	5	การป้องกันและปราบปรามทุจริต	1 ปลุกและปลุกจิตสำนึกการต่อต้านการทุจริต	บริหารงานทั่วไป	สำนักปลัด
9	2	2	8	2	4	การท่องเที่ยว	1 การพัฒนามาตรฐานการบริการการท่องเที่ยว	บริหารงานทั่วไป	สำนักปลัด
รวม	6 ยุทธศาสตร์	11 หมายเหตุ	11 เป้าหมาย	4 ยุทธศาสตร์	5 ยุทธศาสตร์	9 ยุทธศาสตร์	14 กลยุทธ์	11 แผนงาน	1 สำนัก/5 กอง

บัญชีสรุปโครงการพัฒนา
แผนพัฒนาท้องถิ่น (พ.ศ. 2566 - 2570)
องค์การบริหารส่วนตำบลคูขุด อำเภอคง จังหวัดนครราชสีมา

ยุทธศาสตร์	ปี 2566		ปี 2567		ปี 2568		ปี 2569		ปี 2570		รวม 5 ปี	
	จำนวน โครงการ	งบประมาณ (บาท)	จำนวน โครงการ	งบประมาณ (บาท)	จำนวน โครงการ	งบประมาณ (บาท)	จำนวน โครงการ	งบประมาณ (บาท)	จำนวน โครงการ	งบประมาณ (บาท)	จำนวน โครงการ	งบประมาณ (บาท)
1 ยุทธศาสตร์การสานต่อแนวทางพระราชดำริ												
1.1 กลยุทธ์ที่ 1												
1 แผนงานอุตสาหกรรมและการโยธา	16	7,220,000	16	7,220,000	16	7,920,000	19	7,920,000	19	7,920,000		
รวม	16	7,220,000	16	7,220,000	16	7,920,000	19	7,920,000	19	7,920,000	86	38,200,000
2 ยุทธศาสตร์การพัฒนาการเกษตร												
2.1 กลยุทธ์ที่ 1												
1 แผนงานการเกษตร	6	490,000	6	490,000	6	490,000	6	490,000	6	490,000		
รวม	6	490,000	6	490,000	6	490,000	6	490,000	6	490,000	30	2,450,000
3 ยุทธศาสตร์ในการบริหารจัดการทรัพยากรธรรมชาติและสิ่งแวดล้อม												
3.1 กลยุทธ์ที่ 1												
1 แผนงานบริหารทั่วไป	1	200,000	1	200,000	1	200,000	1	200,000	1	200,000		
2 แผนงานการเกษตร	3	80,000	3	80,000	3	80,000	3	80,000	3	80,000		
3 แผนงานสร้างความเข้มแข็งชุมชน	1	250,000	1	250,000	1	250,000	1	250,000	1	250,000		

ยุทธศาสตร์	ปี 2566		ปี 2567		ปี 2568		ปี 2569		ปี 2570		รวม 5 ปี	
	จำนวน โครงการ	งบประมาณ (บาท)	จำนวน โครงการ	งบประมาณ (บาท)	จำนวน โครงการ	งบประมาณ (บาท)	จำนวน โครงการ	งบประมาณ (บาท)	จำนวน โครงการ	งบประมาณ (บาท)	จำนวน โครงการ	งบประมาณ (บาท)
3.2 กลยุทธ์ที่ 3												
2 แผนงานการเกษตร	2	250,000	2	250,000	2	250,000	2	250,000	2	250,000		
รวม	7	780,000	7	780,000	7	780,000	7	780,000	7	780,000	35	3,900,000
4 ยุทธศาสตร์ในการพัฒนาสังคมและ การแก้ไขปัญหาความเดือดร้อน												
4.1 กลยุทธ์ที่ 2												
1 แผนงานบริหารงานทั่วไป	4	410,000	4	410,000	4	410,000	4	410,000	4	410,000		
2 แผนงานการรักษาความสงบภายใน	9	1,750,000	9	1,750,000	9	1,750,000	9	1,750,000	9	1,750,000		
3 แผนงานงบกลาง	6	21,382,000	6	22,382,000	6	24,582,000	6	27,002,000	6	29,664,000		
4 แผนงานการศาสนาวัฒนธรรม นันทนาการ	7	485,000	7	485,000	7	485,000	7	510,000	7	510,000		
5 แผนงานสร้างความเข้มแข็งของชุมชน	6	260,000	6	260,000	6	380,000	6	380,000	6	380,000		
4.2 กลยุทธ์ที่ 3												
1 แผนงานสังคมสงเคราะห์	13	1,158,000	13	1,158,000	13	1,158,000	13	1,158,000	13	1,158,000		
4.3 กลยุทธ์ที่ 5												
1 แผนงานรักษาความสงบภายใน	3	800,000	3	800,000	3	800,000	3	800,000	3	800,000		
รวม	48	26,245,000	48	27,245,000	48	29,565,000	48	32,010,000	48	34,672,000	240	149,737,000

ยุทธศาสตร์	ปี 2566		ปี 2567		ปี 2568		ปี 2569		ปี 2570		รวม 5 ปี	
	จำนวนโครงการ	งบประมาณ (บาท)	จำนวนโครงการ	งบประมาณ (บาท)	จำนวนโครงการ	งบประมาณ (บาท)	จำนวนโครงการ	งบประมาณ (บาท)	จำนวนโครงการ	งบประมาณ (บาท)	จำนวนโครงการ	งบประมาณ (บาท)
5 ยุทธศาสตร์ในการบริหารจัดการอย่างมีคุณภาพและประสิทธิภาพ												
5.1 กลยุทธ์ที่ 1												
1 แผนงานบริหารงานทั่วไป	13	1,420,000	13	1,720,000	13	1,720,000	13	1,720,000	13	1,720,000		
2 แผนงานการเกษตร	2	55,000	2	55,000	2	55,000	2	55,000	2	55,000		
3 แผนงานอุตสาหกรรมและการโยธา	16	6,875,000	16	6,875,000	20	7,875,000	20	7,875,000	20	7,875,000		
5.2 กลยุทธ์ที่ 2												
1 แผนงานสาธารณสุข	24	1,605,000	24	1,605,000	24	1,605,000	24	1,605,000	24	1,605,000		
2 แผนงานการศาสนาวัฒนธรรม นันทนาการ	3	510,000	3	510,000	3	510,000	3	510,000	3	510,000		
3 แผนงานบริหารงานทั่วไป	2	520,000	2	520,000	2	520,000	2	520,000	2	520,000		
รวม	60	10,985,000	60	11,285,000	64	12,285,000	64	12,285,000	64	12,285,000	312	59,125,312
6 ยุทธศาสตร์พัฒนาด้านโครงสร้างพื้นฐาน												
6.1 กลยุทธ์ที่ 1												
6.1 แผนงานอุตสาหกรรมและการโยธา	127	94,111,000	127	94,526,000	146	104,741,000	155	107,101,000	155	107,101,000		
6.2 แผนงานเคหะและชุมชน	104	39,164,000	104	39,674,000	123	47,584,000	126	48,444,000	126	48,444,000		
รวม	231	133,275,000	231	134,200,000	269	152,325,000	281	155,545,000	281	155,545,000	1293	730,890,000

ยุทธศาสตร์	ปี 2566		ปี 2567		ปี 2568		ปี 2569		ปี 2570		รวม 5 ปี	
	จำนวน โครงการ	งบประมาณ (บาท)	จำนวน โครงการ	งบประมาณ (บาท)	จำนวน โครงการ	งบประมาณ (บาท)	จำนวน โครงการ	งบประมาณ (บาท)	จำนวน โครงการ	งบประมาณ (บาท)	จำนวน โครงการ	งบประมาณ (บาท)
7 ยุทธศาสตร์พัฒนาทางการศึกษา												
7.1 กลยุทธ์ที่ 1												
1 แผนงานการศึกษา	10	5,690,000	10	5,690,000	10	5,690,000	10	5,750,000	10	5,750,000		
รวม	10	5,690,000	10	5,690,000	10	5,690,000	10	5,750,000	10	5,750,000	50	28,570,000
8 ยุทธศาสตร์ด้านการป้องกันและ ปราบปรามทุจริต												
8.1 กลยุทธ์ที่ 1												
1 แผนงานบริหารงานทั่วไป	3	90,000	3	90,000	3	90,000	3	90,000	3	90,000		
รวม	3	90,000	3	90,000	3	90,000	3	90,000	3	90,000	15	450,000
9 ยุทธศาสตร์ด้านการท่องเที่ยว												
9.1 กลยุทธ์ที่ 1												
1 แผนงานบริหารงานทั่วไป	1	100,000	1	100,000	2	350,000	2	350,000	2	350,000		
รวม	1	100,000	1	100,000	2	350,000	2	350,000	2	350,000	8	1,250,000
รวม 9 ยุทธศาสตร์	382	184,875,000	382	187,100,000	425	209,495,000	440	215,220,000	440	217,882,000	2,069	1,014,572,000

**บัญชีสรุปโครงการพัฒนา
ที่นำมาจากแผนพัฒนาหมู่บ้าน/แผนชุมชน
องค์การบริหารส่วนตำบลคูขาด อำเภอกง จังหวัดนครราชสีมา**

ยุทธศาสตร์	ปี 2566		ปี 2567		ปี 2568		ปี 2569		ปี 2570		รวม 5 ปี	
	จำนวน โครงการ	งบประมาณ (บาท)	จำนวน โครงการ	งบประมาณ (บาท)	จำนวน โครงการ	งบประมาณ (บาท)	จำนวน โครงการ	งบประมาณ (บาท)	จำนวน โครงการ	งบประมาณ (บาท)	จำนวน โครงการ	งบประมาณ (บาท)
1 การสานต่อแนวทางพระราชดำริ แผนงานเคหะและชุมชน	5	3,270,000	5	3,270,000	5	3,270,000	5	3,270,000	5	3,270,000	25	16,350,000
4 ยุทธศาสตร์ในการพัฒนาสังคมและ การแก้ไขปัญหาความเดือดร้อน แผนงานบริหารงานทั่วไป	4	760,000	4	760,000	4	760,000	4	760,000	4	760,000	20	3,800,000
6 ยุทธศาสตร์พัฒนาด้านโครงสร้างพื้นฐาน												
6.1 แผนงานอุตสาหกรรมและการโยธา	7	4,440,000	7	4,440,000	8	4,660,000	8	4,660,000	8	4,660,000	38	22,860,000
6.2 แผนงานเคหะและชุมชน	20	8,450,000	20	8,450,000	20	8,450,000	20	8,450,000	20	8,450,000	100	42,250,000
รวม	36	16,920,000	36	16,920,000	37	17,140,000	37	17,140,000	37	17,140,000	183	85,260,000

รายละเอียดโครงการพัฒนา
แผนพัฒนาท้องถิ่น (พ.ศ.2566 - 2570)

องค์การบริหารส่วนตำบลคูขาด อำเภอคง จังหวัดนครราชสีมา

- ก. ยุทธศาสตร์ชาติ 20 ปี ยุทธศาสตร์ที่ 2 ด้านการสร้างความสามารถในการแข่งขัน
- ข. แผนพัฒนาเศรษฐกิจฉบับที่ 13 หมวดหมายที่ 5 ประตุการการค้าการลงทุนและยุทธศาสตร์ทางโลจิสติกส์/หมวดหมายที่ 8 มีพื้นที่และเมืองอัจฉริยะที่น่าอยู่ ปลอดภัย เติบโตได้อย่างยั่งยืน
- ค. Sustainable Development Goals : SDGs เป้าหมายที่ 9 สร้างโครงสร้างพื้นฐานที่มีความทนทาน ส่งเสริมการพัฒนาอุตสาหกรรมที่ครอบคลุมและยั่งยืนและส่งเสริมนวัตกรรม /เป้าหมายที่ 11 ทำให้เมืองและการตั้งถิ่นฐานของมนุษย์ที่มีความครอบคลุม มีภูมิต้านทานและยั่งยืน
- ง. ยุทธศาสตร์จังหวัดที่ 2 ส่งเสริม พัฒนา โครงสร้างพื้นฐานเพื่อยกระดับเศรษฐกิจ การท่องเที่ยว การค้า การลงทุนอุตสาหกรรม เศรษฐกิจ BCG และเขตเศรษฐกิจพิเศษ
- จ. ยุทธศาสตร์การพัฒนาขององค์กรปกครองส่วนท้องถิ่นในเขตจังหวัด นครราชสีมา ยุทธศาสตร์ที่ 4 ด้านการพัฒนาเมือง
1. ยุทธศาสตร์การสานต่อแนวทางพระราชดำริ

1.1 กลยุทธ์ที่ 1 การบริหารจัดการน้ำเพื่อการป้องกันและแก้ไขปัญหาภัยแล้ง อุทกภัย และน้ำเสีย

(1) 1 แผนงานอุตสาหกรรมและการโยธา

ที่	โครงการ	วัตถุประสงค์	เป้าหมาย (ผลผลิตของโครงการ)	งบประมาณ					ตัวชี้วัด (KPI)	ผลที่คาดว่าจะ ได้รับ	หน่วยงาน รับผิดชอบ หลัก
				2566 (บาท)	2567 (บาท)	2568 (บาท)	2569 (บาท)	2570 (บาท)			
1	โครงการก่อสร้างฝาย น้ำล้น บ้านคูขาด หมู่ที่ 3	เพื่อให้ประชาชนมีที่ กักเก็บน้ำในการเกษตร และมีน้ำใช้อย่าง เพียงพอ	หมู่ที่ 3 บ้านคูขาด ก่อสร้างฝายน้ำล้น	500,000	500,000	500,000	500,000	500,000	ประชาชนมี น้ำใช้อย่าง เพียงพอ ร้อยละ 80	มีน้ำใช้ในการ อุปโภคบริโภค ตลอดทั้งปี	กองช่าง
2	โครงการขุดลอกคลอง สาธารณะ บ้านหนองหว้าน้อย หมู่ที่ 5	เพื่อให้ประชาชนมีน้ำใช้ เพียงพอตลอดทั้งปี	หมู่ที่ 5 บ้านหนองหว้าน้อย ขุดลอกคลองสาธารณะ กว้าง 6 เมตร ยาว 1,200 เมตร ลึก 2 เมตร	500,000	500,000	500,000	500,000	500,000	ประชาชนมี น้ำใช้อย่าง เพียงพอ ร้อยละ 80	มีน้ำใช้ในการ อุปโภคบริโภค ตลอดทั้งปี	กองช่าง

ที่	โครงการ	วัตถุประสงค์	เป้าหมาย	งบประมาณ					ตัวชี้วัด (KPI)	ผลที่คาดหวัง	หน่วยงาน รับผิดชอบหลัก
			(ผลผลิตของโครงการ)	2566 (บาท)	2567 (บาท)	2568 (บาท)	2569 (บาท)	2570 (บาท)		ว่าจะ ได้รับ	
3	โครงการขุดลอกคลอง สาธารณะ บ้านน้อย หมู่ที่ 7	เพื่อให้ประชาชนมีน้ำ ใช้ในการอุปโภคบริโภค ตลอดทั้งปี	หมู่ที่ 7 บ้านน้อย คลองน้ำสาธารณะ กว้าง 4 เมตร ยาว 500 เมตร ลึกเฉลี่ยจากเดิม 2 เมตร พร้อมวางท่อ 7 จุด	300,000	300,000	300,000	300,000	300,000	ประชาชนมี น้ำใช้อย่าง เพียงพอ ร้อยละ 70	มีน้ำใช้ในการ อุปโภคบริโภค ตลอดทั้งปี	กองช่าง
4	โครงการขุดลอกคลอง บ้านโคกเสี้ยว หมู่ที่ 9	เพื่อกักเก็บน้ำไว้ใช้ ในการอุปโภคบริโภค และมีน้ำประปา เพียงพอตลอดทั้งปี	หมู่ที่ 9 บ้านโคกเสี้ยว กว้าง 15 เมตร ยาว 1,000 ลึกเฉลี่ย 2 เมตร	500,000	500,000	500,000	500,000	500,000	ประชาชนมี น้ำใช้อย่าง เพียงพอ ร้อยละ 90	มีน้ำใช้ในการ อุปโภคบริโภค ตลอดทั้งปี	กองช่าง
5	โครงการขุดลอกคลอง บ้านโคกเพ็ด หมู่ที่ 11	เพื่อให้ประชาชนมีน้ำ ใช้ในการอุปโภคบริโภค ตลอดทั้งปี	หมู่ที่ 11 บ้านโคกเพ็ด จากนางคำหาญ พิรักษา ถึงนางนิตยา พลอยงาม กว้าง 6 เมตร ยาว 700 เมตร ลึก 3 เมตร	450,000	450,000	450,000	450,000	450,000	ประชาชนมี น้ำใช้อย่าง เพียงพอ ร้อยละ 95	มีน้ำใช้ในการ อุปโภคบริโภค ตลอดทั้งปี	กองช่าง
6	โครงการปรับปรุง ฝายน้ำล้น บ้านโนนทัน หมู่ที่ 19	เพื่อให้ประชาชน ได้มีน้ำใช้อย่างเพียงพอ ตลอดทั้งปี	หมู่ที่ 19 บ้านโนนทัน ช่วงนายประเสริฐ การบรรจง ถึงนา นายก้อนทอง ทองดีนอก กว้าง 4 เมตร ยาว 30 เมตร สูง 2 เมตร	500,000	500,000	500,000	500,000	500,000	ประชาชนมี น้ำใช้อย่าง เพียงพอ ร้อยละ 95	มีน้ำใช้ในการ อุปโภคบริโภค ตลอดทั้งปี	กองช่าง

ที่	โครงการ	วัตถุประสงค์	เป้าหมาย (ผลผลิตของโครงการ)	งบประมาณ					ตัวชี้วัด (KPI)	ผลที่คาดว่าจะได้รับ	หน่วยงาน รับผิดชอบหลัก
				2566 (บาท)	2567 (บาท)	2568 (บาท)	2569 (บาท)	2570 (บาท)			
7	โครงการขุดลอกคลอง ลอยฟ้า บ้านเมืองคอง หมู่ที่ 2	เพื่อให้ประชาชนมีน้ำ ใช้ในการอุปโภคบริโภค ตลอดทั้งปี	หมู่ที่ 2 บ้านเมืองคอง คลองลอยฟ้าจากนายนาม่วง รัตชู ถึงเขตตำบลเมืองคอง กว้าง 12 เมตร ยาว 1,000 เมตร ลึกจากพื้นเดิม 1 เมตร	720,000	720,000	720,000	720,000	720,000	ประชาชนมี น้ำใช้อย่าง เพียงพอ ร้อยละ 70	มีน้ำใช้ในการ อุปโภคบริโภค ตลอดทั้งปี	กองช่าง
8	โครงการปรับปรุงซ่อม แซมฝายน้ำล้น บ้านโนนตาแก้ว หมู่ที่ 18	เพื่อให้ประชาชนมีน้ำ ใช้ในการอุปโภคบริโภค ตลอดทั้งปี	หมู่ที่ 18 บ้านโนนตาแก้ว จุดที่ 1 ฝายลำห้วยไผ่ กว้าง 0.50 เมตร ยาว 45 เมตร สูง 0.50 จุดที่ 2 ฝายประปาลำห้วย ยาง เทศคอนกรีตด้านบน กว้าง 0.50 เมตร ยาว 20 เมตร สูง 0.50 เมตร จุดที่ 3 ฝายลำห้วยน้อย กว้าง 0.50 เมตร ยาว 15 เมตร สูง 0.50 เมตร	150,000	150,000	150,000	150,000	150,000	ประชาชนมี น้ำใช้อย่าง เพียงพอ ร้อยละ 70	มีน้ำใช้ในการ อุปโภคบริโภค ตลอดทั้งปี	กองช่าง

ที่	โครงการ	วัตถุประสงค์	เป้าหมาย (ผลผลิตของโครงการ)	งบประมาณ					ตัวชี้วัด (KPI)	ผลที่คาดว่าจะได้รับ	หน่วยงาน รับผิดชอบหลัก
				2566 (บาท)	2567 (บาท)	2568 (บาท)	2569 (บาท)	2570 (บาท)			
9	โครงการปรับปรุงซ่อมแซมฝายน้ำล้นบริเวณสะพาน บ้านเมืองคอง หมู่ที่ 2	เพื่อให้ประชาชนมีที่กักเก็บน้ำในการเกษตร และมีน้ำใช้อย่างเพียงพอ	หมู่ที่ 2 บ้านเมืองคอง ซ่อมแซมฝายน้ำล้นบริเวณสะพานนานางขึ้น เกิดไฟร	500,000	500,000	500,000	500,000	500,000	ประชาชนมีน้ำใช้อย่างเพียงพอ ร้อยละ 80	มีน้ำใช้ในการอุปโภคบริโภคตลอดทั้งปี	กองช่าง
10	โครงการขุดลอกหนองผักแว่น	เพื่อกักเก็บน้ำไว้ใช้ในการเกษตร	หมู่ที่ 10 บ้านจิว ขุดลอกหนองผักแว่น กว้าง 47 เมตร ยาว 85 เมตร ลึก 3 เมตร	500,000	500,000	500,000	500,000	500,000	ประชาชนมีน้ำใช้อย่างเพียงพอ ร้อยละ 70	มีน้ำใช้ในการเกษตร	กองช่าง
11	โครงการก่อสร้างฝายน้ำล้น บ้านดอนเต็ง หมู่ที่ 15	เพื่อให้ประชาชนมีที่กักเก็บน้ำในการเกษตร และมีน้ำใช้อย่างเพียงพอ	หมู่ที่ 15 บ้านดอนเต็ง ก่อสร้างฝายน้ำล้นนานางเฉลี่ย นานอก กว้าง 4 เมตร ยาว 25 เมตร	500,000	500,000	500,000	500,000	500,000	ประชาชนมีน้ำใช้อย่างเพียงพอ ร้อยละ 80	มีน้ำใช้ในการอุปโภคบริโภคตลอดทั้งปี	กองช่าง
12	โครงการขุดลอกสระกุดผักหนาม บ้านสนวน หมู่ที่ 16	เพื่อกักเก็บน้ำไว้ใช้ในการเกษตร	หมู่ที่ 16 บ้านสนวน ขุดลอกสระกุดผักหนาม กว้าง 70 เมตร ยาว 90 เมตร ลึก 3 เมตร	500,000	500,000	500,000	500,000	500,000	ประชาชนมีน้ำใช้อย่างเพียงพอ ร้อยละ 70	มีน้ำใช้ในการเกษตร	กองช่าง

ที่	โครงการ	วัตถุประสงค์	เป้าหมาย (ผลผลิตของโครงการ)	งบประมาณ					ตัวชี้วัด (KPI)	ผลที่คาดว่าจะได้รับ	หน่วยงาน รับผิดชอบหลัก
				2566 (บาท)	2567 (บาท)	2568 (บาท)	2569 (บาท)	2570 (บาท)			
13	โครงการขุดลอกคลองบ้านสนวน หมู่ที่ 16	เพื่อกักเก็บน้ำไว้ใช้ในการเกษตร	หมู่ที่ 16 บ้านสนวน จากสระสาธารณะบ้านสนวน ถึงลำห้วยบ้านจิ้งจิว กว้าง 3 เมตร ยาว 1,000 เมตร ลึกเฉลี่ย 3 เมตร	500,000	500,000	500,000	500,000	500,000	ประชาชนมีน้ำใช้อย่างเพียงพอ ร้อยละ 70	มีน้ำใช้ในการเกษตร	กองช่าง
14	โครงการขุดลอกสระน้ำสาธารณะประโยชน์ในหมู่บ้าน บ้านโนนไร่ หมู่ที่ 20	เพื่อให้ประชาชนมีที่กักเก็บน้ำในการเกษตร และมีน้ำใช้อย่างเพียงพอ	หมู่ที่ 20 บ้านโนนไร่ สระน้ำสาธารณะประโยชน์ บ้านโนนไร่ กว้าง 30 เมตร ลึก 4 เมตร	150,000	150,000	150,000	150,000	150,000	ประชาชนมีน้ำใช้อย่างเพียงพอ ร้อยละ 70	มีน้ำใช้ในการอุปโภคบริโภค ตลอดทั้งปี	กองช่าง
15	โครงการขุดลอกคลองวังไทร บ้านเหล่า หมู่ที่ 13	เพื่อให้ประชาชนมีที่กักเก็บน้ำในการเกษตร และมีน้ำใช้อย่างเพียงพอ	หมู่ที่ 13 บ้านเหล่า ขุดลอกคลองวังไทรบ้านเหล่า ขนาด กว้าง 13 เมตร ยาว 600 เมตร ลึกเฉลี่ย 2 เมตร	500,000	500,000	500,000	500,000	500,000	ประชาชนมีน้ำใช้อย่างเพียงพอ ร้อยละ 70	มีน้ำใช้ในการอุปโภคบริโภค ตลอดทั้งปี	กองช่าง
16	โครงการปรับปรุง (สะพานข้าม) ซ่อมแซมฝายน้ำล้น ลำห้วยยาง บ้านปอบิด หมู่ที่ 1	เพื่อให้ประชาชนมีที่กักเก็บน้ำในการเกษตร และมีน้ำใช้อย่างเพียงพอ	หมู่ที่ 1 บ้านปอบิด ปรับปรุงซ่อมแซมฝายน้ำล้น ขนาด กว้าง 2 เมตร ยาว 30 เมตร	300,000	300,000	300,000	300,000	300,000	ประชาชนมีน้ำใช้อย่างเพียงพอ ร้อยละ 70	มีน้ำใช้ในการอุปโภคบริโภค ตลอดทั้งปี	กองช่าง

ที่	โครงการ	วัตถุประสงค์	เป้าหมาย (ผลผลิตของโครงการ)	งบประมาณ					ตัวชี้วัด (KPI)	ผลที่คาดว่าจะได้รับ	หน่วยงาน รับผิดชอบหลัก
				2566 (บาท)	2567 (บาท)	2568 (บาท)	2569 (บาท)	2570 (บาท)			
17	โครงการขุดคลองหนอง หาด บ้านหนองหว้า น้อย หมู่ที่ 5	เพื่อให้ประชาชนมีที่ กักเก็บน้ำในการเกษตร และมีน้ำใช้อย่าง เพียงพอ	หมู่ที่ 5 บ้านหนองหว้า ขุดคลอง กว้าง 1 เมตร ยาว 500 เมตร ลึก 2 เมตร	-	-	200,000	200,000	200,000	ประชาชนมี น้ำใช้อย่าง เพียงพอ ร้อยละ 70	มีน้ำใช้ในการ อุปโภคบริโภค ตลอดทั้งปี	กองช่าง
18	โครงการขุดลอกคลอง กุดตานอ บ้านวังยาว หมู่ที่ 14	เพื่อให้ประชาชนมีที่ กักเก็บน้ำในการเกษตร และมีน้ำใช้อย่าง เพียงพอ	หมู่ที่ 14 บ้านวังยาว กว้าง 4 เมตร ยาว 600 เมตร ลึกเฉลี่ย 2 เมตร	-	-	200,000	200,000	200,000	ประชาชนมี น้ำใช้อย่าง เพียงพอ ร้อยละ 70	มีน้ำใช้ในการ อุปโภคบริโภค ตลอดทั้งปี	กองช่าง
19	โครงการขุดลอกคลอง สาธารณะหนองจิก บ้านสนวน หมู่ที่ 16	เพื่อให้ประชาชนมีที่ กักเก็บน้ำในการเกษตร และมีน้ำใช้อย่าง เพียงพอ	หมู่ที่ 16 บ้านสนวน ความยาว 650 เมตร กว้าง 4 เมตร ลึกเฉลี่ย 2 เมตร	-	-	300,000	300,000	300,000	ประชาชนมี น้ำใช้อย่าง เพียงพอ ร้อยละ 70	มีน้ำใช้ในการ อุปโภคบริโภค ตลอดทั้งปี	กองช่าง
รวม	19 โครงการ			7,220,000	7,220,000	7,920,000	7,920,000	7,920,000			

รายละเอียดโครงการพัฒนา
แผนพัฒนาท้องถิ่น (พ.ศ.2566 - 2570)

องค์การบริหารส่วนตำบลคูขาด อำเภอคง จังหวัดนครราชสีมา

- ก. ยุทธศาสตร์ชาติ 20 ปี ยุทธศาสตร์ที่ 2 ด้านการสร้างความสามารถในการแข่งขัน/ยุทธศาสตร์ที่ 5 ด้านการสร้างการเติบโตบนคุณภาพชีวิตที่เป็นมิตรต่อสิ่งแวดล้อม
- ข. แผนพัฒนาเศรษฐกิจฉบับที่ 13 หมายเหตุที่ 1 สินค้าเกษตรและเกษตรแปรรูป/หมายเหตุที่ 2 การท่องเที่ยวที่เน้นคุณภาพและความยั่งยืน/หมายเหตุที่ 7 วิสาหกิจขนาดกลางและขนาดย่อม
เข้มแข็ง/หมายเหตุที่ 10 มีเศรษฐกิจหมุนเวียนและสังคมคาร์บอนต่ำ
- ค. Sustainable Development Goals : SDGs เป้าหมายที่ 2 ยุติความหิวโหย บรรลุเป้าหมายที่มั่นคงทางอาหารและโภชนาการที่ดีขึ้นและส่งเสริมการเกษตรที่ยั่งยืน/เป้าหมายที่ 7 สร้างหลักประกันให้ทุกคนสามารถเข้าถึงพลังงานสมัยใหม่ที่ยั่งยืนในราคาที่ย่อมเยา/เป้าหมายที่ 8 ส่งเสริมการเติบโตทางเศรษฐกิจอย่างต่อเนื่อง ครอบคลุมและยั่งยืน การจ้างงานเต็มที่ มีผลิตภาพและการมีงานที่เหมาะสมสำหรับทุกคน/เป้าหมายที่ 9 สร้างโครงสร้างพื้นฐานที่มีความทนทาน ส่งเสริมการพัฒนาอุตสาหกรรมที่ครอบคลุมและยั่งยืนและส่งเสริมนวัตกรรม/เป้าหมายที่ 11 ทำให้เมืองและการตั้งถิ่นฐานของมนุษย์มีความครอบคลุมปลอดภัย มีภูมิทัศน์และยั่งยืน /เป้าหมายที่ 12 สร้างหลักประกันให้มีรูปแบบการผลิตและการบริโภคที่ยั่งยืน/เป้าหมายที่ 17 เสริมความเข้มแข็งให้แก่กลไกการดำเนินงานและฟื้นฟูหุ้นส่วนความร่วมมือระดับโลกเพื่อการพัฒนาที่ยั่งยืน
- ง. ยุทธศาสตร์จังหวัดที่ 1 ส่งเสริม พัฒนา และยกระดับด้านการเกษตร และเกษตรแปรรูปมูลค่าสูง และที่ 2 ส่งเสริม พัฒนา โครงสร้างพื้นฐาน เพื่อยกระดับเศรษฐกิจ การท่องเที่ยว การค้า การลงทุนอุตสาหกรรม เศรษฐกิจ BCG และเขตเศรษฐกิจพิเศษ
- จ. ยุทธศาสตร์การพัฒนาขององค์การปกครองส่วนท้องถิ่นในเขตจังหวัด นครราชสีมา ยุทธศาสตร์ที่ 1 ด้านโครงการตามแนวทางพระราชดำริ/ยุทธศาสตร์ที่ 3 ด้านการพัฒนาเศรษฐกิจ

2. ยุทธศาสตร์พัฒนาการเกษตร

2.1 กลยุทธ์ที่ 1 การพัฒนาความเข้มแข็งแก่การเกษตร

(1) 5 แผนงานการเกษตร

ที่	โครงการ	วัตถุประสงค์	เป้าหมาย (ผลผลิตของโครงการ)	งบประมาณ					ตัวชี้วัด (KPI)	ผลที่คาดว่าจะได้รับ	หน่วยงานรับผิดชอบหลัก
				2566 (บาท)	2567 (บาท)	2568 (บาท)	2569 (บาท)	2570 (บาท)			
1	โครงการตามพระราชดำริ	1.เพื่อเพิ่มความรู้เกี่ยวกับหญ้าแฝกและเผยแพร่แก่เกษตรกรทั่วไป	ปลูกหญ้าแฝกในพื้นที่ตำบลคูขาด	20,000	20,000	20,000	20,000	20,000	พื้นที่ปลูกหญ้าแฝกเพิ่มขึ้น	1. เกษตรกรได้ใช้ประโยชน์จากหญ้าแฝก	กองส่งเสริมการเกษตร

ที่	โครงการ	วัตถุประสงค์	เป้าหมาย (ผลผลิตของโครงการ)	งบประมาณ					ตัวชี้วัด (KPI)	ผลที่คาดว่าจะได้รับ	หน่วยงาน รับผิดชอบหลัก
				2566 (บาท)	2567 (บาท)	2568 (บาท)	2569 (บาท)	2570 (บาท)			
	(ต่อ)	2. เพื่อส่งเสริมให้มีการ ปลูกหญ้าแฝก เพื่ออนุรักษ์ดินและน้ำ							ร้อยละ 2	2. ลดการพังทลาย ของดิน ทำให้ดิน และน้ำมีความอุดม สมบูรณ์	

(1) 6 แผนงานการเกษตร

ที่	โครงการ	วัตถุประสงค์	เป้าหมาย (ผลผลิตของโครงการ)	งบประมาณ					ตัวชี้วัด (KPI)	ผลที่คาดว่าจะได้รับ	หน่วยงาน รับผิดชอบหลัก
				2566 (บาท)	2567 (บาท)	2568 (บาท)	2569 (บาท)	2570 (บาท)			
2	โครงการอบรมและศึกษาดูงานการปรับปรุงบำรุงดิน	- เพื่อให้ความรู้แก่เกษตรกรเรื่อง การปรับปรุงบำรุงดินโดยการไถกลบตอซัง การปลูกพืชปุ๋ยสดและการใช้อินทรีย์วัตถุในการทำการเกษตร	อบรมเกษตรกรผู้ทำเกษตรอินทรีย์ที่อาศัยอยู่ในตำบลคูขาด จำนวน 50 คน	30,000	30,000	30,000	30,000	30,000	เกษตรกรใช้อินทรีย์วัตถุ 50	เกษตรกรมีความรู้เพิ่มขึ้นและสามารถนำไปปฏิบัติได้	กองส่งเสริมการเกษตร
3	โครงการอบรมการใช้สารชีวภัณฑ์เพื่อป้องกันกำจัดศัตรูพืช	1.เพื่อให้เกษตรกรมีความรู้และสามารถขยายสารชีวภัณฑ์เพื่อป้องกัน กำจัดศัตรูพืชได้ 2.เพื่อส่งเสริมให้เกษตรกรลดการใช้สารเคมี 3.เพื่อลดการสูญเสียของเกษตรกร	อบรมเกษตรกรที่อาศัยอยู่ในตำบลคูขาด จำนวน 1 รุ่น/1วัน /105 คน	50,000	50,000	50,000	50,000	50,000	เกษตรกรได้รับความรู้เพิ่มขึ้นและสามารถนำความรู้ไปปฏิบัติและใช้ได้จริง ร้อยละ 80	เกษตรกรมีความรู้เพิ่มขึ้นและสามารถนำไปปฏิบัติได้	กองส่งเสริมการเกษตร

ที่	โครงการ	วัตถุประสงค์	เป้าหมาย (ผลผลิตของโครงการ)	งบประมาณ					ตัวชี้วัด (KPI)	ผลที่คาดว่าจะได้รับ	หน่วยงาน รับผิดชอบหลัก
				2566 (บาท)	2567 (บาท)	2568 (บาท)	2569 (บาท)	2570 (บาท)			
4	โครงการอบรมให้ความรู้เกี่ยวกับการเลี้ยงสัตว์	- เพื่อให้ความรู้แก่เกษตรกรผู้เลี้ยงสัตว์เกี่ยวกับการการเลี้ยงสัตว์และควบคุมพาหะนำโรค	อบรมเกษตรกรที่อาศัยอยู่ในตำบลคูขาด จำนวน 1 รุ่น/1 วัน	30,000	30,000	30,000	30,000	30,000	เกษตรกรผู้เลี้ยงสัตว์มีความรู้การเลี้ยงสัตว์และการควบคุมพาหะนำโรคร้อยละ 50	เกษตรกรผู้เลี้ยงสัตว์มีความรู้เกี่ยวกับการเลี้ยงสัตว์และการควบคุมพาหะนำโรค	กองส่งเสริมการเกษตร
5	โครงการส่งเสริมสนับสนุนยุวเกษตรกร	1.เพื่อให้สมาชิกยุวเกษตรกรมีความรู้ทักษะด้านเทคโนโลยีและนวัตกรรมการเกษตร และสร้างทักษะด้านอาชีพ 2.เพื่อส่งเสริมการเรียนรู้ทักษะการใช้ชีวิต 3.เพื่อนำผลผลิตมาสนับสนุนโครงการอาหารกลางวัน	โรงเรียนในพื้นที่ตำบลคูขาด 6 แห่ง	60,000	60,000	60,000	60,000	60,000	ผู้เข้าร่วมโครงการได้รับความรู้และมีทักษะด้านอาชีพ ร้อยละ 80	สมาชิกยุวเกษตรกรมีความรู้ทักษะด้านเทคโนโลยี 2.สมาชิกมีทักษะการทำงานเป็นหมู่คณะ 3.นำผลผลิตมาทำอาหารกลางวันของโรงเรียน	กองส่งเสริมการเกษตร

(1) 4 แผนงานการเกษตร

ที่	โครงการ	วัตถุประสงค์	เป้าหมาย (ผลผลิตของโครงการ)	งบประมาณ					ตัวชี้วัด (KPI)	ผลที่คาดว่าจะได้รับ	หน่วยงาน รับผิดชอบหลัก
				2566 (บาท)	2567 (บาท)	2568 (บาท)	2569 (บาท)	2570 (บาท)			
6	โครงการช่วยเหลือประชาชนตามอำนาจหน้าที่ด้านการให้ความช่วยเหลือเกษตรกรผู้มีรายได้น้อย	เพื่อดำเนินการตามโครงการช่วยเหลือประชาชนตามอำนาจหน้าที่ด้านการช่วยเหลือเกษตรกรผู้มีรายได้น้อย	ประชาชนตำบลคูขุดที่ลงทะเบียนขอรับความช่วยเหลือ	300,000	300,000	300,000	300,000	300,000	ประชาชนได้รับความช่วยเหลือร้อยละ 100	ประชาชนได้รับความช่วยเหลือด้านรายได้อ	กองส่งเสริมการเกษตร
รวม	6 โครงการ			490,000	490,000	490,000	490,000	490,000			

รายละเอียดโครงการพัฒนา
แผนพัฒนาท้องถิ่น (พ.ศ.2566 - 2570)

องค์การบริหารส่วนตำบลคูขาด อำเภอคง จังหวัดนครราชสีมา

ก. ยุทธศาสตร์ชาติ 20 ปี ยุทธศาสตร์ที่ 5 ด้านการสร้างการเติบโตบนคุณภาพชีวิตที่เป็นมิตรต่อสิ่งแวดล้อม

ข. แผนพัฒนาเศรษฐกิจฉบับที่ 13 หมายความว่า 8 มีพื้นที่และเมืองอัจฉริยะที่น่าอยู่ ปลอดภัย เติบโตได้อย่างยั่งยืน/หมายความว่า 10 มีเศรษฐกิจหมุนเวียนและสังคมคาร์บอนต่ำ
หมายความว่า 11 ลดความเสี่ยงและผลกระทบภัยธรรมชาติ

ค. Sustainable Development Goals : SDGs เป้าหมายที่ 7 สร้างหลักประกันให้ทุกคนสามารถเข้าถึงพลังงานสมัยใหม่ที่ยั่งยืนในราคาที่ย่อมเยา/เป้าหมายที่ 15 ปกป้อง ฟื้นฟู และสนับสนุนการใช้ระบบนิเวศบนบกอย่างยั่งยืน จัดการป่าไม้อย่างยั่งยืนต่อสู่การกลายสภาพเป็นทะเลทราย ภัยการเสื่อมโทรมของที่ดินและพื้นสภาพดินและหยุดยั้งการสูญเสียความหลากหลายทางชีวภาพ

ง. ยุทธศาสตร์จังหวัดที่ 4 ยกระดับบริหารจัดการทรัพยากรธรรมชาติและสิ่งแวดล้อมให้เกิดสมดุลและยั่งยืน

จ. ยุทธศาสตร์การพัฒนาขององค์กรปกครองส่วนท้องถิ่นในเขตจังหวัด นครราชสีมา ยุทธศาสตร์ที่ 3 ด้านการพัฒนาเศรษฐกิจ ยุทธศาสตร์ที่ 4 ด้านการพัฒนาเมือง

3. ยุทธศาสตร์ในการบริหารจัดการทรัพยากรธรรมชาติและสิ่งแวดล้อม

3.1 กลยุทธ์ที่ 1 การอนุรักษ์ ฟื้นฟู และบริหารจัดการดิน ป่าไม้ ทรัพยากรธรรมชาติและ ความหลากหลายทางชีวภาพ

(1) 1 แผนงานบริหารงานทั่วไป

ที่	โครงการ	วัตถุประสงค์	เป้าหมาย (ผลผลิตของโครงการ)	งบประมาณ					ตัวชี้วัด (KPI)	ผลที่คาดว่าจะได้รับ	หน่วยงาน รับผิดชอบหลัก
				2566 (บาท)	2567 (บาท)	2568 (บาท)	2569 (บาท)	2570 (บาท)			
1	โครงการอนุรักษ์พันธุกรรมพืชอันเนื่องมาจากพระราชดำริสมเด็จพระรัตนราชสุตาฯ สยามบรมราชกุมารี (อพ.สธ.) ในการดำเนินงานฐาน	1. เพื่อจัดทำฐานข้อมูลทรัพยากรท้องถิ่น ประกอบด้วยพืช/สัตว์ ชีวภาพภูมิปัญญา แหล่งโบราณคดีและทรัพยากรธรรมชาติ	1.เพิ่มเป้าหมายพื้นที่ป่าให้ครอบคลุมทั้งตำบล 2.สำรวจเก็บรวบรวมทรัพยากรท้องถิ่นให้ครบถ้วน ทั้ง 21 หมู่บ้าน	200,000	200,000	200,000	200,000	200,000	มีทรัพยากรท้องถิ่นที่ได้รับการสำรวจข้อมูลครบร้อยละ 100	-ข้อมูลทรัพยากรท้องถิ่น ที่เป็นระบบ ถูกต้อง ครบถ้วน - มีการสร้างจิตสำนึกในการอนุรักษ์ทรัพยากร	สำนักปลัด

ที่	โครงการ	วัตถุประสงค์	เป้าหมาย (ผลผลิตของโครงการ)	งบประมาณ					ตัวชี้วัด (KPI)	ผลที่คาดว่าจะได้รับ	หน่วยงาน รับผิดชอบหลัก
				2566 (บาท)	2567 (บาท)	2568 (บาท)	2569 (บาท)	2570 (บาท)			
	ทรัพยากรท้องถิ่น สนองพระราชดำริ โดย องค์การบริหารส่วน ตำบลคูขาด อำเภอกอง จังหวัดนครราชสีมา (ต่อ)	2. เพื่อเพิ่มพื้นที่ป่าสำหรับ ขึ้นทะเบียนเข้าร่วมเป็น ป่าสนองพระราชดำริ กรอบการดำเนินงานฐาน ทรัพยากรท้องถิ่น 3 ด้าน ประกอบด้วย - ด้านที่ 1 การบริหาร และการจัดการ - ด้านที่ 2 การดำเนินงาน - ด้านที่ 3 ผลการดำเนินงาน 4. เพื่อให้มีศูนย์อนุรักษ์ พัฒนาทรัพยากรท้องถิ่น ตำบลคูขาด ที่มีคุณภาพ และมีประสิทธิภาพ 5. เพื่อสร้างจิตสำนึกในการ อนุรักษ์ทรัพยากรท้องถิ่น	3.พัฒนาผลิตภัณฑ์ที่เป็น จุดเด่นของตำบล 4.อบรมสร้างจิตสำนึก อนุรักษ์ทรัพยากรในท้องถิ่น							ท้องถิ่นและทรัพยากรธรรมชาติ - มีพื้นที่ป่าเข้าร่วมสนองพระราชดำริครอบคลุมทั้งพื้นที่ - มีศูนย์อนุรักษ์พัฒนาทรัพยากรท้องถิ่นตำบลคูขาด ที่เป็นมาตรฐาน	
รวม	1 โครงการ			200,000	200,000	200,000	200,000	200,000			

(2) 1 แผนงานการเกษตร

ที่	โครงการ	วัตถุประสงค์	เป้าหมาย (ผลผลิตของโครงการ)	งบประมาณ					ตัวชี้วัด (KPI)	ผลที่คาดว่าจะได้รับ	หน่วยงาน รับผิดชอบหลัก
				2566 (บาท)	2567 (บาท)	2568 (บาท)	2569 (บาท)	2570 (บาท)			
1	โครงการท้องถิ่นไทยรวมใจภักดิ์ รักษาพื้นที่สีเขียว	1. เพื่อส่งเสริมสนับสนุนให้องค์กรปกครองส่วนท้องถิ่นเข้ามามีส่วนร่วมในการแก้ไขปัญหาภาวะโลกร้อน โดยเพิ่มพื้นที่สีเขียว 2. เพื่อส่งเสริมสนับสนุนให้องค์กรปกครองส่วนท้องถิ่นเป็นเมืองน่าอยู่ สวยงามและประชาชนมีคุณภาพชีวิตที่ดีขึ้น	- ปลูกต้นไม้ในพื้นที่สาธารณะของตำบล คูขาด	10,000	10,000	10,000	10,000	10,000	จำนวนต้นไม้เพิ่มขึ้นร้อยละ 20	- มีพื้นที่ที่ได้รับ การฟื้นฟูให้เป็นพื้นที่สีเขียว	กองส่งเสริมการเกษตร
2	โครงการอบรมให้ความรู้เกี่ยวกับการรักษาแหล่งน้ำและป่าไม้	1. เพื่อให้มีความรู้เกี่ยวกับแหล่งน้ำและป่าไม้ 2. เพื่อให้ประชาชนเห็นคุณค่าของแหล่งน้ำและป่าไม้	จัดอบรมให้ความรู้เกี่ยวกับแหล่งน้ำและป่าไม้แก่ผู้นำหมู่บ้านและประชาชนทั้ง 21 หมู่บ้านและเจ้าหน้าที่องค์การบริหารส่วนตำบลคูขาด	20,000	20,000	20,000	20,000	20,000	จัดอบรม 1 ครั้ง	1.ประชาชนมีความรู้เรื่องการรักษาแหล่งน้ำและป่าไม้ 2.ประชาชนนำความรู้ที่ได้ไปปรับใช้ในชีวิต	กองส่งเสริมการเกษตร

ที่	โครงการ	วัตถุประสงค์	เป้าหมาย (ผลผลิตของโครงการ)	งบประมาณ					ตัวชี้วัด (KPI)	ผลที่คาดว่าจะ ได้รับ	หน่วยงาน รับผิดชอบ หลัก
				2566 (บาท)	2567 (บาท)	2568 (บาท)	2569 (บาท)	2570 (บาท)			
3	โครงการอบรมการ อนุรักษ์ธรรมชาติและ สิ่งแวดล้อม	1. เพื่อสร้างจิตสำนึก ให้กับผู้นำได้ตระหนัก คุณค่าและประโยชน์ของ ทรัพยากรธรรมชาติและ สิ่งแวดล้อม 2. เพื่อให้ผู้นำมีความรู้ ความเข้าใจแนวทาง การอนุรักษ์ทรัพยากร ธรรมชาติและสิ่งแวดล้อม สามารถถ่ายทอดความรู้ ให้กับคนในชุมชนได้	- 1 รุ่น/1 วัน/60คน - ผู้นำชุมชน ผู้อำนวยการโรงเรียน, คณะผู้บริหาร, พนักงานอบต. และ ประชาชนในตำบลคูขาด	50,000	50,000	50,000	50,000	50,000	ผู้เข้าอบรม มีความรู้และ มีการอนุรักษ์ ทรัพยากร ธรรมชาติและ ร้อยละ 70	1. ผู้นำเกิดจิต สำนึกและตระ หนักถึงคุณค่า ของทรัพยากร ธรรมชาติและ สิ่งแวดล้อม 2. ผู้นำมีความรู้ ความเข้าใจ แนวทางการ อนุรักษ์ทรัพยากร ธรรมชาติ และสิ่งแวดล้อม สามารถถ่ายทอด ให้กับประชาชน	กองส่งเสริม การเกษตร
รวม	3 โครงการ			80,000	80,000	80,000	80,000	80,000			

(3) 2 แผนงานสร้างความเข้มแข็งชุมชน

ที่	โครงการ	วัตถุประสงค์	เป้าหมาย (ผลผลิตของโครงการ)	งบประมาณ					ตัวชี้วัด (KPI)	ผลที่คาดว่าจะได้รับ	หน่วยงาน รับผิดชอบหลัก
				2566 (บาท)	2567 (บาท)	2568 (บาท)	2569 (บาท)	2570 (บาท)			
1	โครงการกำจัดผักตบชวาและวัชพืชในแหล่งน้ำสาธารณะในเขตตำบลคูขาด	1.เพื่อร่วมกันกำจัดผักตบชวาและวัชพืชที่กีดขวางทางน้ำ 2.เพื่อป้องกันน้ำเน่าเสียอันเป็นอุปสรรคต่อการใช้น้ำของประชาชนในการอุปโภคและการเกษตร 3.สร้างกระบวนการมีส่วนร่วมของประชาชน	กำจัดผักตบชวา และวัชพืชพร้อมสิ่งกีดขวางทางน้ำในแหล่งน้ำสาธารณะ ตำบลคูขาด	250,000	250,000	250,000	250,000	250,000	ผักตบชวาและวัชพืชในแหล่งน้ำสาธารณะลดลงร้อยละ 80	ประชาชนมีน้ำสะอาดไว้สำหรับอุปโภคและการเกษตรและมีจิตสำนึกในการดูแลรักษาพร้อมกับพัฒนาสิ่งแวดล้อมอย่างยั่งยืน	สำนักปลัด
รวม	1 โครงการ			250,000	250,000	250,000	250,000	250,000			

3.2 กลยุทธ์ที่ 3 การบริหารจัดการสิ่งแวดล้อมและมลพิษที่เหมาะสมเอื้อต่อการมีคุณภาพชีวิตที่ดีของประชาชน

(1) 1 แผนงานการเกษตร

ที่	โครงการ	วัตถุประสงค์	เป้าหมาย (ผลผลิตของโครงการ)	500,000					ตัวชี้วัด (KPI)	ผลที่คาดว่าจะได้รับ	หน่วยงาน รับผิดชอบหลัก
				(บาท)	(บาท)	(บาท)	(บาท)	(บาท)			
1	โครงการการบริหารจัดการน้ำในรูปแบบธนาคารน้ำใต้ดิน	1. อบรมให้ความรู้เรื่องการบริหารจัดการธนาคารน้ำใต้ดิน 2. สำรวจและจัดทำแผนที่/แผนผังน้ำการไหลของน้ำ ทิศทางน้ำ และแหล่งน้ำ รวมทั้งการสำรวจศึกษาสภาพดินในเขตตำบลคูขาด 3. จัดทำธนาคารน้ำใต้ดินระบบปิดและระบบเปิดเพื่อสร้างเป็นแหล่งเรียนรู้ในเรื่องการบริหารจัดการน้ำอย่างเป็นระบบ 4. ส่งเสริมให้ประชาชนมีการจัดการน้ำในระดับครัวเรือนโดยทำธนาคารน้ำใต้ดิน	-จัดอบรมและศึกษาดูงานให้แก่ประชาชน 21 หมู่บ้าน เรื่องจัดทำธนาคารน้ำระบบปิดและระบบเปิด -ประชาชนมีการทำธนาคารน้ำใต้ดินระบบปิด -จัดทำธนาคารน้ำ	200,000	200,000	200,000	200,000	200,000	มีธนาคารน้ำใต้ดินระบบปิดและระบบเปิดร้อยละ 80	1. ประชาชนมีความรู้เพิ่มขึ้น 2. มีแผนที่/แผนผังน้ำ ของ ต.คูขาด 3. มีแหล่งเรียนรู้เรื่องการทำธนาคารน้ำใต้ดิน 4. ประชาชนมีการบริหารจัดการน้ำในระดับครัวเรือน	กองส่งเสริมการเกษตร

ที่	โครงการ	วัตถุประสงค์	เป้าหมาย (ผลผลิตของโครงการ)	งบประมาณ					ตัวชี้วัด (KPI)	ผลที่คาดว่าจะ ได้รับ	หน่วยงาน รับผิดชอบ หลัก
				2566 (บาท)	2567 (บาท)	2568 (บาท)	2569 (บาท)	2570 (บาท)			
2	เศรษฐกิจพอเพียงตาม แนวทางพระราชดำริ ของพ่อหลวง	เพื่อให้ประชาชนดำเนิน ชีวิตโดยยึดหลัก ความพอประมาณ	ประชาชนในตำบลคูขาด หมู่ที่ 1-21	50,000	50,000	50,000	50,000	50,000	21 หมู่บ้าน	ประชาชนดำเนิน ชีวิตโดยยึดหลัก ความพอประมาณ	กองส่งเสริม การเกษตร
รวม	2 โครงการ			250,000	250,000	250,000	250,000	250,000			

รายละเอียดโครงการพัฒนา
แผนพัฒนาท้องถิ่น (พ.ศ.2566 - 2570)

องค์การบริหารส่วนตำบลคูชาด อำเภอดง จังหวัดนครราชสีมา

- ก. ยุทธศาสตร์ชาติ 20 ปี ยุทธศาสตร์ที่ 3 ด้านการพัฒนาและเสริมสร้างศักยภาพทรัพยากรมนุษย์/ยุทธศาสตร์ที่ 4 ด้านการสร้างโอกาสและความเสมอภาคทางสังคม
- ข. แผนพัฒนาเศรษฐกิจฉบับที่ 13 หมายความว่า 9 มีความยากจนข้ามรุ่นลดลง และมีความคุ้มครองทางสังคมเพียงพอ/หมายความว่า 12 มีกำลังคนสมรรถนะสูง/มุ่งเรียนรู้อย่างต่อเนื่อง
- ค. Sustainable Development Goals : SDGs เป้าหมายที่ 2 ยุติความหิวโหย บรรลุเป้าหมายที่มั่นคงทางอาหารและโภชนาการที่ดีขึ้นและส่งเสริมการเกษตรที่ยั่งยืน /เป้าหมายที่ 3 สร้างหลักประกันว่าคนมีชีวิตที่มีสุขภาพดีและส่งเสริมความเป็นอยู่ที่ดีสำหรับทุกคนในทุกวัย/เป้าหมายที่ 8 ส่งเสริมการเติบโตทางเศรษฐกิจอย่างต่อเนื่อง ครอบคลุมและยั่งยืน การจ้างงานเต็มที่ มีผลิตภาพ และมีการงานที่เหมาะสมสำหรับทุกคน/เป้าหมายที่ 9 สร้างโครงสร้างพื้นฐานที่มีความทนทาน ส่งเสริมการพัฒนาอุตสาหกรรมที่ครอบคลุมและยั่งยืนและ ส่งเสริมนวัตกรรม/เป้าหมายที่ 10 ลดความไม่เสมอภาคภายในประเทศและระหว่างประเทศ/เป้าหมายที่ 11 ทำให้เมืองและการตั้งถิ่นฐานของมนุษย์มีความครอบคลุม ปลอดภัย มีภูมิคุ้มกัน และยั่งยืน
- ง. ยุทธศาสตร์จังหวัดที่ 3 เสริมสร้างและพัฒนาคน ชุมชน เมือง และการยกระดับบริหารภาครัฐ เพื่อสังคมคุณภาพสูง
- จ. ยุทธศาสตร์การพัฒนาขององค์กรปกครองส่วนท้องถิ่นในเขตจังหวัด นครราชสีมา ยุทธศาสตร์ที่ 2 ด้านการพัฒนาคุณภาพชีวิต
4. ยุทธศาสตร์ในการพัฒนาสังคมและการแก้ไขปัญหาความเดือดร้อนฯ
- 4.1 กลยุทธ์ที่ 2 ส่งเสริมคุณภาพชีวิตและสร้างความเข้มแข็งของประชาชน ครอบครัว ชุมชน และสังคมในการดำรงชีวิต
- (1) 4 แผนงานบริหารงานทั่วไป

ที่	โครงการ	วัตถุประสงค์	เป้าหมาย (ผลผลิตของโครงการ)	งบประมาณ					ตัวชี้วัด (KPI)	ผลที่คาดว่าจะได้รับ	หน่วยงานรับผิดชอบหลัก
				2566 (บาท)	2567 (บาท)	2568 (บาท)	2569 (บาท)	2570 (บาท)			
1	โครงการส่งเสริมการออกกำลังกายเพื่อสร้างเสริมสุขภาพของคนในชุมชน	1.ส่งเสริมให้ประชาชนมีสมรรถภาพร่างกายแข็งแรง	ประชาชนในตำบลคูชาด หมู่ที่ 1-21	50,000	50,000	50,000	50,000	50,000	ประชาชนมีส่วนร่วมในการออกกำลังกายร้อยละ 30	ประชาชนมีสุขภาพที่แข็งแรง	สำนักปลัด

ที่	โครงการ	วัตถุประสงค์	เป้าหมาย (ผลผลิตของโครงการ)	งบประมาณ					ตัวชี้วัด (KPI)	ผลที่คาดว่าจะได้รับ	หน่วยงานรับผิดชอบหลัก
				2566 (บาท)	2567 (บาท)	2568 (บาท)	2569 (บาท)	2570 (บาท)			
2	โครงการสร้างความรัก ความปรองดอง ความ สามัคคี สมานฉันท์	เพื่อให้ทุกภาคส่วนมีส่วนร่วมและแสดงออกถึงความรักและความสามัคคีของคนในชาติโดยยึดสถาบันพระมหากษัตริย์	ประชาชนในตำบลคูขาด หมู่ที่ 1-21	40,000	40,000	40,000	40,000	40,000	21 หมู่บ้าน	ประชาชนมีความจงรักภักดี มีความสามัคคี ปรองดอง	สำนักปลัด
3	โครงการช่วยเหลือ ประชาชนตามอำนาจ หน้าที่ ด้านอื่นๆ	เพื่อใช้ง่ายในการดำเนินการตามโครงการช่วยเหลือประชาชนตามอำนาจหน้าที่ที่ไม่เข้าลักษณะด้านอื่นๆ	เพื่อเป็นค่าใช้จ่ายในการดำเนินการช่วยเหลือประชาชนในพื้นที่ ต.คูขาด	300,000	300,000	300,000	300,000	300,000	ช่วยเหลือประชาชน ร้อยละ 100 ของผู้ที่ได้รับความเดือดร้อน	ประชาชนที่ได้รับความเดือดร้อนได้รับการช่วยเหลืออย่างทั่วถึง	สำนักปลัด

ที่	โครงการ	วัตถุประสงค์	เป้าหมาย (ผลผลิตของโครงการ)	งบประมาณ					ตัวชี้วัด (KPI)	ผลที่คาดว่าจะได้รับ	หน่วยงาน รับผิดชอบหลัก
				2566 (บาท)	2567 (บาท)	2568 (บาท)	2569 (บาท)	2570 (บาท)			
4	อุดหนุนโครงการ สร้างหมู่บ้านชุมชน มั่นคง ปลอดภัย ยาเสพติด อย่างยั่งยืน	1.เพื่อสร้างความเข้าใจ เกี่ยวกับป้องกันและ แก้ไขปัญหายาเสพติด ในพื้นที่ 2.เพื่อสร้างหมู่บ้าน/ ชุมชนมั่นคง ปลอดภัย ยาเสพติดอย่างยั่งยืน 3.เพื่อให้ประชาชนมีส่วน ร่วมในการแก้ไขปัญหายา เสพติด 4.เพื่อให้มีการเฝ้าระวัง ปัญหายาเสพติด 5.เพื่อลดปัญหายา เสพติดในพื้นที่	อุดหนุนงบประมาณให้ ทางอำเภอคง เพื่อดำเนินการบำบัด ฟื้นฟูผู้ป่วยผู้ติดยา เสพติด	20,000	20,000	20,000	20,000	20,000	จำนวน ผู้ป่วย ผู้ติดยา เสพติดลดลง ร้อยละ 60	ปัญหายาเสพ ติดลดลง	สำนักปลัด
รวม	4 โครงการ			410,000	410,000	410,000	410,000	410,000			

(2) 8 แผนงานการรักษาความสงบภายใน

ที่	โครงการ	วัตถุประสงค์	เป้าหมาย (ผลผลิตของโครงการ)	งบประมาณ					ตัวชี้วัด (KPI)	ผลที่คาดว่าจะได้รับ	หน่วยงานรับผิดชอบหลัก
				2566 (บาท)	2567 (บาท)	2568 (บาท)	2569 (บาท)	2570 (บาท)			
1	โครงการพัฒนาศักยภาพอาสาสมัครป้องกันภัยฝ่ายพลเรือน	เพื่อฝึกทบทวนอปพร. ให้มีศักยภาพในการทำงานและปฏิบัติหน้าที่ให้มีประสิทธิภาพ	อปพร.ตำบลคูซาด	250,000	250,000	250,000	250,000	250,000	อปพร.ได้รับการอบรมร้อยละ 70	การบริการของอปพร.มีประสิทธิภาพและทำงานได้อย่างมีคุณภาพ	สำนักปลัด
2	โครงการฝึกซ้อมแผนป้องกันและบรรเทาสาธารณภัย	เพื่อให้ประชาชนเข้าใจและเตรียมความพร้อมก่อนเกิดภัยต่างๆ	ผู้นำหมู่บ้านและประชาชนในเขตตำบลคูซาด	50,000	50,000	50,000	50,000	50,000	อปพร.ได้รับการฝึกซ้อมร้อยละ 70	ประชาชนมีความรู้และเตรียมพร้อมก่อนเกิดภัยและเข้าใจในระเบียบการให้ความช่วยเหลือเมื่อเกิดภัย	สำนักปลัด
3	โครงการฝึกทบทวนอปพร.	เพื่อฝึกทบทวนอปพร. ให้มีศักยภาพในการทำงานและปฏิบัติหน้าที่ให้มีประสิทธิภาพ	อปพร.ตำบลคูซาด	70,000	70,000	70,000	70,000	70,000	อปพร.ได้รับการอบรมร้อยละ 70	การบริการของอปพร.มีประสิทธิภาพและทำงานได้อย่างมีคุณภาพ	สำนักปลัด

ที่	โครงการ	วัตถุประสงค์	เป้าหมาย (ผลผลิตของโครงการ)	งบประมาณ					ตัวชี้วัด (KPI)	ผลที่คาดว่าจะได้รับ	หน่วยงานรับผิดชอบหลัก
				2566 (บาท)	2567 (บาท)	2568 (บาท)	2569 (บาท)	2570 (บาท)			
4	โครงการฝึกอบรมอาสาสมัครป้องกันภัยฝ่ายพลเรือน (อปพร.)	1.เพื่อให้ อปพร. มีความรู้ความเข้าใจเกี่ยวกับภัยพิบัติต่างๆ 2.เพื่อให้เข้าใจในบทบาทหน้าที่ของ อปพร. 3.เพื่อให้เกิดเครือข่ายในการปฏิบัติหน้าที่อย่างเข้มแข็ง 4.เพื่อให้องค์กรปกครองส่วนท้องถิ่นมีอัตรากำลังสมาชิกอปพร. ที่ปฏิบัติหน้าที่อย่างเพียงพอ	จัดส่งอาสาสมัครป้องกันภัยฝ่ายพลเรือน (อปพร.) กรณีสมัครใหม่เข้ารับการฝึกอบรม	100,000	100,000	100,000	100,000	100,000	อปพร. มีความรู้ในการปฏิบัติหน้าที่อย่างเป็นระบบ ร้อยละ 80	อปพร.ในเขตตำบลคูซาดา มีความรู้ความเข้าใจปฏิบัติหน้าที่อย่างถูกต้องและมีระบบแบบแผน	สำนักปลัด
5	โครงการช่วยเหลือประชาชนตามอำนาจหน้าที่ด้านสาธารณสุขภัย	เพื่อดำเนินการช่วยเหลือประชาชนตามอำนาจหน้าที่ด้านสาธารณสุขภัย	ประชาชนตำบลคูซาดาที่ลงทะเบียนขอรับความช่วยเหลือ	1,000,000	1,000,000	1,000,000	1,000,000	1,000,000	ประชาชนได้รับความช่วยเหลือ ร้อยละ 100	ประชาชนได้รับความช่วยเหลือด้านรายได้	สำนักปลัด

ที่	โครงการ	วัตถุประสงค์	เป้าหมาย (ผลผลิตของโครงการ)	งบประมาณ					ตัวชี้วัด (KPI)	ผลที่คาดว่าจะได้รับ	หน่วยงาน รับผิดชอบหลัก
				2566 (บาท)	2567 (บาท)	2568 (บาท)	2569 (บาท)	2570 (บาท)			
6	โครงการป้องกันและแก้ไขปัญหายาเสพติดสำหรับประชาชนและเยาวชนตำบลคูขาด	เพื่อป้องกันภัยที่เกิดจากยาเสพติดปลูกจิตสำนึกให้กับเยาวชนในการป้องกันและแก้ไขปัญหายาเสพติด	อบรมเยาวชน และประชาชนทั่วไปของ ตำบลคูขาด	30,000	30,000	30,000	30,000	30,000	เยาวชนได้รับการอบรมร้อยละ 50	เยาวชนห่างไกลจากปัญหายาเสพติด	สำนักปลัด
7	โครงการป้องกันและแก้ไขปัญหาคอขวดทางถนน	เพื่อลดอุบัติเหตุทางถนนและให้บริการประชาชนที่สัญจรในช่วงเทศกาลปีใหม่และสงกรานต์	อปพร. ปฏิบัติหน้าที่ช่วงเทศกาลให้บริการประชาชนโดยการตั้งด่านจุดตรวจ/จุดสกัดและจุดบริการ	100,000	100,000	100,000	100,000	100,000	มีการตั้งด่านจุดตรวจ/จุดสกัดและจุดบริการ ร้อยละ 100	ประชาชนปลอดภัยในการใช้รถใช้ถนนในช่วงเทศกาลมากขึ้น	สำนักปลัด
8	โครงการอบรมให้ความรู้ในการแก้ไขปัญหาไฟฟ้าและหมอกควัน	1.เพื่อให้ประชาชนตระหนักถึงอันตรายจากการเผาป่า 2.เพื่อเป็นการปลูกจิตสำนึกในการดูแลรักษาป่าชุมชน 3.เพื่อป้องกันมลพิษทางอากาศ	ประชาชนในเขตตำบลคูขาดมีความรู้ความเข้าใจในการแก้ไขปัญหาไฟฟ้าและหมอกควัน	50,000	50,000	50,000	50,000	50,000	ประชาชนมีความรู้ในการแก้ไขปัญหาไฟฟ้าและหมอกควัน ร้อยละ 80	ประชาชนมีความรู้ความเข้าใจและทักษะในการแก้ไขปัญหาและการป้องกันไฟฟ้า	สำนักปลัด

ที่	โครงการ	วัตถุประสงค์	เป้าหมาย (ผลผลิตของโครงการ)	งบประมาณ					ตัวชี้วัด (KPI)	ผลที่คาดว่าจะได้รับ	หน่วยงานรับผิดชอบหลัก
				2566 (บาท)	2567 (บาท)	2568 (บาท)	2569 (บาท)	2570 (บาท)			
9	โครงการฝึกอบรมชุดปฏิบัติการจิตอาสาภัยพิบัติประจำองค์กรปกครองส่วนท้องถิ่น	1.เพื่อเสริมสร้างความเข้มแข็งให้แก่ อบต. 2.เพื่อส่งเสริมความรู้ในการจัดการภัยพิบัติ 3.เพื่อพัฒนาระบบการปฏิบัติงานอย่างเข้มแข็ง 4.เพื่อสนับสนุนโครงการจิตอาสาพระราชทาน	จิตอาสาในเขตตำบล ชุมชนมีความรู้ความเข้าใจในการปฏิบัติหน้าที่อย่างเป็นระบบแบบแผน	100,000	100,000	100,000	100,000	100,000	จิตอาสาที่มีความรู้ในการแก้ไขปัญหาภัยพิบัติอย่างเป็นระบบแบบแผน ร้อยละ 80	จิตอาสาในเขตตำบลชุมชนมีความรู้ความเข้าใจในการปฏิบัติหน้าที่อย่างเป็นระบบแบบแผนเกี่ยวกับการจัดการภัยพิบัติอย่างเข้มแข็ง	สำนักปลัด
รวม	9 โครงการ			1,750,000	1,750,000	1,750,000	1,750,000	1,750,000			

(3) แผนงานงบกลาง

ที่	โครงการ	วัตถุประสงค์	เป้าหมาย (ผลผลิตของโครงการ)	งบประมาณ					ตัวชี้วัด (KPI)	ผลที่คาดว่าจะ ได้รับ	หน่วยงาน รับผิดชอบ หลัก
				2566 (บาท)	2567 (บาท)	2568 (บาท)	2569 (บาท)	2570 (บาท)			
1	โครงการสงเคราะห์เบี้ยยังชีพผู้ป่วยเอดส์	เพื่อให้ผู้ป่วยเอดส์สามารถดูแลตนเองในการดำรงชีวิตประจำวัน	ผู้ป่วยเอดส์จำนวน 12 คน	72,000	72,000	72,000	72,000	72,000	ผู้ป่วยเอดส์ได้รับการดูแลจากภาครัฐอย่างทั่วถึง	ผู้ป่วยเอดส์ได้รับการสงเคราะห์สวัสดิการเบี้ยยังชีพครบทุกราย	สำนักปลัด
2	โครงการสงเคราะห์เบี้ยยังชีพผู้สูงอายุ	เพื่อให้ผู้สูงอายุมีเงินเดือนในการดำรงชีวิต	ผู้สูงอายุตำบลคูขาด หมู่ที่ 1 - 21	16,000,000	16,500,000	18,150,000	19,965,000	21,961,500	ผู้สูงอายุได้รับการดูแลจากภาครัฐอย่างทั่วถึง	ผู้สูงอายุได้รับการสงเคราะห์สวัสดิการเบี้ยยังชีพครบทุกราย	สำนักปลัด
3	โครงการสงเคราะห์เบี้ยยังชีพผู้พิการ	เพื่อให้ผู้พิการสามารถดูแลตนเองในการดำรงชีวิตประจำวัน	ผู้สูงอายุตำบลคูขาด หมู่ที่ 1 - 21	5,000,000	5,500,000	6,050,000	6,655,000	7,320,500	ผู้พิการได้รับการดูแลจากภาครัฐอย่างทั่วถึง	ผู้พิการได้รับการสงเคราะห์สวัสดิการเบี้ยยังชีพครบทุกราย	สำนักปลัด
4	เงินสมทบกองทุนหลักประกันสุขภาพ	เพื่อให้ประชาชนมีคุณภาพชีวิตที่ดี	ประชาชนตำบลคูขาด 21 หมู่บ้าน	250,000	250,000	250,000	250,000	250,000	สมทบกองทุนร้อยละ 100	ประชาชนในตำบลคูขาดมีคุณภาพชีวิตที่ดีไม่มีโรคภัยเบียดเบียน	สำนักปลัด

ที่	โครงการ	วัตถุประสงค์	เป้าหมาย (ผลผลิตของโครงการ)	งบประมาณ					ตัวชี้วัด (KPI)	ผลที่คาดว่าจะ ได้รับ	หน่วยงาน รับผิดชอบ หลัก
				2566 (บาท)	2567 (บาท)	2568 (บาท)	2569 (บาท)	2570 (บาท)			
5	สมทบกองทุน สวัสดิการสังคมตำบล คูขาด	เพื่อสนับสนุนการจัด สวัสดิการของกองทุน สวัสดิการสังคม ตำบลคูขาด	สนับสนุนทุนดำเนินการ กองทุน	30,000	30,000	30,000	30,000	30,000	สนับสนุน กองทุนฯ ร้อยละ 100	กองทุนดำเนิน การกิจกรรมจัด สวัสดิการ ได้อย่างทั่วถึง	สำนักปลัด
6	ทุนการศึกษาสำหรับเด็กนักเรียน นักศึกษา และผู้ด้อยโอกาส	เพื่อสนับสนุนทุนการศึกษา แก่เด็ก นักเรียน และผู้ด้อยโอกาส	สนับสนุนทุนการศึกษา ในระดับปริญญาตรี ของนักเรียน นักศึกษา และผู้ด้อยโอกาส ในตำบลคูขาด	30,000	30,000	30,000	30,000	30,000	สนับสนุนทุน การศึกษาให้ นักเรียน นัก ศึกษา ร้อยละ 100	นักเรียน นักศึกษา และผู้ด้อยโอกาส ทุนในการ ศึกษาต่อใน ระดับที่สูงขึ้น	สำนักปลัด
รวม	6 โครงการ			21,382,000	22,382,000	24,582,000	27,002,000	29,664,000			

(5) 2 แผนงานการศาสนา วัฒนธรรม และนันทนาการ

ที่	โครงการ	วัตถุประสงค์	เป้าหมาย (ผลผลิตของโครงการ)	งบประมาณ					ตัวชี้วัด (KPI)	ผลที่คาดว่าจะได้รับ	หน่วยงานรับผิดชอบหลัก
				2566 (บาท)	2567 (บาท)	2568 (บาท)	2569 (บาท)	2570 (บาท)			
1	โครงการวัด ประชาธิปไตย สร้างสุข	1. เพื่อให้วัดเป็นศูนย์กลางในการเผยแพร่กิจกรรม 5 ส. 2. เพื่อให้วัดเป็นศูนย์รวมจิตใจของคนในชุมชนเกิดความรักสามัคคี	คณะผู้บริหาร ส.อบต. พนักงาน เจ้าหน้าที่ อบต.คูขาด ส่วนราชการ ต่างๆ ในพื้นที่ และประชาชนทั่วไปเข้าร่วมกิจกรรม	20,000	20,000	20,000	20,000	20,000	วัดเป็นศูนย์รวมจิตใจของผู้เข้าร่วมกิจกรรมและรู้จักใช้เวลาว่างให้เกิดประโยชน์ ร้อยละ 90	วัดเป็นศูนย์กลางเผยแพร่กิจกรรม 5 ส. และเป็นศูนย์รวมจิตใจของคนในชุมชน	กองการศึกษา ศาสนาและวัฒนธรรม

(5) 4 แผนงานการศาสนาวัฒนธรรมและนันทนาการ

ที่	โครงการ	วัตถุประสงค์	เป้าหมาย (ผลผลิตของโครงการ)	งบประมาณ					ตัวชี้วัด (KPI)	ผลที่คาดว่าจะได้รับ	หน่วยงาน รับผิดชอบหลัก
				2566 (บาท)	2567 (บาท)	2568 (บาท)	2569 (บาท)	2570 (บาท)			
2	โครงการแข่งขันกีฬาของศูนย์พัฒนาเด็กเล็ก	เพื่อปลูกฝังให้รักในการเล่นกีฬา รู้แพ้รู้ชนะ รู้ภัย สร้างความสามัคคีระหว่างเด็กนักเรียน และสร้างความสัมพันธ์ระหว่างเด็กและผู้ปกครอง	เด็ก ผู้ปกครอง ศพด.บ้านเมืองคง ศพด.บ้านโนนตาแก้ว ศพด.บ้านหนองหนาด	15,000	15,000	15,000	30,000	30,000	ผู้เข้าร่วมโครงการ ร้อยละ 80	เด็กได้รู้จักการเล่นกีฬามีน้ำใจ เป็นนักกีฬา รู้แพ้ รู้ชนะ รู้ภัย	กองการศึกษา ศาสนาและวัฒนธรรม
3	โครงการส่งนักกีฬาเข้าร่วมการแข่งขันกีฬาในโอกาสต่างๆ	เพื่อส่งนักกีฬาเข้าร่วมการแข่งขันกีฬาในโอกาสต่างๆ	ส่งนักกีฬาเยาวชนในเขตตำบลคูขาด เข้าร่วมการแข่งขันกีฬา	40,000	40,000	40,000	40,000	40,000	ร้อยละของเด็กและเยาวชนที่เข้าร่วมโครงการ	เยาวชนในเขตตำบลคูขาด ได้ร่วมแข่งขันกีฬา	กองการศึกษา ศาสนาและวัฒนธรรม
4	โครงการแข่งขันกีฬา อบต.คูขาด ด้านยาเสพติด	เพื่อจัดการแข่งขันกีฬาให้แก่ประชาชนในเขตตำบลคูขาด	จัดการแข่งขันกีฬาแก่ประชาชนและเยาวชนในเขตตำบลคูขาด	300,000	300,000	300,000	300,000	300,000	ร้อยละจำนวนประชาชนที่เข้าร่วมการแข่งขันกีฬา	ประชาชนตำบลคูขาดได้ร่วมกิจกรรมการแข่งขันกีฬาเพื่อลดปัญหา ยาเสพติด	กองการศึกษา ศาสนาและวัฒนธรรม

(5) 5 แผนงานการศาสนา วัฒนธรรม และนันทนาการ

ที่	โครงการ	วัตถุประสงค์	เป้าหมาย (ผลผลิตของโครงการ)	งบประมาณ					ตัวชี้วัด (KPI)	ผลที่คาดว่าจะได้รับ	หน่วยงาน รับผิดชอบหลัก
				2566 (บาท)	2567 (บาท)	2568 (บาท)	2569 (บาท)	2570 (บาท)			
5	โครงการครูพระสอนธรรมะ	เพื่อให้เด็กเห็นความสำคัญของพุทธศาสนา	เด็ก ผู้ปกครอง ศพด.บ้านเมืองคง ศพด.บ้านโนนตาแก้ว ศพด.บ้านหนองหนาด	5,000	5,000	5,000	10,000	10,000	ร้อยละ 80 ของผู้เข้าร่วม โครงการ	เด็กตระหนักถึง ความสำคัญ ของพระพุทธ ศาสนามากขึ้น	กองการ ศึกษา ศาสนาและ วัฒนธรรม
6	โครงการอนุรักษ์และสืบสานภูมิปัญญาท้องถิ่น	เพื่อให้เด็กได้รู้จักการอนุรักษ์และสืบสานภูมิปัญญาที่มีอยู่ในท้องถิ่น	เด็ก ศพด.บ้านเมืองคง ศพด.บ้านโนนตาแก้ว ศพด.บ้านหนองหนาด	5,000	5,000	5,000	10,000	10,000	ร้อยละ 80 ของผู้เข้าร่วม โครงการ	เด็กได้รับความรู้ เกี่ยวกับการอนุ รักษ์และได้ร่วม สืบสานภูมิปัญ ญาในท้องถิ่น	กองการ ศึกษา ศาสนาและ วัฒนธรรม
7	โครงการสืบสานงานประเพณีลอยกระทง	เพื่อเป็นการสืบสานประเพณีลอยกระทงของชาวตำบลคูขาด	จัดกิจกรรมสืบสานงานประเพณีลอยกระทง บึงคูขาด ต.คูขาด อ.คง จ.นครราชสีมา ผู้เข้าร่วม 21 หมู่บ้าน วัด และโรงเรียน	100,000	100,000	100,000	100,000	100,000	ร้อยละ 80 ของผู้เข้าร่วม โครงการ	ประชาชนใน ตำบลคูขาดได้ สืบสานประ เพณีลอยกระทง	กองการ ศึกษา ศาสนาและ วัฒนธรรม
รวม	7 โครงการ			485,000	485,000	485,000	510,000	510,000			

(6) 2 แผนงานสร้างความเข้มแข็งของชุมชน

ที่	โครงการ	วัตถุประสงค์	เป้าหมาย (ผลผลิตของโครงการ)	งบประมาณ					ตัวชี้วัด (KPI)	ผลที่คาดว่าจะได้รับ	หน่วยงานรับผิดชอบหลัก
				2566 (บาท)	2567 (บาท)	2568 (บาท)	2569 (บาท)	2570 (บาท)			
1	โครงการจัดทำแผนพัฒนาท้องถิ่น	เพื่อใช้ดำเนินการจัดทำแผนพัฒนาท้องถิ่นตามขั้นตอนที่ระเบียบกำหนด	สนับสนุนกระบวนการจัดทำแผนพัฒนา หมู่ที่ 1 - 21 ในตำบลคูขาด	40,000	40,000	40,000	40,000	40,000	มีการจัดทำแผนพัฒนาร้อยละ 100	ประชาชนมีส่วนร่วมในการจัดทำแผนพัฒนาและสามารถแก้ไขปัญหาของประชาชนได้	สำนักปลัด
2	โครงการอบรมให้ความรู้การจัดทำแผนพัฒนา	เพื่อเสริมสร้างความรู้ในกระบวนการจัดทำแผนพัฒนาท้องถิ่น	อบรมให้ความรู้แก่คณะผู้บริหาร, สมาชิกสภาอบต.คูขาด, พนักงานส่วนตำบล, ลูกจ้าง, พนักงานจ้าง, กำนัน, ผู้ใหญ่บ้าน, ประชาชนทั้ง 21 หมู่บ้าน	30,000	30,000	30,000	30,000	30,000	ผู้เข้ารับการอบรมมีความรู้ร้อยละ 95	อบรมความรู้การจัดทำแผนพัฒนาให้แก่ผู้เข้าร่วมโครงการ	สำนักปลัด
3	โครงการฝึกอบรมให้ความรู้ด้านอาชีพแก่ประชาชนตำบลคูขาด	เพื่อฝึกทักษะในการประกอบอาชีพให้แก่ประชาชน	ประชาชนตำบลคูขาด หมู่ที่ 1-21	40,000	40,000	40,000	40,000	40,000	จำนวนผู้เข้าร่วมโครงการร้อยละ 80	ประชาชนมีทักษะในการประกอบอาชีพเพิ่มขึ้น	สำนักปลัด

ที่	โครงการ	วัตถุประสงค์	เป้าหมาย (ผลผลิตของโครงการ)	งบประมาณ					ตัวชี้วัด (KPI)	ผลที่คาดว่าจะได้รับ	หน่วยงาน รับผิดชอบหลัก
				2566 (บาท)	2567 (บาท)	2568 (บาท)	2569 (บาท)	2570 (บาท)			
4	โครงการพัฒนากลุ่มอาชีพสตรี	ส่งเสริมการฝึกทักษะในการประกอบอาชีพของสตรีในตำบลคูขาด	กลุ่มสตรีตำบลคูขาด	60,000	60,000	60,000	60,000	60,000	จำนวนผู้เข้าร่วมโครงการร้อยละ 80	กลุ่มสตรีตำบลคูขาดมีรายได้เพิ่มมากขึ้น	สำนักปลัด
5	โครงการเสริมสร้างความเข้มแข็งบทบาทสตรี	เพื่อพัฒนาบทบาทสตรีให้มีศักยภาพในการพัฒนาชุมชนสร้างความเชื่อมั่นให้กลุ่มสตรีมีความเข้มแข็งในการขับเคลื่อนกิจกรรมต่างๆ	ผู้นำสตรีในตำบลคูขาด หมู่ที่ 1 - 21	60,000	60,000	60,000	60,000	60,000	จำนวนกลุ่มสตรีที่เข้าร่วมโครงการร้อยละ 70	ผู้นำสตรีมีศักยภาพในการดูแลครอบครัวให้มีความอบอุ่นเข้มแข็ง	สำนักปลัด
6	โครงการพัฒนาศักยภาพกลุ่มวิสาหกิจชุมชนและเครือข่ายวิสาหกิจชุมชนตำบลคูขาด	เพื่อให้ความรู้ในการส่งเสริมอาชีพแก่กลุ่มวิสาหกิจชุมชนตำบลคูขาด	ฝึกอบรม/ดูงาน กลุ่มวิสาหกิจชุมชนตำบลคูขาด และเครือข่ายวิสาหกิจชุมชนตำบลคูขาด	30,000	30,000	150,000	150,000	150,000	ร้อยละ 80 ของผู้เข้าร่วมโครงการ	กลุ่มวิสาหกิจชุมชนได้รับการพัฒนาที่เหมาะสมตามศักยภาพ	สำนักปลัด
รวม	6 โครงการ			260,000	260,000	380,000	380,000	380,000			

4.2 กลยุทธ์ที่ 3 พัฒนาคุณภาพชีวิตและจัดสวัสดิการสังคมให้แก่เยาวชน สตรี ผู้สูงอายุ ผู้พิการและผู้ด้อยโอกาสทางสังคม

(1) 5 แผนงานสังคมสงเคราะห์

ที่	โครงการ	วัตถุประสงค์	เป้าหมาย (ผลผลิตของโครงการ)	งบประมาณ					ตัวชี้วัด (KPI)	ผลที่คาดว่าจะได้รับ	หน่วยงาน รับผิดชอบหลัก
				2566 (บาท)	2567 (บาท)	2568 (บาท)	2569 (บาท)	2570 (บาท)			
1	โครงการพัฒนาคุณภาพชีวิตผู้สูงอายุ	เพื่อเพิ่มศักยภาพในการพัฒนาคุณภาพชีวิตของผู้สูงอายุ	อบรมให้ความรู้ในการพัฒนาคุณภาพชีวิตในด้านต่าง ๆ ของผู้สูงอายุในตำบลคูขาด	250,000	250,000	250,000	250,000	250,000	ผู้เข้าร่วมโครงการมีความพึงพอใจ ร้อยละ 80	ผู้สูงอายุได้แลกเปลี่ยนประสบการณ์สามารถนำมาใช้ในการดำรงชีวิตประจำวันและสั่งสอนบุตรหลานได้	สำนักปลัด
2	โครงการสร้างความสุขให้ผู้สูงอายุตำบลคูขาด	เพื่อเป็นการแสดงความกตัญญูและสร้างความสุขให้กับผู้สูงอายุในตำบลคูขาด	ผู้สูงอายุในตำบลคูขาด หมู่ที่1-21	60,000	60,000	60,000	60,000	60,000	ผู้เข้าร่วมโครงการมีความพึงพอใจ ร้อยละ 80	สังคมเห็นคุณค่าของผู้สูงอายุและสร้างขวัญกำลังใจให้แก่ผู้สูงอายุ	สำนักปลัด

ที่	โครงการ	วัตถุประสงค์	เป้าหมาย (ผลผลิตของโครงการ)	งบประมาณ					ตัวชี้วัด (KPI)	ผลที่คาดว่าจะได้รับ	หน่วยงานรับผิดชอบหลัก
				2566 (บาท)	2567 (บาท)	2568 (บาท)	2569 (บาท)	2570 (บาท)			
3	โครงการปรับปรุงห้องน้ำหรือห้องสุขาสำหรับ ผู้สูงอายุที่ยากไร้ / ผู้พิการ / ผู้ด้อยโอกาส	เพื่อผู้สูงอายุที่ยากไร้ มี ผู้พิการ ผู้ด้อยโอกาส มีห้องน้ำ หรือห้องสุขาที่ถูกสุขลักษณะ	ปรับปรุงห้องน้ำหรือห้องสุขาสำหรับ ผู้สูงอายุที่ยากไร้ ขาดผู้อุปการะ ผู้พิการ ผู้ด้อยโอกาสตำบลคูขาด	200,000	200,000	200,000	200,000	200,000	ผู้เข้าร่วมโครงการมีความพึงพอใจ ร้อยละ 80	ผู้สูงอายุได้ใช้สุขาที่ถูกสุขลักษณะและป้องกันการเกิดโรคติดต่อ	สำนักปลัด
4	โครงการเสริมสร้างครอบครัวอบอุ่นเข้มแข็ง	เพื่อให้สมาชิกในครอบครัวมีการร่วมกิจกรรมกันและใช้เวลาว่างร่วมกัน เพื่อให้เกิดความสามัคคีในครอบครัว	สมาชิกครอบครัวในตำบลคูขาด หมู่ที่ 1-21	20,000	20,000	20,000	20,000	20,000	ผู้เข้าร่วมโครงการมีความพึงพอใจ ร้อยละ 80	สมาชิกในครอบครัวมีความผูกพันและเกิดความสามัคคีกันในครอบครัว	สำนักปลัด
5	โครงการเยี่ยมบ้านผู้สูงอายุ/ผู้พิการ/ผู้ด้อยโอกาส	เพื่อออกเยี่ยมบ้านให้กำลังใจผู้สูงอายุ ผู้พิการ/ผู้ด้อยโอกาส	ออกเยี่ยมบ้านผู้สูงอายุ/ผู้พิการ/ผู้ด้อยโอกาสในตำบลคูขาด หมู่ที่ 1-21	10,000	10,000	10,000	10,000	10,000	ออกเยี่ยมบ้านผู้สูงอายุ/ผู้พิการ/ผู้ด้อยโอกาส ร้อยละ 30	เพื่อให้ผู้พิการผู้สูงอายุผู้พิการผู้ด้อยโอกาสมีกำลังใจในการดำรงชีวิต	สำนักปลัด

ที่	โครงการ	วัตถุประสงค์	เป้าหมาย (ผลผลิตของโครงการ)	งบประมาณ					ตัวชี้วัด (KPI)	ผลที่คาดว่าจะได้รับ	หน่วยงานรับผิดชอบหลัก
				2566 (บาท)	2567 (บาท)	2568 (บาท)	2569 (บาท)	2570 (บาท)			
6	โครงการเยี่ยมบ้านผู้ป่วยเอดส์	เพื่อออกเยี่ยมบ้านให้กำลังใจผู้ป่วยเอดส์	ออกเยี่ยมผู้ป่วยเอดส์ในตำบลคูซาดา	8,000	8,000	8,000	8,000	8,000	ออกเยี่ยมผู้ป่วยเอดส์ร้อยละ 50	ผู้ป่วยเอดส์มีกำลังใจ	สำนักปลัด
7	โครงการอบรมการออมเงินสำหรับผู้สูงอายุ/ผู้พิการ	เพื่อให้ผู้สูงอายุ/ผู้พิการ รู้จักการออมเงิน	อบรมการออมเงินสำหรับผู้สูงอายุ/ผู้พิการ ตำบลคูซาดา	10,000	10,000	10,000	10,000	10,000	มีผู้ออมเงินร้อยละ 50	ผู้สูงอายุ/ผู้พิการมีเงินออม	สำนักปลัด
8	โครงการอบรมให้ความรู้การดูแลผู้พิการ	เพื่อให้ผู้พิการและผู้ดูแลผู้พิการได้ความรู้ในการดูแลผู้พิการ	อบรมให้ความรู้การดูแลผู้พิการตำบลคูซาดา	20,000	20,000	20,000	20,000	20,000	ผู้พิการและผู้ดูแลผู้พิการได้รับการอบรมร้อยละ 30	ผู้พิการและผู้ดูแลผู้พิการมีความรู้การดูแลผู้พิการ	สำนักปลัด
9	โครงการตรวจสุขภาพเบื้องต้นให้แก่ผู้สูงอายุและคนไร้ที่พึ่ง	เพื่อให้ผู้สูงอายุ/ผู้ด้อยโอกาสดูแลสุขภาพในชีวิตประจำวัน	ตรวจสุขภาพเบื้องต้นให้แก่ผู้สูงอายุและคนไร้ที่พึ่งตำบลคูซาดา	30,000	30,000	30,000	30,000	30,000	ตรวจสุขภาพผู้สูงอายุ/ผู้ด้อยโอกาสร้อยละ 40	เพื่อผู้สูงอายุ/ผู้ด้อยโอกาสดูแลสุขภาพตนเอง	สำนักปลัด
10	โครงการสงเคราะห์ผู้ยากไร้และยากจนที่อยู่ในภาวะยากลำบาก	ช่วยเหลือสงเคราะห์คนยากไร้ ยากจนที่ประสบปัญหาความยากลำบากเกี่ยวกับปัจจัยพื้นฐานในการดำรงชีพ	ผู้ยากไร้ ยากจนที่อยู่ในพื้นที่ในตำบลคูซาดา หมู่ที่ 1-21	50,000	50,000	50,000	50,000	50,000	คนยากไร้ ยากจนได้รับการสงเคราะห์ร้อยละ 30	เพื่อบรรเทาความเดือดร้อนคนยากจนยากไร้ ได้มีความเป็นอยู่ที่ดีขึ้น	สำนักปลัด

ที่	โครงการ	วัตถุประสงค์	เป้าหมาย (ผลผลิตของโครงการ)	งบประมาณ					ตัวชี้วัด (KPI)	ผลที่คาดว่าจะได้รับ	หน่วยงาน รับผิดชอบหลัก
				2566 (บาท)	2567 (บาท)	2568 (บาท)	2569 (บาท)	2570 (บาท)			
11	โครงการปรับปรุงและซ่อมแซมบ้านหรือที่อยู่อาศัย ให้แก่ ผู้พิการ ผู้สูงอายุ ผู้ยากไร้ หรือผู้ด้อยโอกาส	ให้ความช่วยเหลือในการต่อเติม ปรับปรุง และซ่อมแซมบ้าน หรือที่อยู่อาศัย ให้แก่ ผู้พิการ ผู้สูงอายุ ผู้ยากไร้หรือผู้ด้อยโอกาส	ผู้พิการ ผู้สูงอายุ ผู้ยากไร้ หรือผู้ด้อยโอกาส ในเขต ตำบลคูขาด	150,000	150,000	150,000	150,000	150,000	ผู้พิการ ผู้สูงอายุ ผู้ยากไร้หรือผู้ด้อยโอกาส ได้รับการช่วยเหลือ ร้อยละ 30	เพื่อบรรเทาความเดือดร้อน ผู้พิการ ผู้สูงอายุ ผู้ยากไร้หรือผู้ด้อยโอกาส ในเขตตำบลคูขาด ได้มีที่อยู่อาศัยที่ดีขึ้น	สำนักปลัด
12	โครงการช่วยเหลือชาชนตามอำนาจหน้าที่ ด้านการส่งเสริมคุณภาพชีวิต	เพื่อใช้จ่ายในการดำเนินการตามโครงการช่วยเหลือประชาชน ตามอำนาจหน้าที่ด้านคุณภาพชีวิต	เพื่อเป็นค่าใช้จ่ายในการดำเนินการช่วยเหลือประชาชนในพื้นที่ ต.คูขาด	300,000	300,000	300,000	300,000	300,000	ช่วยเหลือประชาชน ร้อยละ 100 ของผู้ที่ได้รับความเดือดร้อน	ประชาชนที่ได้ รับความเดือดร้อนได้รับการช่วยเหลืออย่างทั่วถึง	สำนักปลัด
13	โครงการพัฒนาคุณภาพชีวิตผู้พิการ	เพื่อให้ผู้พิการมีคุณภาพชีวิตที่ดีขึ้น	ผู้พิการในตำบลคูขาด	50,000	50,000	50,000	50,000	50,000	ร้อยละ 80 ของผู้เข้าร่วมโครงการ	ผู้พิการมีคุณภาพชีวิตที่ดีขึ้น	สำนักปลัด
รวม	13 โครงการ			1,158,000	1,158,000	1,158,000	1,158,000	1,158,000			

4.3 กลยุทธ์ที่ 5 : ป้องกันและสร้างความมั่นคงปลอดภัยในชีวิตและทรัพย์สิน

(1) 1 แผนงานรักษาความสงบภายใน

ที่	โครงการ	วัตถุประสงค์	เป้าหมาย (ผลผลิตของโครงการ)	งบประมาณ					ตัวชี้วัด (KPI)	ผลที่คาดว่าจะได้รับ	หน่วยงานรับผิดชอบหลัก
				2566 (บาท)	2567 (บาท)	2568 (บาท)	2569 (บาท)	2570 (บาท)			
1	โครงการบริการระบบกล้องโทรทัศน์วงจรปิด (CCTV) พร้อมติดตั้งภายในเขตตำบลคูขาด	เพื่อเพิ่มความปลอดภัยในหมู่บ้านและลดการเกิดอาชญากรรม	ติดตั้งกล้องวงจรปิด ภายในเขตตำบลคูขาด	500,000	500,000	500,000	500,000	500,000	เพิ่มความปลอดภัยและลดอาชญากรรมในพื้นที่ร้อยละ 50	ประชาชนมีความปลอดภัยมากขึ้น	สำนักปลัด
2	โครงการติดตั้งกล้องวงจรปิด (CCTV) หมู่ที่ 19 บ้านโนนทัน	เพื่อเพิ่มความปลอดภัยในหมู่บ้านและลดการเกิดอาชญากรรม	หมู่ที่ 19 บ้านโนนทัน จุดที่ 1 บ้านนางจันทร์ การบรรจุ จำนวน 2 ตัว จุดที่ 2 บ้านนายถนอม ฤทธิ์บุรณ์ จำนวน 3 ตัว จุดที่ 3 บ้านนางห้อย ทองดินอก จำนวน 2 ตัว จุดที่ 4 บ้านนางเบา พิมขุนทด จำนวน 2 ตัว จุดที่ 5 บ้านนางเฉลา มาลีนอก จำนวน 1 ตัว จุดที่ 6 บ้านลานกีฬาหมู่บ้าน จำนวน 1 ตัว	150,000	150,000	150,000	150,000	150,000	เพิ่มความปลอดภัยและลดอาชญากรรมในพื้นที่ร้อยละ 50	ประชาชนมีความปลอดภัยมากขึ้น	สำนักปลัด

ที่	โครงการ	วัตถุประสงค์	เป้าหมาย (ผลผลิตของโครงการ)	งบประมาณ					ตัวชี้วัด (KPI)	ผลที่คาดว่าจะได้รับ	หน่วยงานรับผิดชอบหลัก
				2566 (บาท)	2567 (บาท)	2568 (บาท)	2569 (บาท)	2570 (บาท)			
3	โครงการติดตั้งกล้องวงจรปิด (CCTV) หมู่ที่ 7 บ้านน้อย	เพื่อเพิ่มความปลอดภัยในหมู่บ้านและลดการเกิดอาชญากรรม	หมู่ที่ 7 บ้านน้อย จุดที่ 1 ป้ายทางเข้าหมู่บ้านทางทิศเหนือ จุดที่ 2 โค้งศาลาประชาคม จุดที่ 3 บริเวณประปาใหม่	150,000	150,000	150,000	150,000	150,000	เพิ่มความปลอดภัยและลดอาชญากรรมในพื้นที่ร้อยละ 50	ประชาชนมีความปลอดภัยมากขึ้น	สำนักปลัด
รวม	3 โครงการ			800,000	800,000	800,000	800,000	800,000			

รายละเอียดโครงการพัฒนา
แผนพัฒนาท้องถิ่น (พ.ศ.2566 - 2570)

องค์การบริหารส่วนตำบลคูขาด อำเภอกง จังหวัดนครราชสีมา

- ก. ยุทธศาสตร์ชาติ 20 ปี ยุทธศาสตร์ที่ 6 ด้านการปรับสมดุลและพัฒนาระบบการบริหารจัดการภาครัฐ
- ข. แผนพัฒนาเศรษฐกิจฉบับที่ 13 หมายความว่า 6 ดิจิทัลและอิเล็กทรอนิกส์อัจฉริยะ/หมายความว่า 13 ภาครัฐที่ทันสมัยมีประสิทธิภาพและตอบโจทย์
- ค. Sustainable Development Goals : SDGs เป้าหมายที่ 16 ส่งเสริมสังคมที่สงบสุขและครอบคลุมเพื่อการพัฒนาที่ยั่งยืน ให้ทุกคนเข้าถึงความยุติธรรม และสร้างสถาบันที่มีประสิทธิภาพ รับผิดชอบ และครอบคลุมทุกระดับ /เป้าหมายที่ 17 เสริมสร้างเข้มแข็งให้แก่กลไกการดำเนินงานและฟื้นฟูหุ้นส่วนความร่วมมือระดับโลกเพื่อการพัฒนาที่ยั่งยืน
- ง. ยุทธศาสตร์จังหวัดที่ 3 เสริมสร้างและพัฒนาคน ชุมชน เมือง และการยกระดับการบริหารจัดการภาครัฐ เพื่อสังคมคุณภาพสูง
- จ. ยุทธศาสตร์การพัฒนาขององค์กรปกครองส่วนท้องถิ่นในเขตจังหวัด นครราชสีมา ยุทธศาสตร์ที่ 5 ด้านการพัฒนาระบบบริหารจัดการภาครัฐ
5. ยุทธศาสตร์ในการบริหารจัดการอย่างมีคุณภาพและประสิทธิภาพ

5.1 กลยุทธ์ที่ 1 : พัฒนาคุณภาพและประสิทธิภาพการให้บริการประชาชน

(1) 1 แผนงานบริหารงานทั่วไป

ที่	โครงการ	วัตถุประสงค์	เป้าหมาย (ผลผลิตของโครงการ)	งบประมาณ					ตัวชี้วัด (KPI)	ผลที่คาดว่าจะได้รับ	หน่วยงานรับผิดชอบหลัก
				2566 (บาท)	2567 (บาท)	2568 (บาท)	2569 (บาท)	2570 (บาท)			
1	โครงการอบรมพัฒนาศักยภาพและทัศนศึกษาดูงานนอกสถานที่ขององค์การบริหารส่วนตำบลคูขาด	เพื่อพัฒนาทักษะการทำงานเพื่อเพิ่มศักยภาพบุคลากรนำมาพัฒนาและการบริหารจัดการที่ดี	คณะผู้บริหาร, สมาชิก อบต. พนักงานส่วนตำบล ลูกจ้าง, พนักงานจ้าง ของ อบต.คูขาด, ผู้นำชุมชนหรือผู้แทนหมู่บ้าน	500,000	500,000	500,000	500,000	500,000	ร้อยละ 100 ผู้เข้าร่วมอบรม	ผู้เข้าร่วมอบรมมีความรู้ นำมาปฏิบัติงานในหน้าที่ได้มีประสิทธิภาพ	สำนักปลัด

ที่	โครงการ	วัตถุประสงค์	เป้าหมาย (ผลผลิตของโครงการ)	งบประมาณ					ตัวชี้วัด (KPI)	ผลที่คาดว่าจะได้รับ	หน่วยงานรับผิดชอบหลัก
				2566 (บาท)	2567 (บาท)	2568 (บาท)	2569 (บาท)	2570 (บาท)			
2	โครงการอบรมคุณธรรมจริยธรรมและศึกษาคุณงานเพื่อเพิ่มพูนประสิทธิภาพในการปฏิบัติงาน	เพื่อปลูกจิตสำนึกให้มีคุณธรรมจริยธรรม เข้าใจหลักธรรมของพระพุทธศาสนา	คณะผู้บริหาร, สมาชิก อบต. พนักงานส่วนตำบล ลูกจ้าง, พนักงานจ้าง ของ อบต.คูขาด,	200,000	200,000	200,000	200,000	200,000	ร้อยละ 100 ผู้เข้าร่วม อบรม	มีจริยธรรมอันดี ต่อการให้บริการ และปฏิบัติงาน	สำนักปลัด
3	โครงการท้องถิ่นยุคใหม่ใส่ใจอาเซียน	เพื่อให้บุคลากรในหน่วยงาน/ประชาชนรับรู้และเข้าใจเกี่ยวกับสังคมประชาคมอาเซียน	อบรมให้ความรู้ ความเข้าใจ 2 ครั้ง /250คน	50,000	50,000	50,000	50,000	50,000	ร้อยละ 80 ของผู้เข้าร่วมกิจกรรม	มีความรู้ความเข้าใจและมีการปรับตัวเข้าสู่ประชาคมอาเซียน	สำนักปลัด
4	โครงการอบรมให้ความรู้ข้อมูลข่าวสารของทางราชการ	เพื่อให้บุคลากรในหน่วยงาน/ประชาชนมีความรู้ความเข้าใจเกี่ยวกับพรบ.ข้อมูลข่าวสาร	ประชาชนในเขตพื้นที่ อบต. คูขาด จำนวน 100 คน	40,000	40,000	40,000	40,000	40,000	ร้อยละ 80 ของผู้เข้าร่วม อบรม	บุคลากรในหน่วยงาน/ประชาชนมีความรู้ความเข้าใจเกี่ยวกับพรบ.ข้อมูลข่าวสาร	สำนักปลัด

ที่	โครงการ	วัตถุประสงค์	เป้าหมาย (ผลผลิตของโครงการ)	งบประมาณ					ตัวชี้วัด (KPI)	ผลที่คาดว่าจะได้รับ	หน่วยงาน รับผิดชอบหลัก
				2566 (บาท)	2567 (บาท)	2568 (บาท)	2569 (บาท)	2570 (บาท)			
5	โครงการอบรมให้ความรู้เรื่องการบริหารกิจการประปาหมู่บ้านและการดูแลระบบประปา	1.เพื่อให้มีความรู้ความเข้าใจเกี่ยวกับระเบียบและแนวทางการบริหารกิจการประปา 2.ประชาชนได้ใช้น้ำประปาที่สะอาด	คณะกรรมการประปาหมู่บ้านในเขตตำบลคูขาด เจ้าหน้าที่กิจการประปาผู้ที่เกี่ยวข้อง	100,000	100,000	100,000	100,000	100,000	อบรมอย่างน้อยปีละ 1 ครั้ง	คณะกรรมการประปามีความรู้ความเข้าใจเกี่ยวกับการบริหารกิจการประปาและการดูแลระบบประปา	กองช่าง
6	โครงการฝึกอบรมและศึกษาดูงานเพื่อเพิ่มประสิทธิภาพการจัดการขยะในชุมชน	เพื่อพัฒนาและเพิ่มประสิทธิภาพการบริหารจัดการขยะในชุมชน	คณะผู้บริหาร, สมาชิก อบต. พนักงานส่วนตำบล ลูกจ้าง, พนักงานจ้างของ อบต.คูขาด,	-	300,000	300,000	300,000	300,000	ผู้เข้าร่วมโครงการร้อยละ 80	ผู้เข้าร่วมโครงการมีความรู้ในการบริหารจัดการขยะในชุมชน	กองสาธารณสุขและสิ่งแวดล้อม

(1) 2 แผนงานบริหารงานทั่วไป

ที่	โครงการ	วัตถุประสงค์	เป้าหมาย (ผลผลิตของโครงการ)	งบประมาณ					ตัวชี้วัด (KPI)	ผลที่คาดว่าจะได้รับ	หน่วยงานรับผิดชอบหลัก
				2566 (บาท)	2567 (บาท)	2568 (บาท)	2569 (บาท)	2570 (บาท)			
7	โครงการจัดงานรัฐพิธี วันเฉลิมพระชนมพรรษา สมเด็จพระนางเจ้าฯ พระบรมราชินี 3 มิถุนายน	เพื่อเป็นการเฉลิม พระชนมพรรษา สมเด็จพระนางเจ้าฯ พระบรมราชินี	พนักงาน เจ้าหน้าที่ ผู้นำชุมชน ประชาชนทั่วไป ในเขตพื้นที่ตำบลคูขาด เข้าร่วมกิจกรรม	20,000	20,000	20,000	20,000	20,000	ร้อยละ 80 ของผู้เข้า ร่วมกิจกรรม	ประชาชนในเขต พื้นที่ อบต. คูขาด ได้ร่วม งานรัฐพิธี	สำนักปลัด
8	โครงการจัดงานรัฐพิธี เฉลิมพระชนมพรรษา พระบาทสมเด็จพระเจ้า อยู่หัว	เพื่อเฉลิมพระเกียรติ พระบาทสมเด็จพระเจ้า อยู่หัว เนื่องในวโรกาส พระราชพิธีมหามงคล เฉลิมพระชนมพรรษา 28 กรกฎาคม	พนักงาน เจ้าหน้าที่ ผู้นำชุมชน ประชาชนทั่วไป ในเขตพื้นที่ตำบลคูขาด เข้าร่วมกิจกรรม	40,000	40,000	40,000	40,000	40,000	ร้อยละ 80 ของผู้เข้า ร่วมกิจกรรม	ประชาชนในเขต พื้นที่ อบต. คูขาด ได้ร่วม งานรัฐพิธี	สำนักปลัด
9	โครงการจัดงานรัฐพิธี วันเฉลิมพระชนมพรรษา สมเด็จพระนางเจ้าสิริกิติ์ พระบรมราชินีนาถพระ บรมราชชนนีพันปีหลวง	เพื่อเป็นการเฉลิม พระเกียรติ สมเด็จพระ นางเจ้าสิริกิติ์	พนักงาน เจ้าหน้าที่ ผู้นำชุมชน ประชาชนทั่วไป ในเขตพื้นที่ตำบลคูขาด เข้าร่วมกิจกรรม	20,000	20,000	20,000	20,000	20,000	ร้อยละ 80 ของผู้เข้า ร่วมกิจกรรม	ประชาชนในเขต พื้นที่ อบต. คูขาด ได้ร่วม งานรัฐพิธี	สำนักปลัด

ที่	โครงการ	วัตถุประสงค์	เป้าหมาย (ผลผลิตของโครงการ)	งบประมาณ					ตัวชี้วัด (KPI)	ผลที่คาดว่าจะได้รับ	หน่วยงานรับผิดชอบหลัก
				2566 (บาท)	2567 (บาท)	2568 (บาท)	2569 (บาท)	2570 (บาท)			
10	โครงการรัฐพิธี และวันสำคัญต่างๆของทางราชการ	เพื่อเป็นการน้อมรำลึกถึงพระมหากรุณาธิคุณของพระบาทสมเด็จพระจุลจอมเกล้าเจ้าอยู่หัว	พนักงาน เจ้าหน้าที่ ผู้นำชุมชน ประชาชนทั่วไปในเขตพื้นที่ตำบลคูขาด เข้าร่วมกิจกรรม	300,000	300,000	300,000	300,000	300,000	จัดกิจกรรมประกอบงานรัฐพิธีและงานวันสำคัญต่างๆของทางราชการ ร้อยละ 100	ประชาชนในเขตพื้นที่ อบต. คูขาด ได้ร่วมงานรัฐพิธี	สำนักปลัด
11	โครงการอบรมให้ความรู้เรื่องกฎหมายที่จำเป็นในชีวิตประจำวันและการดำเนินงานของศูนย์ยุติธรรมชุมชน	เพื่อให้ประชาชนในพื้นที่ได้รับองค์ความรู้ที่เป็นประโยชน์และสามารถนำไปประยุกต์ใช้ในชีวิตประจำวันได้	ประชาชนในเขต ตำบลคูขาด หมู่ที่ 1-21	30,000	30,000	30,000	30,000	30,000	ผู้เข้าร่วมอบรมโครงการ ร้อยละ 80	ประชาชนในพื้นที่ได้รับความรู้สามารถนำไปประยุกต์ใช้ในชีวิตประจำวันได้	สำนักปลัด

ที่	โครงการ	วัตถุประสงค์	เป้าหมาย (ผลผลิตของโครงการ)	งบประมาณ					ตัวชี้วัด (KPI)	ผลที่คาดว่าจะได้รับ	หน่วยงาน รับผิดชอบหลัก
				2566 (บาท)	2567 (บาท)	2568 (บาท)	2569 (บาท)	2570 (บาท)			
12	โครงการวันท้องถิ่นไทย	1.เพื่อเป็นการน้อมรำลึกถึงพระมหากรุณาธิคุณของพระบาทสมเด็จพระจุลจอมเกล้าเจ้าอยู่หัว 2.เพื่อสร้างจิตสำนึกส่วนตำบลในการปฏิบัติงานให้เกิดประโยชน์แก่ประชาชนตามอำนาจหน้าที่ของ อบต.	คณะผู้บริหาร ส.อบต. พนักงาน เจ้าหน้าที่ อบต.คูขาดและประชาชนทั่วไป เข้าร่วมกิจกรรม	20,000	20,000	20,000	20,000	20,000	จัดงานวันท้องถิ่นไทย	1.เพื่อเป็นการน้อมรำลึกถึงพระมหากรุณาธิคุณของพระบาทสมเด็จพระจุลจอมเกล้าเจ้าอยู่หัว 2. เพื่อสร้างจิตสำนึกส่วนตำบลในการปฏิบัติงานให้เกิดประโยชน์แก่ประชาชน	สำนักปลัด

ที่	โครงการ	วัตถุประสงค์	เป้าหมาย (ผลผลิตของโครงการ)	งบประมาณ					ตัวชี้วัด (KPI)	ผลที่คาดว่าจะได้รับ	หน่วยงาน รับผิดชอบหลัก
				2566 (บาท)	2567 (บาท)	2568 (บาท)	2569 (บาท)	2570 (บาท)			
13	โครงการปรับปรุงแผนที่ภาษีและทะเบียนทรัพย์สิน	เพื่อให้ข้อมูลแผนที่ภาษีและทะเบียนทรัพย์สินมีความถูกต้องตามความเป็นจริง	-จ้างเหมาบุคคล สำรวจข้อมูลแผนที่ภาษีและทะเบียนทรัพย์สิน -จัดส่งบุคลากรเข้ารับการฝึกอบรมเกี่ยวกับการปรับปรุงฐานข้อมูลด้วยระบบคอมพิวเตอร์	100,000	100,000	100,000	100,000	100,000	ร้อยละ 100 ของพื้นที่ที่จัดทำแผนที่ภาษีและทะเบียนทรัพย์สิน	การจัดเก็บภาษีมีความถูกต้องและมีประสิทธิภาพมากยิ่งขึ้น	กองคลัง
รวม	13 โครงการ			1,420,000	1,720,000	1,720,000	1,720,000	1,720,000			

(1) 3 แผนงานการเกษตร

ที่	โครงการ	วัตถุประสงค์	เป้าหมาย (ผลผลิตของโครงการ)	งบประมาณ					ตัวชี้วัด (KPI)	ผลที่คาดว่าจะได้รับ	หน่วยงานรับผิดชอบหลัก
				2566 (บาท)	2567 (บาท)	2568 (บาท)	2569 (บาท)	2570 (บาท)			
1	โครงการอุดหนุนศูนย์บริการและถ่ายทอดเทคโนโลยีการเกษตรประจำตำบลชุมชน	เพื่อให้การดำเนินงานของศูนย์ฯเป็นไปตามนโยบาย	อุดหนุนศูนย์บริการและถ่ายทอดฯ	30,000	30,000	30,000	30,000	30,000	อุดหนุนศูนย์ฯ ปีละ 1 ครั้ง	การดำเนินงานตามนโยบายได้สอดคล้องและเหมาะสม	กองส่งเสริมการเกษตร
2	โครงการพัฒนาศักยภาพผู้นำด้านบริหารจัดการศูนย์บริการและถ่ายทอดเทคโนโลยีทางการเกษตร	เพื่อเพิ่มความรู้ด้านการบริหารจัดการให้แก่คณะกรรมการศูนย์บริการและถ่ายทอดเทคโนโลยีฯ	ศึกษาดูงานศูนย์บริการและถ่ายทอดฯ ที่ประสบผลสำเร็จด้านการบริหารจัดการ	25,000	25,000	25,000	25,000	25,000	ศึกษาดูงานศูนย์ฯ ปีละ 1 ครั้ง	คณะกรรมการฯ มีความรู้เพิ่มขึ้น และสามารถนำไปปฏิบัติได้	กองส่งเสริมการเกษตร
รวม	2 โครงการ			55,000	55,000	55,000	55,000	55,000			

5.3 กลยุทธ์ที่ 2 : เสริมสร้างกระบวนการมีส่วนร่วมของประชาชน

(1) 4 แผนงานสาธารณสุข

ที่	โครงการ	วัตถุประสงค์	เป้าหมาย (ผลผลิตของโครงการ)	งบประมาณ					ตัวชี้วัด (KPI)	ผลที่คาดว่าจะได้รับ	หน่วยงานรับผิดชอบหลัก
				2566 (บาท)	2567 (บาท)	2568 (บาท)	2569 (บาท)	2570 (บาท)			
1	โครงการพัฒนางานสาธารณสุขและเพิ่มศักยภาพผู้ปฏิบัติงานด้านการสาธารณสุขในหมู่บ้าน	เพื่อพัฒนาความรู้ความในการทำงานด้านสาธารณสุขเพื่อแลกเปลี่ยนความรู้ระหว่าง อสม. ในพื้นที่อื่น	ประชาชนและผู้ที่เกี่ยวข้องกับการดำเนินงาน	50,000	50,000	50,000	50,000	50,000	ร้อยละ 80 ของผู้เข้าร่วมโครงการ	ผู้ดำเนินงานด้านสาธารณสุขมีความรู้เพิ่มขึ้นและนำความรู้ที่ได้มาปรับใช้ในงาน	กองสาธารณสุขและสิ่งแวดล้อม
2	โครงการเฝ้าระวังดูแลด้านสุขภาพชุมชน	เพื่อเฝ้าระวังโรคระบาด/โรคติดต่อในพื้นที่ตำบลคูขาด เช่น โรคไข้หวัดนก	ประชาชนในตำบลคูขาด	30,000	30,000	30,000	30,000	30,000	โรคระบาดและโรคติดต่อในพื้นที่ลดลง ร้อยละ 20	ประชาชนมีความรู้และสามารถป้องกันโรคระบาดในพื้นที่	กองสาธารณสุขและสิ่งแวดล้อม
3	โครงการป้องกันโรคพิษสุนัขบ้าและคุมกำเนิดสุนัขและแมว	เพื่อฉีดวัคซีนป้องกันโรคพิษสุนัขบ้า	ฉีดวัคซีนป้องกันโรคพิษสุนัขบ้า	70,000	70,000	70,000	70,000	70,000	ลดการระบาดของโรคพิษสุนัขบ้า ร้อยละ 80	โรคพิษสุนัขบ้าในพื้นที่ลดลง	กองสาธารณสุขและสิ่งแวดล้อม

ที่	โครงการ	วัตถุประสงค์	เป้าหมาย (ผลผลิตของโครงการ)	งบประมาณ					ตัวชี้วัด (KPI)	ผลที่คาดว่าจะได้รับ	หน่วยงานรับผิดชอบหลัก
				2566 (บาท)	2567 (บาท)	2568 (บาท)	2569 (บาท)	2570 (บาท)			
4	โครงการลดความเสี่ยงการเกิดโรคพิษสุนัขบ้าด้วยการทำหมัน	เพื่อควบคุมและป้องกันโรคพิษสุนัขบ้าและทำหมัน	ทำหมันสุนัขและแมวในตำบลคูขาด	50,000	50,000	50,000	50,000	50,000	ลดอัตราการเกิดของสุนัขและแมวร้อยละ 70	โรคพิษสุนัขบ้าในพื้นที่ลดลงและลดการเกิดของสุนัขและแมว	กองสาธารณสุขและสิ่งแวดล้อม
5	โครงการควบคุมและป้องกันโรคไข้เลือดออก	เพื่อควบคุมและป้องกันโรคไข้เลือดออกในตำบลคูขาด	พ่นยุงในพื้นที่ตำบลคูขาด	140,000	140,000	140,000	140,000	140,000	ลดอัตราการเกิดโรคไข้เลือดออกร้อยละ 80	โรคไข้เลือดออกระบาดน้อยลงหรือหมดไป	กองสาธารณสุขและสิ่งแวดล้อม
6	โครงการอบรมให้ความรู้เรื่องโรคเอดส์	เพื่อให้ความรู้แก่เยาวชนและประชาชนถึงเรื่องโรคเอดส์	อบรมให้ความรู้เรื่องโรคเอดส์แก่เยาวชนและประชาชนตำบลคูขาด	30,000	30,000	30,000	30,000	30,000	ร้อยละ 80 ของผู้เข้าร่วมโครงการ	เยาวชนและประชาชนตระหนักถึงปัญหาโรคเอดส์มีความรู้ในการป้องกันโรคเอดส์	กองสาธารณสุขและสิ่งแวดล้อม

ที่	โครงการ	วัตถุประสงค์	เป้าหมาย (ผลผลิตของโครงการ)	งบประมาณ					ตัวชี้วัด (KPI)	ผลที่คาดว่าจะได้รับ	หน่วยงาน รับผิดชอบหลัก
				2566 (บาท)	2567 (บาท)	2568 (บาท)	2569 (บาท)	2570 (บาท)			
7	โครงการให้ความรู้เรื่องเพศสัมพันธ์ก่อนวัยอันควรลดการตั้งครรภ์ในวัยรุ่น	เพื่อให้ความรู้แก่เยาวชนถึงเรื่องการตั้งครรภ์โดยไม่พร้อมเพื่อให้ความรู้เรื่องเพศสัมพันธ์	เยาวชนในพื้นที่ตำบลคูขาด	30,000	30,000	30,000	30,000	30,000	ร้อยละ 80 ของผู้เข้าร่วมโครงการ	เยาวชนมีความรู้เรื่องเพศสัมพันธ์ รู้วิธีป้องกันและลดปัญหาการตั้งครรภ์ไม่พร้อม	กองสาธารณสุขและสิ่งแวดล้อม
8	โครงการทันตกรรมสำหรับผู้สูงอายุ ผู้พิการ สตรี	เพื่อให้ความรู้เกี่ยวกับทันตกรรมสำหรับผู้สูงอายุ ผู้พิการ สตรี	ผู้สูงอายุ/ผู้พิการ/สตรี ตำบลคูขาด หมู่ที่ 1-21	10,000	10,000	10,000	10,000	10,000	ร้อยละ 80 ของผู้เข้าร่วมโครงการ	ผู้สูงอายุ มีสุขภาพฟันที่แข็งแรง	กองสาธารณสุขและสิ่งแวดล้อม
9	โครงการตรวจคัดกรองสุขภาพผู้พิการ	เพื่อตรวจคัดกรองสุขภาพเบื้องต้นของผู้พิการ	ผู้พิการตำบลคูขาด หมู่ที่1-21	10,000	10,000	10,000	10,000	10,000	ร้อยละ 80 ของผู้เข้าร่วมโครงการ	ผู้พิการมีความรู้ในการดูแลสุขภาพเบื้องต้น	กองสาธารณสุขและสิ่งแวดล้อม
10	โครงการอบรมให้ความรู้ด้านโภชนาการสำหรับผู้พิการ	เพื่อให้ผู้พิการได้มีความรู้ด้านโภชนาการ	ผู้พิการตำบลคูขาด หมู่ที่1-21	10,000	10,000	10,000	10,000	10,000	ร้อยละ 80 ของผู้เข้าร่วมโครงการ	ผู้พิการมีความรู้ด้านโภชนาการ	กองสาธารณสุขและสิ่งแวดล้อม

ที่	โครงการ	วัตถุประสงค์	เป้าหมาย (ผลผลิตของโครงการ)	งบประมาณ					ตัวชี้วัด (KPI)	ผลที่คาดว่าจะได้รับ	หน่วยงาน รับผิดชอบหลัก
				2566 (บาท)	2567 (บาท)	2568 (บาท)	2569 (บาท)	2570 (บาท)			
11	โครงการอบรมให้ความรู้ประชาชนเกี่ยวกับอันตรายจากการใช้สารเคมี	เพื่อให้ประชาชนได้มีความรู้เกี่ยวกับอันตรายจากการใช้สารเคมี	ประชาชน หมู่ที่1-21	10,000	10,000	10,000	10,000	10,000	ร้อยละ 80 ของผู้เข้าร่วมโครงการ	ประชาชนห่างไกลสารเคมีและสุขภาพดีเพิ่มขึ้น	กองสาธารณสุขและสิ่งแวดล้อม
12	โครงการอบรมอาสาสมัครดูแลผู้สูงอายุในตำบลคูขาด	เพื่อให้ความรู้อาสาสมัครดูแลผู้สูงอายุในการปฏิบัติหน้าที่ดูแลผู้สูงอายุที่มีความเดือดร้อนยากไร้ขาดผู้อุปการะ	อาสาสมัครที่มาจากประชาชนตำบลคูขาดจำนวน 10 คน	10,000	10,000	10,000	10,000	10,000	ร้อยละ 80 ของผู้เข้าร่วมโครงการ	ผู้สูงอายุที่ยากไร้ขาดผู้อุปการะมีผู้ดูแลและมีการประสานงานด้านสวัสดิการต่างๆ เพิ่มขึ้น	กองสาธารณสุขและสิ่งแวดล้อม
13	โครงการสำรวจสภาพปัญหาของน้ำเสียในชุมชนและส่งตรวจคุณภาพน้ำ	เพื่อให้ประชาชนรู้ถึงเรื่องปัญหาน้ำเสียในชุมชน	ประชาชนตำบลคูขาด 21 หมู่บ้าน	20,000	20,000	20,000	20,000	20,000	สำรวจแหล่งน้ำในชุมชน ร้อยละ 90	รับรู้ปัญหาน้ำเสียและส่งตรวจเพื่อหาแนวทางแก้ไข	กองสาธารณสุขและสิ่งแวดล้อม
14	โครงการสำรวจและส่งตรวจคุณภาพน้ำอุปโภค บริโภค	เพื่อสำรวจและส่งตรวจคุณภาพน้ำในชุมชน	ประชาชนตำบลคูขาด 21 หมู่บ้าน	50,000	50,000	50,000	50,000	50,000	สำรวจคุณภาพน้ำ ร้อยละ 90	น้ำมีคุณภาพมาตรฐาน	กองสาธารณสุขและสิ่งแวดล้อม

ที่	โครงการ	วัตถุประสงค์	เป้าหมาย (ผลผลิตของโครงการ)	งบประมาณ					ตัวชี้วัด (KPI)	ผลที่คาดว่าจะได้รับ	หน่วยงานรับผิดชอบหลัก
				2566 (บาท)	2567 (บาท)	2568 (บาท)	2569 (บาท)	2570 (บาท)			
15	โครงการบริหารจัดการขยะมูลฝอยอย่างเป็นระบบ "ตำบลคูขาดเมืองสะอาด ปลอดขยะ"	เพื่อให้ความรู้ในเรื่องการบริหารจัดการขยะ และดำเนินการให้ตำบลคูขาดเป็นเมืองสะอาด ปลอดขยะ ตามนโยบายของรัฐบาล	ประชาชนตำบลคูขาดและหมู่บ้านในเขตตำบลคูขาด จำนวน 21 หมู่	80,000	80,000	80,000	80,000	80,000	ปริมาณขยะในพื้นที่ลดลงร้อยละ 30	ประชาชนตำบลคูขาดรู้จักการบริหารจัดการขยะอย่างถูกวิธี และตำบลคูขาดเป็นตำบลสะอาดปลอดขยะ	กองสาธารณสุขและสิ่งแวดล้อม
16	โครงการเฝ้าระวังป้องกันและควบคุมโรคติดเชื้อไวรัสโคโรนา 2019 (COVID-19)	เพื่อให้ความรู้คำแนะนำการดูแลเฝ้าระวังป้องกันตนเอง เรื่องโรคติดเชื้อไวรัสโคโรนา 2019 (COVID-19) ให้กับประชาชนในพื้นที่ของอบต.คูขาด	จัดอบรมให้ความรู้เครือข่ายสุขภาพภาคประชาชนในเขตอบต.คูขาด	50,000	50,000	50,000	50,000	50,000	ร้อยละ 80 ของผู้เข้าร่วมอบรมโครงการ	ประชาชนในพื้นที่อบต. คูขาดสามารถป้องกันและควบคุมโรคติดเชื้อไวรัสโคโรนา 2019	กองสาธารณสุขและสิ่งแวดล้อม

ที่	โครงการ	วัตถุประสงค์	เป้าหมาย (ผลผลิตของโครงการ)	งบประมาณ					ตัวชี้วัด (KPI)	ผลที่คาดว่าจะได้รับ	หน่วยงานรับผิดชอบหลัก
				2566 (บาท)	2567 (บาท)	2568 (บาท)	2569 (บาท)	2570 (บาท)			
17	โครงการรณรงค์ให้ความรู้ในการป้องกันและควบคุมการแพร่ระบาดของโรคไข้เลือดออก	เพื่ออบรมให้ความรู้กับแกนนำสุขภาพระดับหมู่บ้าน ผู้นำหมู่บ้าน ในการป้องกันและควบคุมการแพร่ระบาดของโรคไข้เลือดออก ด้วยการให้ทรายอะเบท กำจัดลูกน้ำยุงลาย	จัดอบรมแกนนำสุขภาพระดับหมู่บ้าน อสม./ผู้นำหมู่บ้าน	60,000	60,000	60,000	60,000	60,000	โรคไข้เลือดออกในพื้นที่ลดลง ร้อยละ 80	ประชาชนได้ตระหนักและเห็นความสำคัญของการป้องกันและควบคุมการแพร่ระบาดของโรคไข้เลือดออก	กองสาธารณสุขและสิ่งแวดล้อม
18	โครงการส่งเสริมแกนนำประชาชนตำบลคูขุด ชีบซีปลอดภัยถูกกฎหมายลดความเสี่ยงอุบัติเหตุ	แกนนำประชาชน เกิดความรู้และทักษะในการขับขี่รถอย่างปลอดภัย ตระหนักและเข้าใจกฎหมายจราจร มารยาทในการขับขี่ รู้จักป้องกันตนเองในการขับขี่ ยานพาหนะ	จัดอบรมแกนนำประชาชนในตำบลคูขุด	30,000	30,000	30,000	30,000	30,000	กลุ่มเป้าหมายผ่านการทดสอบด้านการใช้รถใช้ถนนอย่างถูกต้องและปลอดภัย ร้อยละ 60	ผู้เข้าร่วมโครงการมีความรู้และทักษะในการขับขี่รถอย่างปลอดภัย และเข้าใจกฎหมายจราจร มารยาทในการขับขี่	สำนักปลัด

ที่	โครงการ	วัตถุประสงค์	เป้าหมาย (ผลผลิตของโครงการ)	งบประมาณ					ตัวชี้วัด (KPI)	ผลที่คาดว่าจะ ได้รับ	หน่วยงาน รับผิดชอบ หลัก
				2566 (บาท)	2567 (บาท)	2568 (บาท)	2569 (บาท)	2570 (บาท)			
19	โครงการป้องกันและให้ความรู้เรื่องสารเสพติด โรคเอดส์ และโรคติดต่อทางเพศสัมพันธ์แก่ผู้ที่มีภาวะเสี่ยงในกลุ่มวัยทำงาน	เพื่อเป็นการณรงค์ป้องกันการแพร่ระบาดของสารเสพติดที่จะเข้าสู่ชุมชน ส่งเสริมการบริการสาธารณสุขเกี่ยวกับการป้องกันโรคและการสร้างเสริมสุขภาพของประชาชน	จัดอบรมให้ความรู้แก่เป้าหมาย เกี่ยวกับความรู้เรื่องอันตรายจากการใช้สารเสพติด เรื่องโรคเอดส์ เรื่องโรคติดต่อทางเพศสัมพันธ์	20,000	20,000	20,000	20,000	20,000	กลุ่มวัยทำงานเข้าร่วมโครงการ ร้อยละ 80	กลุ่มเป้าหมาย เกิดความรู้ ความเข้าใจเกี่ยวกับอันตรายจากยาเสพติด โรคเอดส์ โรคติดต่อทางเพศสัมพันธ์ รู้จักป้องกันตนเอง	กองสาธารณสุขและสิ่งแวดล้อม
20	โครงการเฝ้าระวังป้องกันเด็กจมน้ำโดยทีมเครือข่ายเฝ้าระวังป้องกันเด็กจมน้ำ	เพื่อสร้างทีมเครือข่ายเฝ้าระวังป้องกันเด็กจมน้ำสามารถให้ความช่วยเหลือผู้ประสบภัยทางน้ำและให้ความรู้เกี่ยวกับความปลอดภัยทางน้ำให้กับประชาชนในหมู่บ้านได้	จัดอบรมให้ความรู้ผู้ที่จะมาทำหน้าที่เครือข่ายเฝ้าระวังป้องกันเด็กจมน้ำในระดับตำบล	20,000	20,000	20,000	20,000	20,000	ผู้เข้ารับการอบรมสามารถช่วยเหลือคนจมน้ำเบื้องต้นได้อย่างถูกต้อง ร้อยละ 70	ผู้เข้าร่วมอบรมมีความรู้ในการช่วยเหลือผู้ประสบภัยทางน้ำ	สำนักปลัด

ที่	โครงการ	วัตถุประสงค์	เป้าหมาย (ผลผลิตของโครงการ)	งบประมาณ					ตัวชี้วัด (KPI)	ผลที่คาดว่าจะ ได้รับ	หน่วยงาน รับผิดชอบ หลัก
				2566 (บาท)	2567 (บาท)	2568 (บาท)	2569 (บาท)	2570 (บาท)			
21	โครงการช่วยเหลือ ประชาชนตามอำนาจ หน้าที่ด้านการป้องกัน และควบคุมโรคติดต่อ	เพื่อใช้จ่ายในการ ดำเนินการตามโครงการ ช่วยเหลือประชาชน ตามอำนาจหน้าที่ด้าน ป้องกันและควบคุมโรค ติดต่อ	เพื่อเป็นค่าใช้จ่าย ในการดำเนินการช่วย เหลือประชาชนในพื้นที่ ต.คูขาด	300,000	300,000	300,000	300,000	300,000	ช่วยเหลือ ประชาชน ร้อยละ 100 ของผู้ที่ได้รับ ความเดือด ร้อน	ประชาชนที่ได้ รับความเดือด ร้อนได้รับการ ช่วยเหลืออย่าง ทั่วถึง	สาธารณสุข และ สิ่งแวดล้อม
22	โครงการอุดหนุนสำหรับ การดำเนินงานตามแนว ทางโครงการพระราช ดำริด้านสาธารณสุข	เพื่ออุดหนุนงบ ประมาณดำเนินงาน ตามโครงการแนว พระราชดำริด้าน สาธารณสุข 21 หมู่ บ้านๆ ละ 20,000 บาท	คณะกรรมการหมู่บ้าน 21 หมู่บ้าน	420,000	420,000	420,000	420,000	420,000	ร้อยละของ หมู่บ้านที่ขอ รับเงินอุด หนุนจาก อบต.คูขาด	ประชาชนได้รับ บริการด้าน สาธารณสุข มากขึ้น	คณะ กรรมการ หมู่บ้าน
23	โครงการสัตว์ปลอดโรค คนปลอดภัย จากโรคพิษสุนัขบ้า	เพื่อดำเนินการจัดซื้อ วัคซีนป้องกันและ ควบคุมโรคพิษ สุนัขบ้า	จัดซื้อวัคซีนป้องกันและ ควบคุมโรคพิษสุนัขบ้า ตัวละ 30 บาท โดย จัดสรร ตามจำนวนสุนัข/แมว ที่ได้ จากการสำรวจของ อบต. คูขาด	80,000	80,000	80,000	80,000	80,000	สุนัขและแมว ที่สำรวจได้รับ การฉีดวัคซีน ป้องกันโรค พิษสุนัขบ้า ร้อยละ 100	สุนัขและแมวได้ รับการฉีดวัคซีน โรคพิษสุนัขบ้า และไม่เกิดโรค พิษสุนัขบ้าใน พื้นที่	กอง สาธารณสุข และ สิ่งแวดล้อม

ที่	โครงการ	วัตถุประสงค์	เป้าหมาย (ผลผลิตของโครงการ)	งบประมาณ					ตัวชี้วัด (KPI)	ผลที่คาดว่าจะได้รับ	หน่วยงานรับผิดชอบหลัก
				2566 (บาท)	2567 (บาท)	2568 (บาท)	2569 (บาท)	2570 (บาท)			
24	สำรวจข้อมูลจำนวนสัตว์และขึ้นทะเบียนสัตว์ สัตว์ปลอดโรค คนปลอดภัยจากพิษสุนัขบ้า	เพื่อจ่ายค่าตอบแทนให้แก่ผู้ปฏิบัติงานในการสำรวจและขึ้นทะเบียนสัตว์	สำรวจและขึ้นทะเบียนสุนัขและแมวในเขต อบต.คูขาด สำรวจปีละ 2 ครั้ง 1.เดือนมีนาคม 2. สิงหาคม ค่าสำรวจตัวละ 3 บาท/ครั้ง	25,000	25,000	25,000	25,000	25,000	ร้อยละ 80 ของสุนัขและแมวที่ได้รับการสำรวจและขึ้นทะเบียนในโปรแกรม Rabies One Data	สุนัขและแมวได้รับการขึ้นทะเบียนและนำมาป้อนข้อมูลในการจัดวัคซีนป้องกันโรคพิษสุนัขบ้าต่อไปอย่างครอบคลุม	กองสาธารณสุขและสิ่งแวดล้อม
รวม	24 โครงการ			1,605,000	1,605,000	1,605,000	1,605,000	1,605,000			

(2) แผนงานการศาสนา วัฒนธรรม และนันทนาการ

ที่	โครงการ	วัตถุประสงค์	เป้าหมาย (ผลผลิตของโครงการ)	งบประมาณ					ตัวชี้วัด (KPI)	ผลที่คาดว่าจะได้รับ	หน่วยงานรับผิดชอบหลัก
				2566 (บาท)	2567 (บาท)	2568 (บาท)	2569 (บาท)	2570 (บาท)			
1	โครงการจัดซื้อเครื่องออกกำลังกายสนาม	เพื่อให้ประชาชนมีสุขภาพร่างกายแข็งแรง และใช้เวลารว่างให้เกิดประโยชน์	จัดซื้อเครื่องออกกำลังกาย	100,000	100,000	100,000	100,000	100,000	จัดซื้อเครื่องออกกำลังกาย ร้อยละ 100	ประชาชนมีเครื่องออกกำลังกายและใช้เวลารว่างให้เกิดประโยชน์	กองการศึกษา ศาสนาและวัฒนธรรม
2	โครงการติดตั้งอุปกรณ์ออกกำลังกาย หมู่ที่ 7 บ้านน้อย	เพื่อให้ประชาชนมีสุขภาพร่างกายแข็งแรง และใช้เวลารว่างให้เกิดประโยชน์	ติดตั้งอุปกรณ์ออกกำลังกาย หมู่ที่ 7 บริเวณลานตาปู	200,000	200,000	200,000	200,000	200,000	จัดซื้อเครื่องออกกำลังกาย ร้อยละ 100	ประชาชนมีเครื่องออกกำลังกายและใช้เวลารว่างให้เกิดประโยชน์	กองการศึกษา ศาสนาและวัฒนธรรม
3	โครงการสนับสนุนอุปกรณ์กีฬา	เพื่อสนับสนุนให้เยาวชนมีอุปกรณ์ในการเล่นกีฬา	เยาวชนตำบลคูขาด 21 หมู่บ้าน	210,000	210,000	210,000	210,000	210,000	สนับสนุนอุปกรณ์กีฬา ร้อยละ 90	เยาวชนมีอุปกรณ์กีฬาในการเล่นกีฬา	กองการศึกษา ศาสนาและวัฒนธรรม
รวม	3 โครงการ			510,000	510,000	510,000	510,000	510,000			

(3) 1 แผนงานบริหารงานทั่วไป

ที่	โครงการ	วัตถุประสงค์	เป้าหมาย (ผลผลิตของโครงการ)	งบประมาณ					ตัวชี้วัด (KPI)	ผลที่คาดว่าจะได้รับ	หน่วยงานรับผิดชอบหลัก
				2566 (บาท)	2567 (บาท)	2568 (บาท)	2569 (บาท)	2570 (บาท)			
1	โครงการจัดตั้งและบริหารจัดการศูนย์ปฏิบัติการร่วมในการช่วยเหลือประชาชนขององค์กรปกครองส่วนท้องถิ่น	เพื่ออุดหนุนศูนย์ปฏิบัติการร่วมในการช่วยเหลือประชาชนขององค์กรปกครองส่วนท้องถิ่น ณ สำนักงานส่งเสริมการปกครองท้องถิ่น อำเภอดง	อุดหนุนศูนย์ปฏิบัติการร่วมในการช่วยเหลือประชาชนขององค์กรปกครองส่วนท้องถิ่น (ส่วนกลาง) ปีละ 20,000 บาท	20,000	20,000	20,000	20,000	20,000	อุดหนุนศูนย์ฯ ร้อยละ 100	อุดหนุนศูนย์ฯ เพื่อบูรณาการทำงานร่วมกันระหว่าง อปท.	สำนักปลัด
2	โครงการเลือกตั้งท้องถิ่น	เพื่อเป็นค่าใช้จ่ายในการจัดการเลือกตั้งผู้บริหารท้องถิ่นและสมาชิกสภาท้องถิ่น เช่น การอบรม กปน. จัดซื้อวัสดุ ฯ	จัดการเลือกตั้งผู้บริหารท้องถิ่นและสมาชิกสภาท้องถิ่น	500,000	500,000	500,000	500,000	500,000	ดำเนินการเลือกตั้งท้องถิ่นเป็นไปด้วยความเรียบร้อย ร้อยละ 100	มีการเลือกตั้งผู้บริหารท้องถิ่นและสมาชิกสภาท้องถิ่น	สำนักปลัด
รวม	2 โครงการ			520,000	520,000	520,000	520,000	520,000			

5.8 กลยุทธ์ที่ 1 : พัฒนาคุณภาพและประสิทธิภาพการให้บริการประชาชน

(3) 5 แผนงานอุตสาหกรรมและงานโยธา งานก่อสร้าง

ที่	โครงการ	วัตถุประสงค์	เป้าหมาย (ผลผลิตของโครงการ)	งบประมาณ					ตัวชี้วัด (KPI)	ผลที่คาดว่าจะได้รับ	หน่วยงานรับผิดชอบหลัก
				2566 (บาท)	2567 (บาท)	2568 (บาท)	2569 (บาท)	2570 (บาท)			
1	โครงการปรับปรุงห้องศูนย์อนุรักษ์พัฒนาทรัพยากรท้องถิ่นตำบลคูขาดในโครงการอนุรักษ์พันธุกรรมพืชอันเนื่องมาจากราชดำริ	เพื่อปรับปรุงห้อง อพ.สธ. ให้ใช้ประโยชน์ได้อย่างมีประสิทธิภาพและเกิดประโยชน์ต่อประชาชน	ปรับปรุงห้องศูนย์อนุรักษ์พัฒนาทรัพยากรท้องถิ่นตำบลคูขาด	200,000	200,000	200,000	200,000	200,000	ห้องศูนย์ อพ.สธ	มีห้องศูนย์ อพ.สธ.ใช้ประโยชน์ได้อย่างมีประสิทธิภาพ	สำนักปลัด
2	โครงการซ่อมแซม/ปรับปรุงหอประชุมอเนกประสงค์องค์การบริหารส่วนตำบลคูขาด (หลังใหม่)	เพื่อซ่อมแซม/ปรับปรุงหอประชุมอเนกประสงค์หลังใหม่	ซ่อมแซม/ปรับปรุงหอประชุมอเนกประสงค์องค์การบริหารส่วนตำบลคูขาดหลังใหม่	300,000	300,000	300,000	300,000	300,000	มีห้องประชุมสำหรับจัดกิจกรรมต่างๆ	มีการซ่อมแซม/ปรับปรุงอาคารอเนกประสงค์ (หลังใหม่)	สำนักปลัด
3	โครงการปรับปรุงหอประชุมอเนกประสงค์องค์การบริหารส่วนตำบลคูขาด (หลังเก่า)	เพื่อปรับปรุงหอประชุมอเนกประสงค์	ต่อเติมหอประชุมอเนกประสงค์องค์การบริหารส่วนตำบลคูขาดหลังเก่า	500,000	500,000	500,000	500,000	500,000	มีห้องประชุมสำหรับจัดกิจกรรมต่างๆ	มีการซ่อมแซม/ปรับปรุงอาคารอเนกประสงค์ (หลังเก่า)	สำนักปลัด

ที่	โครงการ	วัตถุประสงค์	เป้าหมาย (ผลผลิตของโครงการ)	งบประมาณ					ตัวชี้วัด (KPI)	ผลที่คาดว่าจะได้รับ	หน่วยงานรับผิดชอบหลัก
				2566 (บาท)	2567 (บาท)	2568 (บาท)	2569 (บาท)	2570 (บาท)			
4	โครงการปรับปรุง/ซ่อมแซมอาคารสำนักงาน อบต.คูขาด	เพื่อให้ประโยชน์ในการปฏิบัติงานและให้บริการประชาชนอย่างเพียงพอทั่วถึง	ปรับปรุงและต่อเติมอาคารสำนักงานสำหรับใช้เป็นห้องปฏิบัติงานและการให้บริการประชาชน	800,000	800,000	800,000	800,000	800,000	มีห้องปฏิบัติงานของเจ้าหน้าที่และห้องสภาฯ เพียงพอต่อการปฏิบัติงาน ร้อยละ 90	-มีห้องปฏิบัติงานของเจ้าหน้าที่และห้องสภาฯ เพียงพอ -มีสถานที่สำหรับให้บริการประชาชนอย่างทั่วถึง	สำนักปลัด
5	โครงการก่อสร้างโรงจอดรถยนต์ อบต.คูขาด	เพื่อให้มีโรงจอดรถยนต์สำหรับบริการประชาชนอย่างเพียงพอและเพื่อให้การจอดรถยนต์ภายในบริเวณ อบต. มีความเป็นระเบียบเรียบร้อย	- ก่อสร้างโรงจอดรถยนต์ภายในสำนักงาน อบต.คูขาด กว้าง 5.50 ยาว 20.00 เมตร	300,000	300,000	300,000	300,000	300,000	ผู้มาใช้บริการมีความพึงพอใจ ร้อยละ 80	มีโรงจอดรถยนต์สำหรับบริการอย่างเพียงพอและมีความเป็นระเบียบเรียบร้อย	สำนักปลัด

ที่	โครงการ	วัตถุประสงค์	เป้าหมาย (ผลผลิตของโครงการ)	งบประมาณ					ตัวชี้วัด (KPI)	ผลที่คาดว่าจะได้รับ	หน่วยงานรับผิดชอบหลัก
				2566 (บาท)	2567 (บาท)	2568 (บาท)	2569 (บาท)	2570 (บาท)			
6	โครงการก่อสร้างรั้วรอบที่ทำการองค์การบริหารส่วนตำบลคูขาด	เพื่อล้อมรั้วให้เป็นเขตพื้นที่ทำการให้มีความปลอดภัยในชีวิต และทรัพย์สินทางราชการ	ก่อสร้างรั้วรอบที่ทำการองค์การบริหารส่วนตำบลคูขาด ยาว 275 เมตร สูง 1.80 เมตร	825,000	825,000	825,000	825,000	825,000	รั้วรอบที่ทำการ อบต. คูขาด ร้อยละ 100	สถานที่มีความปลอดภัยในชีวิตและทรัพย์สินของทางราชการ	สำนักปลัด
7	โครงการปรับปรุงภูมิทัศน์บริเวณที่ทำการองค์การบริหารส่วนตำบลคูขาด	เพื่อปรับปรุงสภาพพื้นที่บริเวณที่ทำการ อบต.คูขาด ให้มีความสวยงามและเหมาะสมในการให้บริการประชาชน	ปรับปรุงภูมิทัศน์บริเวณที่ทำการองค์การบริหารส่วนตำบลคูขาด - ปลูกต้นไม้ - ปรับสภาพพื้นที่	200,000	200,000	200,000	200,000	200,000	ผู้มาใช้บริการมีความพึงพอใจ ร้อยละ 80	ภูมิทัศน์มีความสวยงาม สะดวกปลอดภัย ร่มรื่น	สำนักปลัด
8	โครงการก่อสร้างป้ายประชาสัมพันธ์	เพื่อประชาสัมพันธ์ข้อมูลข่าวสารของทางราชการ	ก่อสร้างป้ายประชาสัมพันธ์ อบต.คูขาด จำนวน 3 จุด	150,000	150,000	150,000	150,000	150,000	ติดตั้งป้ายประชาสัมพันธ์ ร้อยละ 100	ประชาชนรู้ข้อมูลข่าวสารของทางราชการ	สำนักปลัด
9	โครงการวางท่อระบายน้ำพร้อมปรับปรุงฝิวจราจร	เพื่อปรับปรุงพื้นที่วางท่อระบายน้ำ	วางท่อระบายน้ำพร้อมปรับปรุงฝิวจราจรบริเวณสำนักงาน อบต.คูขาด วางท่อคอนกรีต ϕ 0.40 x 1.00 เมตร ยาว 200	300,000	300,000	300,000	300,000	300,000	ปรับปรุงพื้นที่ ร้อยละ 80	พื้นที่มีความปลอดภัยลดปัญหาน้ำท่วมขัง	สำนักปลัด อบต.

ที่	โครงการ	วัตถุประสงค์	เป้าหมาย (ผลผลิตของโครงการ)	งบประมาณ					ตัวชี้วัด (KPI)	ผลที่คาดว่าจะได้รับ	หน่วยงาน รับผิดชอบหลัก
				2566 (บาท)	2567 (บาท)	2568 (บาท)	2569 (บาท)	2570 (บาท)			
10	โครงการปรับปรุงภูมิทัศน์ศูนย์พัฒนาเด็กเล็ก	เพื่อความสวยงาม ร่มรื่นและน่าอยู่	ปรับปรุงภูมิทัศน์บริเวณ - ศพด.บ้านเมืองคง - ศพด.บ้านโนนตาแก้ว - ศพด.บ้านหนองหวาด	300,000	300,000	300,000	300,000	300,000	ผู้มาใช้บริการมีความพึงพอใจ ร้อยละ 80	ศพด.มีความสวยงาม ร่มรื่นและน่าอยู่	กองการศึกษา ศาสนาและวัฒนธรรม
11	โครงการก่อสร้างสนามเด็กเล่นสร้างปัญญา	เพื่อสร้างสนามเด็กเล่นสร้างปัญญา	ก่อสร้างสนามเด็กเล่นสร้างปัญญา ภายในพื้นที่ตำบลคูขาด	100,000	100,000	100,000	100,000	100,000	ผู้มาใช้บริการมีความพึงพอใจ ร้อยละ 80	เด็กในตำบลคูขาดมีสนามเด็กเล่นเพื่อเสริมสร้างพัฒนาการ	กองการศึกษา ศาสนาและวัฒนธรรม
12	โครงการการก่อสร้างกำแพงรอบศูนย์พัฒนา ศพด. บ้านโนนตาแก้ว	เพื่อความปลอดภัยของเด็กและทรัพย์สิน	ก่อสร้างกำแพง ศพด. บ้านโนนตาแก้ว ขนาด 1.8x90 เมตร	300,000	300,000	300,000	300,000	300,000	รั้วรอบ ศพด. บ้านโนนตาแก้ว ร้อยละ 100	สถานที่มีความปลอดภัยในชีวิตและทรัพย์สินของทางราชการ	กองการศึกษา ศาสนาและวัฒนธรรม
13	โครงการปรับปรุงอาคารเรียน ศพด.บ้านหนองหวาด	เพื่อปรับปรุงอาคารเรียนให้มีห้องเรียนที่เหมาะสมในแต่ละช่วงอายุ	ปรับปรุงอาคารเรียน ศพด.บ้านหนองหวาด	200,000	200,000	200,000	200,000	200,000	ผู้มาใช้บริการมีความพึงพอใจ ร้อยละ 80	นักเรียนมีห้องเรียนที่เหมาะสมกับช่วงอายุ	กองการศึกษา ศาสนาและวัฒนธรรม
14	โครงการปรับปรุงอาคารเรียน ศพด.บ้านเมืองคง	เพื่อปรับปรุงอาคารเรียนให้มีห้องเรียนที่เหมาะสมในแต่ละช่วงอายุ	ปรับปรุงอาคารเรียน ศพด.บ้านเมืองคง	200,000	200,000	200,000	200,000	200,000	ผู้มาใช้บริการมีความพึงพอใจ ร้อยละ 80	นักเรียนมีห้องเรียนที่เหมาะสมกับช่วงอายุ	กองการศึกษา ศาสนาและวัฒนธรรม

ที่	โครงการ	วัตถุประสงค์	เป้าหมาย (ผลผลิตของโครงการ)	งบประมาณ					ตัวชี้วัด (KPI)	ผลที่คาดว่าจะ ได้รับ	หน่วยงาน รับผิดชอบ หลัก
				2566 (บาท)	2567 (บาท)	2568 (บาท)	2569 (บาท)	2570 (บาท)			
15	โครงการปรับปรุงอาคาร อาคารเรียน ศพด.บ้านโนนตาแก้ว	เพื่อปรับปรุงอาคาร เพียงพอต่อจำนวน นักเรียน	ปรับปรุงอาคารเรียน ศพด.บ้านโนนตาแก้ว	200,000	200,000	200,000	200,000	200,000	ผู้มาใช้บริการ มีความพึงพอใจ ร้อยละ 80	นักเรียนมีห้อง เรียนที่เหมาะสม กับช่วงอายุ	กองการศึกษา และ วัฒนธรรม
16	โครงการก่อสร้างอาคาร อเนกประสงค์	เพื่อก่อสร้างอาคาร อเนกประสงค์	ก่อสร้างอาคารเนกประสงค์ ขนาดกว้าง 18 เมตร ยาว 25 เมตร	2,000,000	2,000,000	2,000,000	2,000,000	2,000,000	ผู้มาใช้บริการ มีความพึงพอใจ ร้อยละ 80	ก่อสร้างอาคาร อเนกประสงค์	กองช่าง
17	โครงการปรับปรุง/ซ่อม แซมบ้านพักพนักงาน ส่วนตำบล	เพื่อปรับปรุงบ้านพัก พนักงานส่วนตำบล	ปรับปรุง/ซ่อมแซมบ้านพัก พนักงานส่วนตำบลขององค์ การบริหารส่วนตำบลคูขาด	-	-	300,000	300,000	300,000	บ้านพักพนักงาน ส่วนตำบล ได้รับการซ่อม แซม ร้อยละ 80	บ้านพักพนักงาน ส่วนตำบล ได้รับการปรับปรุง/ซ่อมแซม	กองช่าง
18	โครงการก่อสร้างอาคาร ป้อมยามองค์การบริหาร ส่วนตำบลคูขาด	เพื่อก่อสร้างป้อมยาม ของ อบต.คูขาด	ก่อสร้างอาคารป้อมยาม บริเวณหน้าอาคารสำนักงาน องค์การบริหารส่วนตำบล คูขาด	-	-	100,000	100,000	100,000	ลดอุบัติเหตุ และมียามคอย เฝ้ายาม	มีป้อมยามสำหรับ ตรวจเหตุ	กองช่าง

ที่	โครงการ	วัตถุประสงค์	เป้าหมาย (ผลผลิตของโครงการ)	งบประมาณ					ตัวชี้วัด (KPI)	ผลที่คาดว่าจะได้รับ	หน่วยงานรับผิดชอบหลัก
				2566 (บาท)	2567 (บาท)	2568 (บาท)	2569 (บาท)	2570 (บาท)			
19	โครงการต่อเติมอาคาร อาคารอเนกประสงค์ (กองการศึกษา)	เพื่อต่อเติมอาคาร อเนกประสงค์ (ห้อง กองการศึกษา) ให้ เพียงพอต่อการใช้งาน	ต่อเติมอาคารอเนกประสงค์ ห้องกองการศึกษา	-	-	400,000	400,000	400,000	มีพื้นที่ในการ ทำงานเพิ่ม มากขึ้น	ห้องกองการ ศึกษามีพื้นที่ ใช้สอยเพิ่มมาก ขึ้น	กองช่าง
20	โครงการติดตั้งระบบ ประปาภายใน อบต. คูขาด	เพื่อให้ อบต.คูขาด มีระบบน้ำประปา ไว้ใช้งาน	ติดตั้งถังน้ำพลาสติกขนาด 3,000 ลิตร จำนวน 4 ถัง และก่อสร้างระบบประปา	-	-	200,000	200,000	200,000	อบต.คูขาด มีระบบน้ำ ประปาใช้	มีน้ำประปา ไว้ใช้อย่างพอ เพียง	กองช่าง
รวม	20 โครงการ			6,875,000	6,875,000	7,875,000	7,875,000	7,875,000			

รายละเอียดโครงการพัฒนา
แผนพัฒนาท้องถิ่น (พ.ศ.2566 - 2570)
องค์การบริหารส่วนตำบลคูขาด อำเภอกง จังหวัดนครราชสีมา

- ก. ยุทธศาสตร์ชาติ 20 ปี ยุทธศาสตร์ที่ 2 ด้านการสร้างความสามารถในการแข่งขัน
- ข. แผนพัฒนาเศรษฐกิจฉบับที่ 13 หมายความว่า 5 ประตุการค้ำการลงทุนและยุทธศาสตร์ทางโลจิสติกส์/หมายความว่า 8 มีพื้นที่และอภริยะที่นำอยู่ ปลอดภัย เติบโตได้อย่างยั่งยืน
- ค. Sustainable Development Goals : SDGs เป้าหมายที่ 9 สร้างโครงสร้างพื้นฐานที่มีความทนทาน ส่งเสริมการพัฒนาอุตสาหกรรมที่ครอบคลุมและยั่งยืนและส่งเสริมนวัตกรรม เป้าหมายที่ 11 ทำให้เมืองและการตั้งถิ่นฐานของมนุษย์มีความครอบคลุม ปลอดภัย มีภูมิด้านทานและยั่งยืน
- ง. ยุทธศาสตร์จังหวัดที่ 2 ส่งเสริม พัฒนา โครงสร้างพื้นฐาน เพื่อยกระดับเศรษฐกิจ การท่องเที่ยว การค้า การลงทุนอุตสาหกรรม เศรษฐกิจ BCG และเขตเศรษฐกิจพิเศษ
- จ. ยุทธศาสตร์การพัฒนาขององค์กรปกครองส่วนท้องถิ่นในเขตจังหวัด นครราชสีมา ยุทธศาสตร์ที่ 4 ด้านการพัฒนาเมือง
6. ยุทธศาสตร์การพัฒนา ด้านโครงสร้างพื้นฐาน
6. กลยุทธ์ที่ 1 พัฒนาให้มีความสะดวก สมองต่อความต้องการของประชาชน
- (1) 1 แผนงานอุตสาหกรรมและการโยธา

ถนนแอสฟัลต์ติกคอนกรีต											
ที่	โครงการ	วัตถุประสงค์	เป้าหมาย (ผลผลิตของโครงการ)	งบประมาณ					ตัวชี้วัด (KPI)	ผลที่คาดว่าจะได้รับ	หน่วยงานรับผิดชอบหลัก
				2566 (บาท)	2567 (บาท)	2568 (บาท)	2569 (บาท)	2570 (บาท)			
1	โครงการก่อสร้างถนนลาดยางแอสฟัลต์ติกคอนกรีตบ้านหนองหนาด หมู่ที่ 8	เพื่อก่อสร้างถนนให้ได้มาตรฐาน	หมู่ที่ 8 บ้านหนองหนาด ช่วงที่ 1 จากบ้านนางสาวกิตติยา ไชยนอกถึงบ้านนางสุกัญญา การบรรจุ กว้าง 5 เมตร ยาว 400 เมตร หนา 0.05 เมตร	800,000	800,000	800,000	800,000	800,000	ประชาชนมีการสัญจรไป-มาสะดวก ร้อยละ 95	ถนนได้มาตรฐานอุบัติเหตุลดลง	กองช่าง

ที่	โครงการ	วัตถุประสงค์	เป้าหมาย (ผลผลิตของโครงการ)	งบประมาณ					ตัวชี้วัด (KPI)	ผลที่คาดว่าจะได้รับ	หน่วยงานรับผิดชอบหลัก
				2566 (บาท)	2567 (บาท)	2568 (บาท)	2569 (บาท)	2570 (บาท)			
	(ต่อ)		ช่วงที่ 2 จากบ้านนางสุกัญญา การบรรจุถึงบ้านนางสงบ กุดหินนอก กว้าง 5 เมตร ยาว 400 เมตร หนา 0.5 เมตร	330,000	330,000	330,000	330,000	330,000			
2	โครงการปรับปรุงผิวจราจรแอสฟัลท์ติกคอนกรีต บ้านคงถาวร หมู่ที่ 17	เพื่อปรับปรุงถนนให้ได้มาตรฐาน	หมู่ที่ 17 บ้านคงถาวร จากแยกศาลาประชาคมถึงแยกประปาหมู่บ้าน กว้าง 6 เมตร ยาว 200 เมตร หนา 0.05 เมตร	540,000	540,000	540,000	540,000	540,000	ประชาชนมีการสัญจรไป-มาสะดวก ร้อยละ 95	ถนนได้มาตรฐาน อุบัติเหตุลดลง	กองช่าง
3	โครงการปรับปรุงผิวจราจรแอสฟัลท์ติกคอนกรีต บ้านดอนยาง หมู่ที่ 6	เพื่อปรับปรุงถนนให้ได้มาตรฐาน	หมู่ที่ 6 บ้านดอนยาง ปรับปรุงผิวแอสฟัลท์ติกจากทางเข้าหมู่บ้านถึงประตูวัดบ้านดอนยาง กว้าง 5 เมตร ยาว 800 เมตร หนา 0.05 เมตร	1,400,000	1,400,000	1,400,000	1,400,000	1,400,000	ประชาชนมีการสัญจรไป-มาสะดวก ร้อยละ 95	ถนนได้มาตรฐาน อุบัติเหตุลดลง	กองช่าง

ที่	โครงการ	วัตถุประสงค์	เป้าหมาย (ผลผลิตของโครงการ)	งบประมาณ					ตัวชี้วัด (KPI)	ผลที่คาดว่าจะได้รับ	หน่วยงานรับผิดชอบหลัก
				2566 (บาท)	2567 (บาท)	2568 (บาท)	2569 (บาท)	2570 (บาท)			
4	โครงการปรับปรุงผิวจราจรแอสฟัลท์ติกคอนกรีต บ้านหนองหนาด หมู่ที่ 8	เพื่อปรับปรุงถนนให้ได้มาตรฐาน	หมู่ที่ 8 บ้านหนองหนาด ช่วงที่ 1 จากบ้านนายโพธิ์ทองดินอกถึงนายนายจันดี บุญวิจิตร กว้าง 5 เมตร ยาว 700 เมตร หนา 0.05 เมตร ช่วงที่ 2 จากบ้านนางบุญยี่งเหมาะชาติถึงบ้านนายสมบุญ การบรรจง กว้าง 5 เมตร ยาว 100 เมตร หนา 0.05 เมตร	1,575,000	1,575,000	1,575,000	1,575,000	1,575,000	ประชาชน มีการสัญจรไป-มาสะดวก ร้อยละ 95	ถนนได้มาตรฐาน อุบัติเหตุลดลง	กองช่าง
5	โครงการปรับปรุงผิวจราจรแอสฟัลท์ติกคอนกรีต บ้านโคกเสี้ยว หมู่ที่ 9	เพื่อปรับปรุงถนนให้ได้มาตรฐาน	หมู่ที่ 9 บ้านโคกเสี้ยว ช่วงที่ 1 จากสามแยกซุ้มประตูทางเข้าหมู่บ้านถึงสี่แยกคลองส่งน้ำ กว้าง 4 เมตร ยาว 450 เมตร หนา 0.05 เมตร ช่วงที่ 2 จากบ้านนางสมบัติ ภักดีศรีถึงบ้านนางสังวาลย์ รัตนวิชัย กว้าง 4 เมตร ยาว 250 เมตร หนา 0.05 เมตร	720,000	720,000	720,000	720,000	720,000	ประชาชน มีการสัญจรไป-มาสะดวก ร้อยละ 95	ถนนได้มาตรฐาน อุบัติเหตุลดลง	กองช่าง

ที่	โครงการ	วัตถุประสงค์	เป้าหมาย (ผลผลิตของโครงการ)	งบประมาณ					ตัวชี้วัด (KPI)	ผลที่คาดว่าจะได้รับ	หน่วยงานรับผิดชอบหลัก
				2566 (บาท)	2567 (บาท)	2568 (บาท)	2569 (บาท)	2570 (บาท)			
6	โครงการปรับปรุงผิวจราจรแอสฟัลท์ติกคอนกรีต บ้านวังยาว หมู่ที่ 14	เพื่อปรับปรุงถนนให้ได้มาตรฐาน	หมู่ที่ 14 บ้านวังยาว จากนางทุเรียน ชัยชนะ ถึงบ้านวังยาว กว้าง 5 เมตร ยาว 300 เมตร หนา 0.05 เมตร	600,000	600,000	600,000	600,000	600,000	ประชาชน มีการสัญจร ไป-มาสะดวก ร้อยละ 95	ถนนได้ มาตรฐาน อุบัติเหตุลดลง	กองช่าง
7	โครงการปรับปรุงผิวจราจรแอสฟัลท์ติกคอนกรีต บ้านโนนทัน หมู่ที่ 19	เพื่อปรับปรุงถนนให้ได้มาตรฐาน	หมู่ที่ 19 บ้านโนนทัน	500,000	500,000	500,000	500,000	500,000	ประชาชน มีการสัญจร ไป-มาสะดวก ร้อยละ 95	ถนนได้ มาตรฐาน อุบัติเหตุลดลง	กองช่าง
			ช่วงที่ 1 จากศาลปู่ตาบ้านหนองหนาดถึงบ้านนางเบา เพิ่มขนาด กว้าง 5 เมตร ยาว 200 เมตร หนา 0.05 เมตร								
			ช่วงที่ 2 จากบ้านนางเบา เพิ่มขนาด ถึงบ้านนายสุทธิษา ฤทธิบูรณ์ กว้าง 4 เมตร ยาว 300 เมตร หนา 0.05 เมตร								
			ช่วงที่ 3 จากบ้านนางสุทธษา ฤทธิบูรณ์ ถึงนางนางบุญมัน ทองดินอก กว้าง 5 เมตร ยาว 600 เมตร หนา 0.05 เมตร	1,150,000	1,150,000	1,150,000	1,150,000	1,150,000			

ที่	โครงการ	วัตถุประสงค์	เป้าหมาย (ผลผลิตของโครงการ)	งบประมาณ					ตัวชี้วัด (KPI)	ผลที่คาดว่าจะได้รับ	หน่วยงานรับผิดชอบหลัก
				2566 (บาท)	2567 (บาท)	2568 (บาท)	2569 (บาท)	2570 (บาท)			
8	โครงการปรับปรุงผิวจราจรแอสฟัลท์ติกคอนกรีต บ้านโนนตาลพัฒนา หมู่ที่ 21	เพื่อปรับปรุงถนนให้ได้มาตรฐาน	หมู่ที่ 21 บ้านโนนตาลพัฒนา จากแยกศาลปู่ตาถึงทางแยก ลงไปประปาหมู่บ้าน กว้าง 4 เมตร ยาว 200 เมตร หนา 0.05 เมตร	360,000	360,000	360,000	360,000	360,000	ประชาชน มีการสัญจร ไป-มาสะดวก ร้อยละ 95	ถนนได้ มาตรฐาน อุบัติเหตุลดลง	กองช่าง
9	โครงการก่อสร้างถนนลาดยางแอสฟัลท์ติกคอนกรีตบ้านหนองหวาด หมู่ที่ 8	เพื่อก่อสร้างถนนให้ได้มาตรฐาน	หมู่ที่ 8 บ้านหนองหวาด จากบ้านนางสุกัญญา การบรรจง ถึงบ้านนางสงบ กุดหินนอก กว้าง 5 เมตร ยาว 400 เมตร หนา 0.05 เมตร	-	-	1,000,000	1,000,000	1,000,000	ประชาชน มีการสัญจร ไป-มาสะดวก ร้อยละ 95	ถนนได้ มาตรฐาน อุบัติเหตุลดลง	กองช่าง
10	โครงการปรับปรุงผิวถนนแอสฟัลท์ติกคอนกรีตบ้านจิว หมู่ที่ 10	เพื่อปรับปรุงถนนให้ได้มาตรฐาน	หมู่ที่ 10 บ้านจิว จุดที่ 1 กว้าง 4 เมตร ยาว 240 เมตร หนา 0.05 เมตร จุดที่ 2 กว้าง 4 เมตร ยาว 120 เมตร หนา 0.05 เมตร	-	-	340,000	340,000	340,000	ประชาชน มีการสัญจร ไป-มาสะดวก ร้อยละ 95	ถนนได้ มาตรฐาน อุบัติเหตุลดลง	กองช่าง

ที่	โครงการ	วัตถุประสงค์	เป้าหมาย (ผลผลิตของโครงการ)	งบประมาณ					ตัวชี้วัด (KPI)	ผลที่คาดว่าจะได้รับ	หน่วยงานรับผิดชอบหลัก
				2566 (บาท)	2567 (บาท)	2568 (บาท)	2569 (บาท)	2570 (บาท)			
11	โครงการก่อสร้างถนนแอสฟัลท์ติกคอนกรีต บ้านหนองหัว หมู่ที่ 12	เพื่อก่อสร้างถนนให้ได้มาตรฐาน	หมู่ที่ 12 บ้านหนองหัว จากถนนดำถึงบ้านสายนต์ กว้าง 4 เมตร ยาว 260 เมตร หนา 0.05	-	-	370,000	370,000	370,000	ประชาชน มีการสัญจร ไป-มาสะดวก ร้อยละ 95	ถนนได้ มาตรฐาน อุบัติเหตุลดลง	กองช่าง
12	โครงการปรับปรุงผิวจราจรแอสฟัลท์ติกคอนกรีต บ้านสนวน หมู่ที่ 16	เพื่อปรับปรุงถนนให้ได้มาตรฐาน	หมู่ที่ 16 บ้านสนวน จากหน้าศาลปู่ตาถึงบ้านนายสุพิน นรินทร์นอก กว้าง 4 เมตร ยาว 700 เมตร หนา 0.15 เมตร	-	-	980,000	980,000	980,000	ประชาชน มีการสัญจร ไป-มาสะดวก ร้อยละ 95	ถนนได้ มาตรฐาน อุบัติเหตุลดลง	กองช่าง
13	โครงการปรับปรุงผิวจราจรแอสฟัลท์ติกคอนกรีต บ้านโนนตาแก้ว หมู่ที่ 18	เพื่อปรับปรุงถนนให้ได้มาตรฐาน	หมู่ที่ 18 บ้านโนนตาแก้ว จุดที่ 1 กว้าง 4 เมตร ยาว 260 เมตร หนา 0.15 เมตร จุดที่ 2 กว้าง 4 เมตร ยาว 350 เมตร หนา 0.15 เมตร จุดที่ 3 กว้าง 3 เมตร ยาว 300 เมตร หนา 0.15 เมตร	-	-	370,000	370,000	370,000	ประชาชน มีการสัญจร ไป-มาสะดวก ร้อยละ 95	ถนนได้ มาตรฐาน อุบัติเหตุลดลง	กองช่าง

ที่	โครงการ	วัตถุประสงค์	เป้าหมาย (ผลผลิตของโครงการ)	งบประมาณ					ตัวชี้วัด (KPI)	ผลที่คาดว่าจะได้รับ	หน่วยงานรับผิดชอบหลัก
				2566 (บาท)	2567 (บาท)	2568 (บาท)	2569 (บาท)	2570 (บาท)			
14	โครงการปรับปรุงผิวจราจรแอสฟัลท์ติกคอรกรีต บ้านโนนตาลพัฒนา หมู่ที่ 21	เพื่อปรับปรุงถนนให้ได้มาตรฐาน	หมู่ที่ 21 บ้านโนนตาลพัฒนา กว้าง 4 เมตร ยาว 240 เมตร หนา 0.05	-	-	400,000	400,000	400,000	ประชาชนมีการสัญจรไป-มาสะดวก ร้อยละ 95	ถนนได้มาตรฐาน อุบัติเหตุลดลง	กองช่าง
รวม	14 โครงการ			9,115,000	9,115,000	13,565,000	13,565,000	13,565,000			

ถนนคอนกรีตเสริมเหล็ก											
ที่	โครงการ	วัตถุประสงค์	เป้าหมาย (ผลผลิตของโครงการ)	งบประมาณ					ตัวชี้วัด (KPI)	ผลที่คาดว่าจะได้รับ	หน่วยงาน รับผิดชอบหลัก
				2566 (บาท)	2567 (บาท)	2568 (บาท)	2569 (บาท)	2570 (บาท)			
1	โครงการก่อสร้างถนนคอนกรีตเสริมเหล็ก บ้านเมืองคง หมู่ที่ 2	เพื่อก่อสร้างถนนให้ได้มาตรฐาน	<p>หมู่ที่ 2 บ้านเมืองคง</p> <p>ช่วงที่ 1 จากสามแยกบ้านนายทวีป ศิริมัน ถึงบ้านนายทองพูน นาสมใจ กว้าง 6 เมตร ยาว 500 เมตร หนา 0.15 เมตร พร้อมวางท่อคอนกรีต ϕ 0.40 เมตร จำนวน 2 จุดๆละ 8 ท่อน</p> <p>ช่วงที่ 2 จากบ้านนายพงษ์พันธ์ สุขชัยสิทธิ์ ถึงคลองลอยฟ้า กว้าง 6 เมตร ยาว 600 เมตร หนา 0.15 เมตร</p> <p>ช่วงที่ 3 บ้านนายเอียงศรีวิชา ถึงบ้านนางหลอดบุญหนา กว้าง 3 เมตร ยาว 92 เมตร หนา 0.15 เมตร พร้อมวางท่อคอนกรีต ϕ 0.40 เมตร จำนวน 2 จุดๆละ 6 ท่อน</p>	590,000	590,000	590,000	590,000	590,000	ประชาชน ได้รับความ สะดวก ร้อยละ 80	ถนนได้ มาตรฐาน อุบัติเหตุลดลง	กองช่าง
				590,000	590,000	590,000	590,000	590,000			
				180,000	180,000	180,000	180,000	180,000			

ที่	โครงการ	วัตถุประสงค์	เป้าหมาย (ผลผลิตของโครงการ)	งบประมาณ					ตัวชี้วัด (KPI)	ผลที่คาดว่าจะได้รับ	หน่วยงาน รับผิดชอบหลัก
				2566 (บาท)	2567 (บาท)	2568 (บาท)	2569 (บาท)	2570 (บาท)			
2	โครงการก่อสร้างถนนคอนกรีตเสริมเหล็กบ้านคูขาด หมู่ที่ 3	เพื่อก่อสร้างถนนให้ได้มาตรฐาน	<p>หมู่ที่ 3 บ้านคูขาด</p> <p>ช่วงที่ 1 จากบ้านทองพันช่างถึงคลองน้ำอีสานเขียว กว้าง 4 เมตร ยาว 250 เมตร หนา 0.15 เมตร พร้อมวางท่อคอนกรีต ϕ 0.40 เมตร จำนวน 1 จุดๆ ละ 7 ท่อน</p> <p>ช่วงที่ 2 จากบ้านนางจวนบุญนอก ถึง ทางแยกไปบ้านเหล่า กว้าง 4 เมตร ยาว 130 เมตร หนา 0.15 เมตร</p> <p>ช่วงที่ 3 บ้านนายถนอมบุญวิจิตร ถึงทางแยกนายนายทองด้วง สุ่มนอก กว้าง 4 เมตร ยาว 250 เมตร หนา 0.15 เมตร พร้อมไหล่ทางข้างละ 0.50 เมตร</p>	650,000	650,000	650,000	650,000	650,000	ประชาชนมีการสัญจรไป-มาสะดวก	ถนนได้มาตรฐาน อุบัติเหตุลดลง	กองช่าง
				340,000	340,000	340,000	340,000	340,000			
				650,000	650,000	650,000	650,000	650,000			

ที่	โครงการ	วัตถุประสงค์	เป้าหมาย (ผลผลิตของโครงการ)	งบประมาณ					ตัวชี้วัด (KPI)	ผลที่คาดว่าจะได้รับ	หน่วยงาน รับผิดชอบหลัก
				2566 (บาท)	2567 (บาท)	2568 (บาท)	2569 (บาท)	2570 (บาท)			
3	โครงการก่อสร้างถนนคอนกรีตเสริมเหล็กบ้านโนนแดง หมู่ที่ 4	เพื่อก่อสร้างถนนให้ได้มาตรฐาน	<p>หมู่ที่ 4 บ้านโนนแดง</p> <p>ช่วงที่ 1 จากสวนนายบัวลอย หน้ันการ ถึงสวนนายสำเภา ทอดดินอก กว้าง 4 เมตร ยาว 300 เมตร หนา 0.15 เมตร พร้อมไหล่ทางข้างละ 0.50 เมตร</p> <p>ช่วงที่ 2 จากสวนนายสำเภา ทอดดินอก ถึงสวนนางทองสี ท้าวนอก กว้าง 4 เมตร ยาว 300 เมตร หนา 0.15 เมตร พร้อมไหล่ทางข้างละ 0.50 เมตร</p> <p>ช่วงที่ 3 จากสวนนางทองมี บุญภักดี ถึงถนนรอบหมู่บ้าน กว้าง 4 เมตร ยาว 30 เมตร หนา 0.15 เมตร พร้อมไหล่ทางข้างละ 0.50 เมตร</p>	780,000	780,000	780,000	780,000	780,000	ประชาชน มีการสัญจรไป-มาสะดวก ร้อยละ 80	ถนนได้มาตรฐาน อุบัติเหตุลดลง	กองช่าง

ที่	โครงการ	วัตถุประสงค์	เป้าหมาย (ผลผลิตของโครงการ)	งบประมาณ					ตัวชี้วัด (KPI)	ผลที่คาดว่าจะได้รับ	หน่วยงาน รับผิดชอบหลัก
				2566 (บาท)	2567 (บาท)	2568 (บาท)	2569 (บาท)	2570 (บาท)			
4	โครงการขยายไหล่ทางถนนคอนกรีตเสริมเหล็กพร้อมวางท่อระบายน้ำ 2 ช่วง บ้านหนองหัวน้อย หมู่ที่ 5	เพื่อก่อสร้างถนนให้ได้มาตรฐาน	<p>หมู่ที่ 5 บ้านหนองหัวน้อย</p> <p>ช่วงที่ 1 จากบ้านนางละไมเพียนอกถึงบ้านนายประมุขไชยนอก กว้างข้างละ 1 เมตร ยาว 110 เมตร หนา 0.15 เมตร พร้อมวางท่อคอนกรีต ϕ 0.40 เมตร</p> <p>ช่วงที่ 2 จากบ้านนางเขียนนาคแท้ ถึงบ้านนางอุดมจัดนอก กว้างข้างละ 1 เมตร ยาว 110 เมตร หนา 0.15 เมตร พร้อมวางท่อคอนกรีต ϕ 0.40 เมตร</p>	500,000	500,000	500,000	500,000	500,000	ประชาชนมีการสัญจรไป-มาสะดวก ร้อยละ 80	ถนนได้มาตรฐาน อุบัติเหตุลดลง	กองช่าง
5	โครงการก่อสร้างถนนคอนกรีตเสริมเหล็กบ้านดอนยาง หมู่ที่ 6	เพื่อก่อสร้างถนนให้ได้มาตรฐาน	<p>หมู่ที่ 6 บ้านดอนยาง</p> <p>ช่วงที่ 1 จากบ้านนางนภาพร กิจนา ถึงบ้านนางย้อย บุญเอก กว้าง 3 เมตร ยาว 60 เมตร หนา 0.15 เมตร</p> <p>ช่วงที่ 2 จากบ้านนางสาว</p>	120,000	120,000	120,000	120,000	120,000	ประชาชนมีการสัญจรไป-มาสะดวก ร้อยละ 80	ถนนได้มาตรฐาน อุบัติเหตุลดลง	กองช่าง
				50,000	50,000	50,000	50,000	50,000			

ที่	โครงการ	วัตถุประสงค์	เป้าหมาย (ผลผลิตของโครงการ)	งบประมาณ					ตัวชี้วัด (KPI)	ผลที่คาดว่าจะได้รับ	หน่วยงาน รับผิดชอบหลัก
				2566 (บาท)	2567 (บาท)	2568 (บาท)	2569 (บาท)	2570 (บาท)			
	(ต่อ)		ถนนอม ศรีศักดิ์นอก ถึง บ้านนายวารี รัตนศรีรังกุล กว้าง 2.5 เมตร ยาว 30 เมตร 0.15 เมตร								
6	โครงการซ่อมแซมถนน คอนกรีตเสริมเหล็ก พร้อมวางท่อระบายน้ำ บ้านน้อย หมู่ที่ 7	เพื่อก่อสร้างถนนให้ ได้มาตรฐาน	หมู่ที่ 7 บ้านน้อย จากบ้านนางปราณี คนหลัก ถึงศาลากลางบ้าน กว้าง 4 เมตร ยาว 120 เมตร หนา 0.15 เมตร พร้อมวาง ท่อระบายน้ำ	150,000	150,000	280,000	280,000	280,000	ประชาชน มีการสัญจร ไป-มาสะดวก ร้อยละ 80	ถนนได้ มาตรฐาน อุบัติเหตุลดลง	กองช่าง
7	โครงการก่อสร้างถนน คอนกรีตเสริมเหล็ก บ้านหนองหนาด หมู่ที่ 8	เพื่อก่อสร้างถนนให้ ได้มาตรฐาน	หมู่ที่ 8 บ้านหนองหนาด ช่วงที่ 1 จากบ้านนางจำรัส เกาะสังข์ ถึงบ้านนางโพธิ์ศรี การบรรจง กว้าง 5 เมตร ยาว 100 เมตร หนา 0.15 เมตร ช่วงที่ 2 จากบ้านนางโพธิ์ศรี การบรรจงถึงบ้านนายสัมฤทธิ์ บุญวิจิตร กว้าง 5 เมตร ยาว 100 เมตร หนา 0.15 เมตร	330,000	330,000	330,000	330,000	330,000	ประชาชน มีการสัญจร ไป-มาสะดวก ร้อยละ 80	ถนนได้ มาตรฐาน อุบัติเหตุลดลง	กองช่าง

ที่	โครงการ	วัตถุประสงค์	เป้าหมาย (ผลผลิตของโครงการ)	งบประมาณ					ตัวชี้วัด (KPI)	ผลที่คาดว่าจะได้รับ	หน่วยงาน รับผิดชอบหลัก
				2566 (บาท)	2567 (บาท)	2568 (บาท)	2569 (บาท)	2570 (บาท)			
8	โครงการซ่อมแซมถนนคอนกรีตเสริมเหล็ก บ้านหนองหนาด หมู่ที่ 8	เพื่อก่อสร้างถนนให้ได้มาตรฐาน	หมู่ที่ 8 บ้านหนองหนาด จากบ้านนายโพธิ์ทองดินนอก ถึงบ้านนายสีห์เย็นกลาง กว้าง 4 เมตร ยาว 200 เมตร หนา 0.15 เมตร	520,000	520,000	520,000	520,000	520,000	ประชาชน มีการสัญจรไป-มาสะดวก ร้อยละ 95	ถนนได้มาตรฐาน อุบัติเหตุลดลง	กองช่าง
9	โครงการก่อสร้างถนนคอนกรีตเสริมเหล็ก บ้านโคกเสี้ยว หมู่ที่ 9	เพื่อก่อสร้างถนนให้ได้มาตรฐาน	หมู่ที่ 9 บ้านโคกเสี้ยว ช่วงที่ 1 จากสี่แยกคลองส่งน้ำถึงนายนายหวิน จีบโพธิ์ กว้าง 4 เมตร ยาว 800 เมตร หนา 0.15 เมตร พร้อมไหล่ทางข้างละ 0.50 เมตร ช่วงที่ 2 จากสวนนายชำระทองดินนอก ถึงประปา กว้าง 2.50 เมตร ยาว 100 เมตร หนา 0.15 เมตร ช่วงที่ 3 จากประปาเก่าถึงบ้านนางรด โนนโพธิ์ กว้าง 3 เมตร ยาว 80 เมตร หนา 0.15 เมตร	780,000	780,000	780,000	780,000	780,000	ประชาชน มีการสัญจรไป-มาสะดวก ร้อยละ 95	ถนนได้มาตรฐาน อุบัติเหตุลดลง	กองช่าง

ที่	โครงการ	วัตถุประสงค์	เป้าหมาย (ผลผลิตของโครงการ)	งบประมาณ					ตัวชี้วัด (KPI)	ผลที่คาดว่าจะได้รับ	หน่วยงาน รับผิดชอบหลัก
				2566 (บาท)	2567 (บาท)	2568 (บาท)	2569 (บาท)	2570 (บาท)			
10	โครงการก่อสร้างถนนคอนกรีตเสริมเหล็ก บ้านโคกเพ็ด หมู่ที่ 11	เพื่อก่อสร้างถนนให้ได้มาตรฐาน	<p>หมู่ที่ 11 บ้านโคกเพ็ด</p> <p>ช่วงที่ 1 จากบ้านนางประนอม เสวนา ถึงบ้านนายอุทัย รักษ์สุจริต กว้าง 3 เมตร ยาว 80 เมตร หนา 0.15 เมตร</p> <p>ช่วงที่ 2 จากถนนรอบหมู่บ้านถึงบ้านนางจันทร์ หักทะเล กว้าง 2.80 เมตร ยาว 50 เมตร หนา 0.15 เมตร</p>	160,000	160,000	160,000	160,000	160,000	ประชาชน มีการสัญจรไป-มาสะดวก ร้อยละ 95	ถนนได้มาตรฐาน อุบัติเหตุลดลง	กองช่าง
11	โครงการก่อสร้างถนนคอนกรีตเสริมเหล็ก บ้านหนองหว้า หมู่ที่ 12	เพื่อก่อสร้างถนนให้ได้มาตรฐาน	<p>หมู่ที่ 12 บ้านหนองหว้า</p> <p>จากโรงปุ๋ยถึงสวนนางมาลัย ทองสุขนอก จุดเริ่มต้น 15° 2752.45 102° 23 50.80 จุดสิ้นสุด 15°2748.87 102°23 45.82 กว้าง 4 เมตร ยาว 200 เมตร หนา 0.15 เมตร มีพื้นที่ไม่น้อยกว่า 800 ตารางเมตร</p>	520,000	520,000	520,000	520,000	520,000	ประชาชน มีการสัญจรไป-มาสะดวก ร้อยละ 95	ถนนได้มาตรฐาน อุบัติเหตุลดลง	กองช่าง

ที่	โครงการ	วัตถุประสงค์	เป้าหมาย (ผลผลิตของโครงการ)	งบประมาณ					ตัวชี้วัด (KPI)	ผลที่คาดว่าจะได้รับ	หน่วยงาน รับผิดชอบหลัก
				2566 (บาท)	2567 (บาท)	2568 (บาท)	2569 (บาท)	2570 (บาท)			
12	โครงการก่อสร้างถนนคอนกรีตเสริมเหล็ก บ้านหนองหว้า หมู่ที่ 12	เพื่อก่อสร้างถนนให้ได้มาตรฐาน	<p>หมู่ที่ 12 บ้านหนองหว้า</p> <p>ช่วงที่ 1 จากบ้านนายประนุญ หมั่นการ ถึงบ้านนางอุไร เทินสะเกษ กว้าง 4 เมตร ยาว 350 เมตร หน้า 0.15 เมตร</p> <p>ช่วงที่ 2 จากโรงปุ๋ย หนองหว้าถึงสวนนางมาลัยทองสุขนอก กว้าง 4 เมตร ยาว 150 เมตร หน้า 0.15 เมตร</p>	910,000	910,000	910,000	910,000	910,000	ประชาชน มีการสัญจรไป-มาสะดวก ร้อยละ 90	ถนนได้มาตรฐาน อุบัติเหตุลดลง	กองช่าง
13	โครงการซ่อมแซมถนนคอนกรีตเสริมเหล็ก บ้านวังยาว หมู่ที่ 14	เพื่อซ่อมแซมถนนให้ได้มาตรฐาน	<p>หมู่ที่ 14 บ้านวังยาว</p> <p>บ้านนางหลงมา จันทร์นอก ถึงหัวคลองบ้านวังยาว กว้าง 5 เมตร ยาว 150 เมตร หน้า 0.15 เมตร</p>	500,000	500,000	500,000	500,000	500,000	ประชาชน มีการสัญจรไป-มาสะดวก ร้อยละ 90	ถนนได้มาตรฐาน อุบัติเหตุลดลง	กองช่าง

ที่	โครงการ	วัตถุประสงค์	เป้าหมาย (ผลผลิตของโครงการ)	งบประมาณ					ตัวชี้วัด (KPI)	ผลที่คาดว่าจะได้รับ	หน่วยงาน รับผิดชอบหลัก
				2566 (บาท)	2567 (บาท)	2568 (บาท)	2569 (บาท)	2570 (บาท)			
14	โครงการก่อสร้างถนนคอนกรีตเสริมเหล็ก บ้านสนวน หมู่ที่ 16	เพื่อก่อสร้างถนนให้ได้มาตรฐาน	หมู่ที่ 16 บ้านสนวน ช่วงที่ 1 บ้านนางคิ่ง จันทร์นอกถึง นานายคำ รอดวินิจ กว้าง 3 เมตร ยาว 80 เมตร หนา 0.15 เมตร ช่วงที่ 2 ทางเข้าสระกุดฝัก หนามถึงที่สาธารณะ โนนกลาง กว้าง 4 เมตร ยาว 140 เมตร	160,000	160,000	160,000	160,000	160,000	ประชาชน มีการสัญจร ไป-มาสะดวก ร้อยละ 90	ถนนได้ มาตรฐาน อุบัติเหตุลดลง	กองช่าง
15	โครงการซ่อมแซมถนนคอนกรีตเสริมเหล็ก บ้านสนวน หมู่ที่ 16	เพื่อซ่อมแซมถนนให้ได้มาตรฐาน	หมู่ที่ 16 บ้านสนวน ช่วงที่ 1 ซอยข้างวัดถึงบ้าน นางบุญ ชนิดมนตรี กว้าง 4 เมตร ยาว 150 เมตร หนา 0.15 เมตร ช่วงที่ 2 บ้านนางชั้น นรินทร์นอก ถึงบ้าน นายสุทิน นรินทร์นอก กว้าง 4 เมตร ยาว 145 เมตร หนา 0.15 เมตร	330,000	330,000	330,000	330,000	330,000	ประชาชน มีการสัญจร ไป-มาสะดวก ร้อยละ 90	ถนนได้ มาตรฐาน อุบัติเหตุลดลง	กองช่าง

ที่	โครงการ	วัตถุประสงค์	เป้าหมาย (ผลผลิตของโครงการ)	งบประมาณ					ตัวชี้วัด (KPI)	ผลที่คาดว่าจะได้รับ	หน่วยงาน รับผิดชอบหลัก
				2566 (บาท)	2567 (บาท)	2568 (บาท)	2569 (บาท)	2570 (บาท)			
16	โครงการก่อสร้างถนนคอนกรีตเสริมเหล็กบ้านคงถาวร หมู่ที่ 17	เพื่อก่อสร้างถนนให้ได้มาตรฐาน	หมู่ที่ 17 บ้านคงถาวร ช่วงที่ 1 จากบ้านนายคำรัส ยิงนอก ถึงบ้านนายอยู่ ใจบุญ กว้าง 3 เมตร ยาว 90 เมตร หนา 0.15 เมตร ช่วงที่ 2 จากบ้านนายคำ ภูักดี กว้าง 4 เมตร ยาว 50 เมตร หนา 0.15 เมตร	180,000	180,000	180,000	180,000	180,000	ประชาชน มีการสัญจร ไป-มาสะดวก ร้อยละ 90	ถนนได้ มาตรฐาน อุบัติเหตุลดลง	กองช่าง
17	โครงการปรับปรุงผิวจราจรแอสฟัลท์ติกคอนกรีตบ้านโนนไร่ หมู่ที่ 20	เพื่อปรับปรุงผิวจราจรถนนให้ปลอดภัยมาก	หมู่ที่ 20 บ้านโนนไร่ ปรับปรุงผิวจราจรแอสฟัลท์ติกคอนกรีตพร้อมตีเส้นกลางถนนและเพิ่มไหล่ทาง ช่วงที่ 1 จากบ้านนายไพฑูรย์ มงคลพงษ์ ถึงบ้านนางฉลวย ชนะซารี กว้าง 4 เมตร ยาว 400 เมตร ช่วงที่ 2 จากบ้านนายสุข ยอดนอก ถึงถนนลาดยาง กว้าง 4 เมตร ยาว 400 เมตร	640,000	640,000	640,000	640,000	640,000	ประชาชน มีการสัญจร ไป-มาสะดวก ร้อยละ 90	ถนนได้ มาตรฐาน อุบัติเหตุลดลง	กองช่าง

ที่	โครงการ	วัตถุประสงค์	เป้าหมาย (ผลผลิตของโครงการ)	งบประมาณ					ตัวชี้วัด (KPI)	ผลที่คาดว่าจะได้รับ	หน่วยงาน รับผิดชอบหลัก
				2566 (บาท)	2567 (บาท)	2568 (บาท)	2569 (บาท)	2570 (บาท)			
	(ต่อ)		ช่วงที่ 3 จากบ้าน นายธวัชชัย ยี่งนอก ถึงบ้าน นางการต์นลิน เสาะไธสง กว้าง 4 เมตร ยาว 300 เมตร	480,000	480,000	480,000	480,000	480,000			
18	โครงการก่อสร้างถนน คอนกรีตเสริมเหล็ก บ้านโนนตาลพัฒนา หมู่ที่ 21	เพื่อก่อสร้างถนนให้ ได้มาตรฐาน	หมู่ที่ 21 บ้านโนนตาลพัฒนา จากบ้าน นางอ้อมเดือน คล่องแคล่ว ถึงบ้านนางทอง ศรีนอก กว้าง 5 เมตร ยาว 150 เมตร หนา 0.15 เมตร	487,000	487,000	487,000	487,000	487,000	ประชาชน มีการสัญจร ไป-มาสะดวก ร้อยละ 90	ถนนได้ มาตรฐาน อุบัติเหตุลดลง	กองช่าง
19	โครงการซ่อมแซมถนน คอนกรีตเสริมเหล็ก บ้านปอบิต หมู่ที่ 1	เพื่อซ่อมแซมถนนให้ ได้มาตรฐาน	หมู่ที่ 1 บ้านปอบิต ช่วงที่ 1 บ้านนายบุญลือ ประเสริฐ ถึงบ้านนายวุฒิชัย ศรนอก กว้าง 3 เมตร ยาว 80 เมตร หนา 0.15 เมตร ช่วงที่ 2 บ้านนายสำริด เซตนอก ถึงบ้านนายประจวบ นิกระโทก กว้าง 4 เมตร ยาว 50 เมตร หนา 0.15 เมตร	150,000	150,000	150,000	150,000	150,000	ประชาชน มีการสัญจร ไป-มาสะดวก ร้อยละ 95	ถนนได้ มาตรฐาน อุบัติเหตุลดลง	กองช่าง

ที่	โครงการ	วัตถุประสงค์	เป้าหมาย (ผลผลิตของโครงการ)	งบประมาณ					ตัวชี้วัด (KPI)	ผลที่คาดว่าจะได้รับ	หน่วยงาน รับผิดชอบหลัก
				2566 (บาท)	2567 (บาท)	2568 (บาท)	2569 (บาท)	2570 (บาท)			
19	โครงการก่อสร้างถนนคอนกรีตเสริมเหล็กบ้านคูขาด หมู่ที่ 3	เพื่อก่อสร้างถนนให้ได้มาตรฐาน	<p>หมู่ที่ 3 บ้านคูขาด</p> <p>ช่วงที่ 1 จากสวนนายถนอม บุญวิจิตรถึงบ้านนางพานิช แน่นนอก กว้าง 4 เมตร ยาว 250 เมตร หนา 0.15 เมตร พร้อมไหล่ทางข้างละ 0.5 เมตร</p> <p>ช่วงที่ 2 จากสะพานองแสง ถึงบ้านนางพิมพ์พันธ์ รักดี กว้าง 3 เมตร ยาว 100 เมตร หนา 0.15 เมตร</p> <p>ช่วงที่ 3 จากถนนทางหลวงชนบทถึง ศพด.บ้านเมืองคง กว้าง 4 เมตร ยาว 80 เมตร หนา 0.15 เมตร</p> <p>ช่วงที่ 4 จากบ้านนาย ประเสริฐ เกสีจ่อหอยถึงสวนนายวิเศษ รอดวินิจ กว้าง 4 เมตร ยาว 50 เมตร หนา 0.15 เมตร</p>	650,000	650,000	650,000	650,000	650,000	ประชาชน มีการสัญจรไป-มาสะดวก ร้อยละ 95	ถนนได้มาตรฐาน อุบัติเหตุลดลง	กองช่าง

ที่	โครงการ	วัตถุประสงค์	เป้าหมาย (ผลผลิตของโครงการ)	งบประมาณ					ตัวชี้วัด (KPI)	ผลที่คาดว่าจะได้รับ	หน่วยงาน รับผิดชอบหลัก
				2566 (บาท)	2567 (บาท)	2568 (บาท)	2569 (บาท)	2570 (บาท)			
20	โครงการก่อสร้างถนนคอนกรีตเสริมเหล็ก บ้านโนนแดง หมู่ที่ 4	เพื่อก่อสร้างถนนให้ได้มาตรฐาน	หมู่ที่ 4 บ้านโนนแดง จากบ้านนางสุกัญญา บัวสำราญถึงสวนนางสาวขจรจิต บุญวิจิตร กว้าง 5 เมตร ยาว 70 เมตร หนา 0.15 เมตร	200,000	200,000	200,000	200,000	200,000	ประชาชน มีการสัญจร ไป-มาสะดวก ร้อยละ 90	ถนนได้ มาตรฐาน อุบัติเหตุลดลง	กองช่าง
21	โครงการขยายไหล่ทางคอนกรีตเสริมเหล็กพร้อมวางท่อระบายน้ำ บ้านหนองหัวน้อย หมู่ที่ 5	เพื่อก่อสร้างถนนให้ได้มาตรฐาน	หมู่ที่ 5 บ้านหนองหัวน้อย จากบ้านนายประมุข ไชยนอก ถึงบ้านนายทองพูน ฉิมนอก กว้างข้างละ 1 เมตร ยาว 300 เมตร หนา 0.15 เมตร วางท่อ ϕ 0.40 เมตร	600,000	600,000	600,000	600,000	600,000	ประชาชน มีการสัญจร ไป-มาสะดวก ร้อยละ 90	ถนนได้ มาตรฐาน อุบัติเหตุลดลง	กองช่าง
22	โครงการก่อสร้างถนนคอนกรีตเสริมเหล็ก บ้านหนองหัวน้อย หมู่ที่ 5	เพื่อก่อสร้างถนนให้ได้มาตรฐาน	หมู่ที่ 5 บ้านหนองหัวน้อย ช่วงที่ 1 บ้านนายจิตกรณ์ เพียนอก ถึงวัดหนองหัวน้อย กว้าง 3 เมตร ยาว 500 เมตร หนา 0.15 เมตร ช่วงที่ 2 บ้านนายทองสุก ดีสวนถึงบ้านนางศุภางค์ กว้าง 5 เมตร ยาว 200 เมตร หนา 0.15 เมตร	975,000	975,000	975,000	975,000	975,000	ประชาชน มีการสัญจร ไป-มาสะดวก ร้อยละ 90	ถนนได้ มาตรฐาน อุบัติเหตุลดลง	กองช่าง

ที่	โครงการ	วัตถุประสงค์	เป้าหมาย (ผลผลิตของโครงการ)	งบประมาณ					ตัวชี้วัด (KPI)	ผลที่คาดว่าจะได้รับ	หน่วยงาน รับผิดชอบหลัก
				2566 (บาท)	2567 (บาท)	2568 (บาท)	2569 (บาท)	2570 (บาท)			
23	โครงการขยายไหล่ทางคอนกรีตเสริมเหล็กรอบหมู่บ้านบ้านหนองหัวน้ำน้อย หมู่ที่ 5	เพื่อก่อสร้างถนนให้ได้มาตรฐาน	หมู่ที่ 5 บ้านหนองหัวน้ำน้อย ขยายไหล่ทางคอนกรีตเสริมเหล็ก กว้างข้างละ 1-2 เมตร ยาว 800 เมตร หนา 0.15 เมตร	500,000	500,000	500,000	500,000	500,000	ประชาชน มีการสัญจรไป-มาสะดวก ร้อยละ 90	ถนนได้มาตรฐาน อุบัติเหตุลดลง	กองช่าง
24	โครงการซ่อมแซมถนนคอนกรีตเสริมเหล็กบ้านจิว หมู่ที่ 10	เพื่อซ่อมแซมถนนให้ได้มาตรฐาน	หมู่ที่ 10 บ้านจิว	270,000	270,000	270,000	270,000	270,000	ประชาชน มีการสัญจรไป-มาสะดวก ร้อยละ 95	ถนนได้มาตรฐาน อุบัติเหตุลดลง	กองช่าง
			ช่วงที่ 1 จากบ้านนางพยอม ชินนอกถึงหน้าวัดบ้านจิว กว้าง 3.50 เมตร ยาว 150 เมตร หนา 0.15 เมตร								
			ช่วงที่ 2 จากสามแยกบ้านนางโสภา ขวัญกลางถึงถึงประปา กว้าง 4 เมตร ยาว 200 เมตร หนา 0.15 เมตร	300,000	300,000	300,000	300,000	300,000			
25	โครงการก่อสร้างถนนคอนกรีตเสริมเหล็กบ้านหนองหัว หมู่ที่ 12	เพื่อก่อสร้างถนนให้ได้มาตรฐาน	หมู่ที่ 12 บ้านหนองหัว จากถนนลาดยางบ้านนางทองมาก อินทร์ชำนาญ กว้าง 3 เมตร ยาว 27 เมตร หนา 0.15 เมตร พร้อมวางท่อ ϕ 0.40 เมตร จำนวน 4 ท่อน	70,000	70,000	70,000	70,000	70,000	ประชาชน มีการสัญจรไป-มาสะดวก ร้อยละ 90	ถนนได้มาตรฐาน อุบัติเหตุลดลง	กองช่าง

ที่	โครงการ	วัตถุประสงค์	เป้าหมาย (ผลผลิตของโครงการ)	งบประมาณ					ตัวชี้วัด (KPI)	ผลที่คาดว่าจะได้รับ	หน่วยงาน รับผิดชอบหลัก
				2566 (บาท)	2567 (บาท)	2568 (บาท)	2569 (บาท)	2570 (บาท)			
26	โครงการก่อสร้างถนนคอนกรีตเสริมเหล็กบ้านเหล่า หมู่ที่ 13	เพื่อก่อสร้างถนนให้ได้มาตรฐาน	<p>หมู่ที่ 13 บ้านเหล่า</p> <p>ช่วงที่ 1 จากนายไชโย กล้าหาญ ถึงนางดอกไม้ รอดวินิจ กว้าง 4 เมตร ยาว 100 เมตร หนา 0.15 เมตร</p> <p>ช่วงที่ 2 จากนายไชโย กล้าหาญถึงนางสมพร ยังสันเทียะ กว้าง 4 เมตร ยาว 500 เมตร หนา 0.15 เมตร</p> <p>ช่วงที่ 3 จากนายยงค์ สุขสนวน ถึงสวนนางต๋มทอง รอดวินิจ กว้าง 4 เมตร ยาว 70 เมตร หนา 0.15 เมตร</p>	260,000	260,000	260,000	260,000	260,000	ประชาชน มีการสัญจรไป-มาสะดวก ร้อยละ 90	ถนนได้มาตรฐาน อุบัติเหตุลดลง	กองช่าง
27	โครงการก่อสร้างถนนคอนกรีตเสริมเหล็กบ้านวังยาว หมู่ที่ 14	เพื่อก่อสร้างถนนให้ได้มาตรฐาน	<p>หมู่ที่ 14 บ้านวังยาว</p> <p>จากบ้านนายนัด นรินทร์นอก ถึงบ้านนางสวน จานเหนือ กว้าง 3 เมตร ยาว 60 เมตร หนา 0.15 เมตร</p>	120,000	120,000	120,000	120,000	120,000	ประชาชน มีการสัญจรไป-มาสะดวก ร้อยละ 90	ถนนได้มาตรฐาน อุบัติเหตุลดลง	กองช่าง

ที่	โครงการ	วัตถุประสงค์	เป้าหมาย (ผลผลิตของโครงการ)	งบประมาณ					ตัวชี้วัด (KPI)	ผลที่คาดว่าจะได้รับ	หน่วยงาน รับผิดชอบหลัก
				2566 (บาท)	2567 (บาท)	2568 (บาท)	2569 (บาท)	2570 (บาท)			
28	โครงการก่อสร้างถนนคอนกรีตเสริมเหล็ก บ้านสนวน หมู่ที่ 16	เพื่อก่อสร้างถนนให้ได้มาตรฐาน	หมู่ที่ 16 บ้านสนวน จากบ้านนางฉาย ประเสริฐ ถึงนายนาวี นิมกลาง กว้าง 4 เมตร ยาว 100 เมตร หนา 0.15 เมตร	260,000	260,000	260,000	260,000	260,000	ประชาชน มีการสัญจร ไป-มาสะดวก ร้อยละ 90	ถนนได้ มาตรฐาน อุบัติเหตุลดลง	กองช่าง
29	โครงการก่อสร้างถนนคอนกรีตเสริมเหล็ก บ้านคองถาวร หมู่ที่ 17	เพื่อก่อสร้างถนนให้ได้มาตรฐาน	หมู่ที่ 17 บ้านคองถาวร ช่วงที่ 1 จากสวนนายคุณเดช ชมนาวัง ถึงสี่แยกประปา กว้าง 4 เมตร ยาว 190 เมตร หนา 0.15 เมตร พร้อมไหล่ทาง 0.50 เมตร	500,000	500,000	500,000	500,000	500,000	ประชาชน มีการสัญจร ไป-มาสะดวก ร้อยละ 90	ถนนได้ มาตรฐาน อุบัติเหตุลดลง	กองช่าง
			ช่วงที่ 2 จากบ้านนายสะอาด เกิดไฟรถึงถนนทางหลวงชนบทเมืองคง กว้าง 4 เมตร ยาว 200 เมตร หนา 0.15 เมตร ทาง 0.50 เมตร	520,000	520,000	520,000	520,000	520,000			

ที่	โครงการ	วัตถุประสงค์	เป้าหมาย (ผลผลิตของโครงการ)	งบประมาณ					ตัวชี้วัด (KPI)	ผลที่คาดว่าจะได้รับ	หน่วยงาน รับผิดชอบหลัก
				2566 (บาท)	2567 (บาท)	2568 (บาท)	2569 (บาท)	2570 (บาท)			
	(ต่อ)		<p>ช่วงที่ 3 จากบ้านนางสุพล โนศรีถึงบ้านทองพันซัง กว้าง 4 เมตร ยาว 350 เมตร หนา 0.15 เมตร พร้อมไหล่ทาง 0.50 เมตร</p> <p>ช่วงที่ 4 จากบ้านนายดำรัส ยิงนอกถึงบ้านนายเข้า เพ็ชรรักษา กว้าง 3 เมตร ยาว 3 เมตร ยาว 100 เมตร หนา 0.15 เมตร พร้อมไหล่ทาง 0.50 เมตร</p>	900,000	900,000	900,000	900,000	900,000			
30	โครงการก่อสร้างถนนคอนกรีตเสริมเหล็ก บ้านโนนตาแก้ว หมู่ที่ 18	เพื่อก่อสร้างถนนให้ได้มาตรฐาน	<p>หมู่ที่ 18 บ้านโนนตาแก้ว</p> <p>ช่วงที่ 1 จากบล็อคอคอนเวิส ถึงนายนายอภิชาติ ยิงนอก กว้าง 5 เมตร ยาว 60 เมตร หนา 0.15 เมตร</p> <p>ช่วงที่ 2 บ้านนางยุพิน งามแสงถึงบ้านนายถาวร ประถมพงษ์ กว้าง 1 เมตร ยาว 23 เมตร หนา 0.15 เมตร</p>	195,000	195,000	195,000	195,000	195,000	ประชาชน มีการสัญจรไป-มาสะดวก ร้อยละ 90	ถนนได้มาตรฐาน อุบัติเหตุลดลง	กองช่าง

ที่	โครงการ	วัตถุประสงค์	เป้าหมาย (ผลผลิตของโครงการ)	งบประมาณ					ตัวชี้วัด (KPI)	ผลที่คาดว่าจะได้รับ	หน่วยงาน รับผิดชอบหลัก
				2566 (บาท)	2567 (บาท)	2568 (บาท)	2569 (บาท)	2570 (บาท)			
	(ต่อ)		ช่วงที่ 3 จากถนนลาดยางถึงบ้านนางสมศรี ชั้นดี กว้าง 3 เมตร ยาว 30 เมตร หน้า 0.15 เมตร	60,000	60,000	60,000	60,000	60,000			
31	โครงการซ่อมแซมถนนคอนกรีตเสริมเหล็กบ้านโนนทัน หมู่ที่ 19	เพื่อก่อสร้างถนนให้ได้มาตรฐาน	หมู่ที่ 19 บ้านโนนทัน ช่วงที่ 1 จากบ้านนายเกษม กุดหินนอก ถึงบ้านนางเบา ฟ้าชุมทต กว้าง 5 เมตร ยาว 195 เมตร หน้า 0.15 เมตร ช่วงที่ 2 จากบ้านนางเบา ฟ้าชุมทต ถึงบ้านนางโสภาสงวนนาม กว้าง 5 เมตร ยาว 130 เมตร หน้า 0.15 เมตร	630,000	630,000	630,000	630,000	630,000	ประชาชนมีการสัญจรไป-มาสะดวก ร้อยละ 90	ถนนได้มาตรฐาน อุบัติเหตุลดลง	กองช่าง

ที่	โครงการ	วัตถุประสงค์	เป้าหมาย (ผลผลิตของโครงการ)	งบประมาณ					ตัวชี้วัด (KPI)	ผลที่คาดว่าจะได้รับ	หน่วยงาน รับผิดชอบหลัก
				2566 (บาท)	2567 (บาท)	2568 (บาท)	2569 (บาท)	2570 (บาท)			
32	โครงการก่อสร้างถนนคอนกรีตเสริมเหล็กบ้านปอบิต หมู่ที่ 1	เพื่อก่อสร้างถนนให้ได้มาตรฐาน	หมู่ที่ 1 บ้านปอบิต ช่วงที่ 1 จากบ้านนายสมัย ดอกกระทุ้มถึงบ้านนางสาวทผลุดม กว้าง 3 เมตร ยาว 50 เมตร หนา 0.15 เมตร ช่วงที่ 2 บริเวณลานอเนกประสงค์บ้านปอบิต กว้าง 4 เมตร ยาว 40 เมตร หนา 0.15 เมตร	93,000	93,000	93,000	93,000	93,000	ประชาชน มีการสัญจรไป-มาสะดวก ร้อยละ 90	ถนนได้มาตรฐาน อุบัติเหตุลดลง	กองช่าง
33	โครงการขยายผิวจราจรและวางท่อระบายน้ำพร้อมบ่อพักบ้านเมืองคอง หมู่ที่ 2	เพื่อขยายถนนให้ได้มาตรฐาน	หมู่ที่ 2 บ้านเมืองคอง จากบ้านนางเหรียญ อินทรภิมย์ถึงบ้านนายทองพูน นาสมใจ พร้อมวางท่อขนาด 0.40x1 เมตร ขยายไหล่ทาง กว้าง 1 เมตร ยาว 200 เมตร หนา 0.15 เมตร	500,000	500,000	500,000	500,000	500,000	ประชาชน มีการสัญจรไป-มาสะดวก ร้อยละ 90	ถนนได้มาตรฐาน อุบัติเหตุลดลง	กองช่าง

ที่	โครงการ	วัตถุประสงค์	เป้าหมาย (ผลผลิตของโครงการ)	งบประมาณ					ตัวชี้วัด (KPI)	ผลที่คาดว่าจะได้รับ	หน่วยงาน รับผิดชอบหลัก
				2566 (บาท)	2567 (บาท)	2568 (บาท)	2569 (บาท)	2570 (บาท)			
34	โครงการก่อสร้างถนนคอนกรีตเสริมเหล็กบ้านโนนแดง หมู่ที่ 4	เพื่อก่อสร้างถนนให้ได้มาตรฐาน	<p>หมู่ที่ 4 บ้านโนนแดง</p> <p>ช่วงที่ 1 จากสวนนางทองสี ท้าวนอกถึงสวนนางสมหมาย สรรพสาร กว้าง 4 เมตร ยาว 200 เมตร หนา 0.15 เมตร</p> <p>ช่วงที่ 2 สวนนางสมหมาย สรรพสารถึงสวนนายสมพงษ์ ชำนินอก กว้าง 4 เมตร ยาว 200 เมตร หนา 0.15 เมตร</p> <p>ช่วงที่ 3 ถนนสายโนนแดง บ้านเหล่า กว้าง 5 เมตร ยาว 500 เมตร หนา 0.15 เมตร</p>	490,000	490,000	490,000	490,000	490,000	ประชาชน มีการสัญจรไป-มาสะดวก ร้อยละ 90	ถนนได้มาตรฐาน อุบัติเหตุลดลง	กองช่าง
35	โครงการก่อสร้างถนนคอนกรีตเสริมเหล็กบ้านหนองหัวน้อย หมู่ที่ 5	เพื่อก่อสร้างถนนให้ได้มาตรฐาน	<p>หมู่ที่ 5 บ้านหนองหัวน้อย</p> <p>ช่วงที่ 1 จากบ้านนายทองสุข ดีสวนถึงนางลำดวน ท้าว นอก กว้าง 3 เมตร ยาว 250 เมตร หนา 0.15 เมตร</p>	490,000	490,000	490,000	490,000	490,000	ประชาชน มีการสัญจรไป-มาสะดวก ร้อยละ 90	ถนนได้มาตรฐาน อุบัติเหตุลดลง	กองช่าง

ที่	โครงการ	วัตถุประสงค์	เป้าหมาย (ผลผลิตของโครงการ)	งบประมาณ					ตัวชี้วัด (KPI)	ผลที่คาดว่าจะได้รับ	หน่วยงาน รับผิดชอบหลัก
				2566 (บาท)	2567 (บาท)	2568 (บาท)	2569 (บาท)	2570 (บาท)			
	(ต่อ)		ช่วงที่ 2 นานางเขมจิรา พัฒนาห้องภถึงนานาง สมหมาย ชุมสนาม กว้าง 3 เมตร ยาว 400 เมตร หนา 0.15 เมตร ช่วงที่ 3 นานางเขมจิรา พัฒนาห้องภถึงนานาง โพธิ์ศรี รัตนวิชัย กว้าง 3 เมตร ยาว 200 เมตร หนา 0.15 เมตร ยาว 400 เมตร หนา	800,000	800,000	800,000	800,000	800,000			
36	โครงการก่อสร้างถนน คอนกรีตเสริมเหล็ก บ้านดอนยาง หมู่ที่ 6	เพื่อก่อสร้างถนนให้ ได้มาตรฐาน	หมู่ที่ 6 บ้านดอนยาง ช่วงที่ 1 บ้าน นส. จินตรา นาดีถึงศาลาประชาคม กว้าง 4 เมตร ยาว 50 เมตร หนา 0.15 เมตร ช่วงที่ 2 ซอยบ้านนายสังค นาชัย ถึงบ้าน นส.หนูแดง สิ้นสีดา กว้าง 2.5 เมตร ยาว 45 เมตร หนา 0.15 เมตร	80,000	80,000	80,000	80,000	80,000	ประชาชน มีการสัญจร ไป-มาสะดวก ร้อยละ 90	ถนนได้ มาตรฐาน อุบัติเหตุลดลง	กองช่าง

ที่	โครงการ	วัตถุประสงค์	เป้าหมาย (ผลผลิตของโครงการ)	งบประมาณ					ตัวชี้วัด (KPI)	ผลที่คาดว่าจะได้รับ	หน่วยงาน รับผิดชอบหลัก
				2566 (บาท)	2567 (บาท)	2568 (บาท)	2569 (บาท)	2570 (บาท)			
37	โครงการก่อสร้างถนนคอนกรีตเสริมเหล็ก บ้านดอนยาง หมู่ที่ 6	เพื่อก่อสร้างถนนให้ได้มาตรฐาน	หมู่ที่ 6 บ้านดอนยาง จากนายนายนิยม พรหมานอก ถึงเขตบ้านบัวน้อย อำเภอบัวใหญ่ กว้าง 4 เมตร ยาว 20 เมตร หนา 0.15 เมตร	99,000	99,000	99,000	99,000	99,000	ประชาชน มีการสัญจรไป-มาสะดวก ร้อยละ 90	ถนนได้มาตรฐาน อุบัติเหตุลดลง	กองช่าง
38	โครงการก่อสร้างถนนคอนกรีตเสริมเหล็ก บ้านหนองหนาด หมู่ที่ 8	เพื่อก่อสร้างถนนให้ได้มาตรฐาน	หมู่ที่ 8 บ้านหนองหนาด จากสะพานวัดบ้านน้อย ถึงสระประปาบ้านหนองหนาด กว้าง 5 เมตร ยาว 100 เมตร หนา 0.15 เมตร	320,000	320,000	320,000	320,000	320,000	ประชาชน มีการสัญจรไป-มาสะดวก ร้อยละ 90	ถนนได้มาตรฐาน อุบัติเหตุลดลง	กองช่าง
39	โครงการก่อสร้างถนนคอนกรีตเสริมเหล็ก บ้านโคกเสี้ยว หมู่ที่ 9	เพื่อก่อสร้างถนนให้ได้มาตรฐาน	หมู่ที่ 9 บ้านโคกเสี้ยว ช่วงที่ 1 จากบ้านนางไพจิตร ทุนเพิ่มถึงบ้าน น.ส.อรุณ ทองดีนอก กว้าง 3 เมตร ยาว 61 เมตร หนา 0.15 เมตร ช่วงที่ 2 จากสวนนางพิมพ์ พรรณ กุลสันเทียะถึงบ้านนายบุญ ทัณฑ์กัน กว้าง 3 เมตร ยาว 40 เมตร หนา 0.15 เมตร	120,000	120,000	120,000	120,000	120,000	ประชาชน มีการสัญจรไป-มาสะดวก ร้อยละ 90	ถนนได้มาตรฐาน อุบัติเหตุลดลง	กองช่าง

ที่	โครงการ	วัตถุประสงค์	เป้าหมาย (ผลผลิตของโครงการ)	งบประมาณ					ตัวชี้วัด (KPI)	ผลที่คาดว่าจะได้รับ	หน่วยงาน รับผิดชอบหลัก
				2566 (บาท)	2567 (บาท)	2568 (บาท)	2569 (บาท)	2570 (บาท)			
	(ต่อ)		ช่วงที่ 3 จากบ้านนางหญ้าย วีระกำแพงถึงบ้านนางอำพัน นาประจักษ์ กว้าง 3 เมตร ยาว 26 เมตร หนา 0.15 เมตร ช่วงที่ 4 จากบ้านนางลำไพ ทองดินอกถึงบ้านนายมนูญ รอดวินิจ กว้าง 3 เมตร ยาว 30 เมตร หนา 0.15 เมตร	65,000	65,000	65,000	65,000	65,000			
40	โครงการก่อสร้างถนนคอนกรีตเสริมเหล็กบ้านหนองหัว หมูที่ 12	เพื่อก่อสร้างถนนให้ได้มาตรฐาน	หมู่ที่ 12 บ้านหนองหัว ช่วงที่ 1 จากถนนลาดยางสายดอนเต็ง-ดอนรี ถึงบ้านนายบุญเอก หวังนอก กว้าง 3 เมตร ยาว 71 เมตร หนา 0.15 เมตร ช่วงที่ 2 จากบ้านนายเดชเสนารินทร์ถึงบ้านนายยิ้ม ภูักดินอก กว้าง 3 เมตร ยาว 60 เมตร หนา 0.15 เมตร	140,000	140,000	140,000	140,000	140,000	ประชาชนมีการสัญจรไป-มาสะดวก ร้อยละ 90	ถนนได้มาตรฐาน อุบัติเหตุลดลง	กองช่าง

ที่	โครงการ	วัตถุประสงค์	เป้าหมาย (ผลผลิตของโครงการ)	งบประมาณ					ตัวชี้วัด (KPI)	ผลที่คาดว่าจะได้รับ	หน่วยงาน รับผิดชอบหลัก
				2566 (บาท)	2567 (บาท)	2568 (บาท)	2569 (บาท)	2570 (บาท)			
	(ต่อ)		<p>ช่วงที่ 3 จากนางบัวลอย ภูบานขึ้น ถึงสวนนางประยูร วิริยาสุวรรณ์ กว้าง 4 เมตร ยาว 140 เมตร หนา 0.15 เมตร</p> <p>ช่วงที่ 4 จากสะพานองหัว้าถึง บ้านนางอุไร เทินสะเกษ กว้าง 4 เมตร ยาว 200 เมตร หนา 0.15 เมตร</p>	370,000	370,000	370,000	370,000	370,000			
41	โครงการขยายผิวจราจร พร้อมวางท่อระบายน้ำ พร้อมบ่อพัก บ้านหนองหัว หมูที่ 12	เพื่อขยายผิวถนนให้ได้มาตรฐาน	<p>หมู่ที่ 12 บ้านหนองหัว</p> <p>ช่วงที่ 1 จากบ้านนางสมบูรณ์ บุญวิจิตรถึงศาลาประชาคม ทั้ง 2 ฝั่ง ระยะทาง 195 เมตร ท่อขนาด 0.40 x 1 เมตร พร้อมขยายไหล่ทาง กว้าง 1 เมตร หนา 0.15 เมตร</p>	400,000	400,000	400,000	400,000	400,000	ประชาชน มีการสัญจร ไป-มาสะดวก ร้อยละ 90	ถนนได้ มาตรฐาน อุบัติเหตุลดลง	กองช่าง

ที่	โครงการ	วัตถุประสงค์	เป้าหมาย (ผลผลิตของโครงการ)	งบประมาณ					ตัวชี้วัด (KPI)	ผลที่คาดว่าจะได้รับ	หน่วยงาน รับผิดชอบหลัก
				2566 (บาท)	2567 (บาท)	2568 (บาท)	2569 (บาท)	2570 (บาท)			
	(ต่อ)		ช่วงที่ 2 บ้านนายทองคำ ยื่นนอกถึงศาลปู่ตา ทั้ง 2 ฝั่ง ยาว 260 เมตร ขยายไหล่ทาง กว้าง 1 เมตร หนา 0.15 เมตร	540,000	540,000	540,000	540,000	540,000			
42	โครงการก่อสร้างถนน คอนกรีตเสริมเหล็ก บ้านเหล่า หมู่ที่ 13	เพื่อก่อสร้างถนนให้ ได้มาตรฐาน	หมู่ที่ 13 บ้านเหล่า จากนางนางศิมา วีระพัฒน์ถึง นางนายเทียน นรินทร์นอก กว้าง 4 เมตร ยาว 300 เมตร หนา 0.15 เมตร	780,000	780,000	780,000	780,000	780,000	ประชาชน มีการสัญจร ไป-มาสะดวก ร้อยละ 90	ถนนได้ มาตรฐาน อุบัติเหตุลดลง	กองช่าง
43	โครงการก่อสร้างถนน คอนกรีตเสริมเหล็ก บ้านวังยาว หมู่ที่ 14	เพื่อก่อสร้างถนนให้ ได้มาตรฐาน	หมู่ที่ 14 บ้านวังยาว จากบ้านนางหลงมา จันนอก ถึงบ้านนางวินดี คล้ากลาง กว้าง 5 เมตร ยาว 200 เมตร หนา 0.15 เมตร	650,000	650,000	650,000	650,000	650,000	ประชาชน มีการสัญจร ไป-มาสะดวก ร้อยละ 90	ถนนได้ มาตรฐาน อุบัติเหตุลดลง	กองช่าง
44	โครงการก่อสร้างถนน คอนกรีตเสริมเหล็ก บ้านดอนเต็ง หมู่ที่ 15	เพื่อก่อสร้างถนนให้ ได้มาตรฐาน	หมู่ที่ 15 บ้านดอนเต็ง จากบ้านนายทอบ บุญนอก ถึงนายถาวร สงนอก กว้าง 4 เมตร ยาว 220 เมตร หนา 0.15 เมตร	580,000	580,000	580,000	580,000	580,000	ประชาชน มีการสัญจร ไป-มาสะดวก ร้อยละ 90	ถนนได้ มาตรฐาน อุบัติเหตุลดลง	กองช่าง

ที่	โครงการ	วัตถุประสงค์	เป้าหมาย (ผลผลิตของโครงการ)	งบประมาณ					ตัวชี้วัด (KPI)	ผลที่คาดว่าจะได้รับ	หน่วยงาน รับผิดชอบหลัก
				2566 (บาท)	2567 (บาท)	2568 (บาท)	2569 (บาท)	2570 (บาท)			
45	โครงการก่อสร้างถนนคอนกรีตเสริมเหล็ก บ้านสนวน หมู่ที่ 16	เพื่อก่อสร้างถนนให้ได้มาตรฐาน	หมู่ที่ 16 บ้านสนวน จากบ้านนางชั้น นรินทร์นอก ถึงบ้านนางภา นรินทร์นอก กว้าง 4 เมตร ยาว 200 เมตร หนา 0.15 เมตร	520,000	520,000	520,000	520,000	520,000	ประชาชน มีการสัญจรไป-มาสะดวก ร้อยละ 90	ถนนได้มาตรฐาน อุบัติเหตุลดลง	กองช่าง
46	โครงการก่อสร้างถนนคอนกรีตเสริมเหล็ก บ้านคางถาวร หมู่ที่ 17	เพื่อก่อสร้างถนนให้ได้มาตรฐาน	หมู่ที่ 17 บ้านคางถาวร ช่วงที่ 1 จากสวนนางจวน การบรรจุถึงสวนนายโอเกรียง ไกร สุขชัยสิทธิ์ กว้าง 4 เมตร ยาว 400 เมตร หนา 0.15 เมตร ช่วงที่ 2 จากบ้านนายสะอาด เกิดไพรถึงถนนทางหลวงชนบท กว้าง 5 เมตร ยาว 200 เมตร หนา 0.15 เมตร พร้อมวางท่อขนาด 0.60 เมตร จำนวน 6 ท่อน	1,000,000	1,000,000	1,000,000	1,000,000	1,000,000	ประชาชน มีการสัญจรไป-มาสะดวก ร้อยละ 90	ถนนได้มาตรฐาน อุบัติเหตุลดลง	กองช่าง
				650,000	650,000	650,000	650,000	650,000			

ที่	โครงการ	วัตถุประสงค์	เป้าหมาย (ผลผลิตของโครงการ)	งบประมาณ					ตัวชี้วัด (KPI)	ผลที่คาดว่าจะได้รับ	หน่วยงาน รับผิดชอบหลัก
				2566 (บาท)	2567 (บาท)	2568 (บาท)	2569 (บาท)	2570 (บาท)			
47	โครงการก่อสร้างถนนคอนกรีตเสริมเหล็ก บ้านโนนไร่ หมู่ที่ 20	เพื่อก่อสร้างถนนให้ได้มาตรฐาน	หมู่ที่ 20 บ้านโนนไร่ จากนานายจำเนียร ในริกุล ถึงถึงประปาเก่าบ้านดอนเต็ง ยาว 400 เมตร กว้าง 5 เมตร หนา 0.15 เมตร	1,300,000	1,300,000	1,300,000	1,300,000	1,300,000	ประชาชน มีการสัญจร ไป-มาสะดวก ร้อยละ 90	ถนนได้ มาตรฐาน อุบัติเหตุลดลง	กองช่าง
48	โครงการก่อสร้างถนนคอนกรีตเสริมเหล็ก บ้านคางาวร หมู่ที่ 17	เพื่อก่อสร้างถนนให้ได้มาตรฐาน	หมู่ที่ 17 บ้านคางาวร จากโรงเรียนบ้านเมืองคาง ถึงนานายจอย จานเหนือ กว้าง 6 เมตร ยาว 3,000 เมตร หนา 0.15 เมตร	1,800,000	1,800,000	1,800,000	1,800,000	1,800,000	ประชาชน มีการสัญจร ไป-มาสะดวก ร้อยละ 90	ถนนได้ มาตรฐาน อุบัติเหตุลดลง	กองช่าง
49	โครงการก่อสร้างถนนคอนกรีตเสริมเหล็ก บ้านโนนทัน หมู่ที่ 19	เพื่อก่อสร้างถนนให้ได้มาตรฐาน	หมู่ที่ 19 บ้านโนนทันไร่ ช่วงที่ 1 จากศาลปู่ตาถึงบ้านนายเดชาวัต ทองดินอก กว้าง 4 เมตร ยาว 600 เมตร หนา 0.15 เมตร ช่วงที่ 2 จากบ้านนางจันทร์ การบรรจุถึงบ้านนายเดชาวัต ทองดินอก กว้าง 4 เมตร ยาว 650 เมตร หนา 0.15 เมตร	1,600,000	1,600,000	1,600,000	1,600,000	1,600,000	ประชาชน มีการสัญจร ไป-มาสะดวก ร้อยละ 90	ถนนได้ มาตรฐาน อุบัติเหตุลดลง	กองช่าง

ที่	โครงการ	วัตถุประสงค์	เป้าหมาย (ผลผลิตของโครงการ)	งบประมาณ					ตัวชี้วัด (KPI)	ผลที่คาดว่าจะได้รับ	หน่วยงาน รับผิดชอบหลัก
				2566 (บาท)	2567 (บาท)	2568 (บาท)	2569 (บาท)	2570 (บาท)			
50	โครงการก่อสร้างถนนคอนกรีตเสริมเหล็ก บ้านโนนตาลพัฒนา หมู่ที่ 21	เพื่อก่อสร้างถนนให้ได้มาตรฐาน	หมู่ที่ 21 บ้านโนนตาลพัฒนา จากบ้านนางมยุ ศรีนอก ถึงประปาหมู่บ้าน กว้าง 3 เมตร ยาว 210 เมตร หนา 0.15 เมตร	420,000	420,000	420,000	420,000	420,000	ประชาชน มีการสัญจร ไป-มาสะดวก ร้อยละ 90	ถนนได้ มาตรฐาน อุบัติเหตุลดลง	กองช่าง
51	โครงการก่อสร้างถนนคอนกรีตเสริมเหล็ก บ้านโคกเสี้ยว หมู่ที่ 9	เพื่อก่อสร้างถนนให้ได้มาตรฐาน	หมู่ที่ 9 บ้านโคกเสี้ยว จากแยกรอยต่อตำบลคูขาด ถึงตำบลดอนตะหนิน กว้าง 5 เมตร ยาว 21 เมตร หนา 0.15 เมตร พร้อมลูกรังไหล่ ทาง ข้างละ 0.50 เมตร	80,000	80,000	80,000	80,000	80,000	ประชาชน มีการสัญจร ไป-มาสะดวก ร้อยละ 90	ถนนได้ มาตรฐาน อุบัติเหตุลดลง	กองช่าง
52	โครงการก่อสร้างถนนคอนกรีตเสริมเหล็ก บ้านหนองหว้า หมู่ที่ 12	เพื่อก่อสร้างถนนให้ได้มาตรฐาน	หมู่ที่ 12 บ้านหนองหว้า ช่วงที่ 1 จากสวนนางประยูร วิริยะสุวรรณถึงนางบัวลอย ภูบานชื่น ขนาดกว้าง 4 เมตร ยาว 270 เมตร หนา 0.15 เมตร พร้อมไหล่ทาง ข้างละ 0.50 เมตร	1,600,000	1,600,000	1,600,000	1,600,000	1,600,000	ประชาชน มีการสัญจร ไป-มาสะดวก ร้อยละ 90	ถนนได้ มาตรฐาน อุบัติเหตุลดลง	กองช่าง

ที่	โครงการ	วัตถุประสงค์	เป้าหมาย (ผลผลิตของโครงการ)	งบประมาณ					ตัวชี้วัด (KPI)	ผลที่คาดว่าจะได้รับ	หน่วยงาน รับผิดชอบหลัก
				2566 (บาท)	2567 (บาท)	2568 (บาท)	2569 (บาท)	2570 (บาท)			
	(ต่อ)		ช่วงที่ 2 จากถนนลาดยางนางทองมาก อินทร์ชำนาญ กว้าง 3 เมตร ยาว 27 เมตร หนา 0.15 เมตร	52,000	52,000	52,000	52,000	52,000			
53	โครงการก่อสร้างถนนคอนกรีตเสริมเหล็ก บ้านคงถาวร หมู่ที่ 17	เพื่อก่อสร้างถนนให้ได้มาตรฐาน	หมู่ที่ 17 บ้านคงถาวร จากสวนนางกบแก้ว ยื่นนอกถึงบ้านนายอยู่ ใจบุญ ขนาดกว้าง 3 เมตร ยาว 70 เมตร หนา 0.15 เมตร	140,000	140,000	140,000	140,000	140,000	ประชาชน มีการสัญจรไป-มาสะดวก ร้อยละ 90	ถนนได้มาตรฐาน อุบัติเหตุลดลง	กองช่าง
54	โครงการก่อสร้างถนนคอนกรีตเสริมเหล็ก พร้อมฝาวางท่อระบายน้ำ บ้านปอบิต หมู่ที่ 1	เพื่อก่อสร้างถนนให้ได้มาตรฐาน	หมู่ที่ 1 บ้านปอบิต จากบ้านนางเดือน รามะเรียง ถึงฝายห้วยยาง กว้าง 4 เมตร ยาว 50 เมตร หนา 0.15 เมตร พร้อมวางท่อระบายน้ำ จำนวน 2 จุด	-	-	300,000	300,000	300,000	ประชาชน มีการสัญจรไป-มาสะดวก ร้อยละ 90	ถนนได้มาตรฐาน อุบัติเหตุลดลง	กองช่าง
55	โครงการก่อสร้างถนนคอนกรีตเสริมเหล็ก บ้านปอบิต หมู่ที่ 1	เพื่อก่อสร้างถนนให้ได้มาตรฐาน	หมู่ที่ 1 บ้านปอบิต จากบ้านนายรัต กุนอกถึงนายพจน์ พิรักษา กว้าง 4 เมตร ยาว 50 เมตร พร้อมไหล่ทาง	-	-	150,000	150,000	150,000	ประชาชน มีการสัญจรไป-มาสะดวก ร้อยละ 90	ถนนได้มาตรฐาน อุบัติเหตุลดลง	กองช่าง

ที่	โครงการ	วัตถุประสงค์	เป้าหมาย (ผลผลิตของโครงการ)	งบประมาณ					ตัวชี้วัด (KPI)	ผลที่คาดว่าจะได้รับ	หน่วยงาน รับผิดชอบหลัก
				2566 (บาท)	2567 (บาท)	2568 (บาท)	2569 (บาท)	2570 (บาท)			
56	โครงการขยายไหล่ทางถนนคอนกรีตเสริมเหล็กบ้านหนองหัวน้ำน้อย หมู่ที่ 5	เพื่อก่อสร้างถนนให้ได้มาตรฐาน	หมู่ที่ 5 บ้านหนองหัวน้ำน้อย ขยายไหล่ทางซอยหนองน้ำ สระสาธารณะหนองใหญ่ กว้าง 1 เมตร ยาว 150 เมตร หนา 0.15 เมตร	-	-	-	210,000	210,000	ประชาชน มีการสัญจร ไป-มาสะดวก ร้อยละ 90	ถนนได้ มาตรฐาน อุบัติเหตุลดลง	กองช่าง
57	โครงการก่อสร้างถนนคอนกรีตเสริมเหล็กบ้านดอนยาง หมู่ที่ 6	เพื่อก่อสร้างถนนให้ได้มาตรฐาน	หมู่ที่ 6 บ้านดอนยาง จากนายนายนิม พรมมานอก ถึงเขตบ้านบัวน้อย ตำบลบัว ใหญ่ กว้าง 5 เมตร ยาว 31 เมตร หนา 0.15	-	-	-	110,000	110,000	ประชาชน มีการสัญจร ไป-มาสะดวก ร้อยละ 90	ถนนได้ มาตรฐาน อุบัติเหตุลดลง	กองช่าง
58	โครงการขยายถนนคอนกรีตเสริมเหล็กบ้านน้อย หมู่ที่ 7	เพื่อก่อสร้างถนนให้ได้มาตรฐาน	หมู่ที่ 7 บ้านน้อย จากบ้านนางน้อย จันทร์รุ่ง เหลื่อม ถึงบ้านนายสุทิน ไพโร เชียว กว้าง 3 เมตร ยาว 100 เมตร หนา 0.15 เมตร	-	-	200,000	200,000	200,000	ประชาชน มีการสัญจร ไป-มาสะดวก ร้อยละ 90	ถนนได้ มาตรฐาน อุบัติเหตุลดลง	กองช่าง

ที่	โครงการ	วัตถุประสงค์	เป้าหมาย (ผลผลิตของโครงการ)	งบประมาณ					ตัวชี้วัด (KPI)	ผลที่คาดว่าจะได้รับ	หน่วยงาน รับผิดชอบหลัก
				2566 (บาท)	2567 (บาท)	2568 (บาท)	2569 (บาท)	2570 (บาท)			
59	โครงการซ่อมแซมถนนคอนกรีตเสริมเหล็ก บ้านน้อย หมู่ที่ 7	เพื่อก่อสร้างถนนให้ได้มาตรฐาน	หมู่ที่ 7 บ้านน้อย ช่วงที่ 1 จากบ้านนางน้อย จันทร์สูงเหลือม ถึงบ้านนายสุทิน ไพริเชียว กว้าง 3 เมตร ยาว 100 เมตร หนา 0.15 เมตร ช่วงที่ 2 จากบ้านนางส่วน บุญวิจิตรถึงบ้านนายเชื้ออินน้อย กว้าง 3.5 เมตร ยาว 100 เมตร หนา 0.15 เมตร	-	-	200,000	200,000	200,000	ประชาชน มีการสัญจรไป-มาสะดวก ร้อยละ 90	ถนนได้มาตรฐาน อุบัติเหตุลดลง	กองช่าง
60	โครงการก่อสร้างถนนคอนกรีตเสริมเหล็ก บ้านหนองหนาด หมู่ที่ 8	เพื่อก่อสร้างถนนให้ได้มาตรฐาน	หมู่ที่ 8 บ้านหนองหนาด จากบ้านนางเจริญ อุ้นทรัพย์ ถึงบ้านนายสัมฤทธิ์ บุญวิจิตร ยาว 60 เมตร กว้าง 5 เมตร หนา 0.15 เมตร	-	-	200,000	200,000	200,000	ประชาชน มีการสัญจรไป-มาสะดวก ร้อยละ 90	ถนนได้มาตรฐาน อุบัติเหตุลดลง	กองช่าง

ที่	โครงการ	วัตถุประสงค์	เป้าหมาย (ผลผลิตของโครงการ)	งบประมาณ					ตัวชี้วัด (KPI)	ผลที่คาดว่าจะได้รับ	หน่วยงาน รับผิดชอบหลัก
				2566 (บาท)	2567 (บาท)	2568 (บาท)	2569 (บาท)	2570 (บาท)			
61	โครงการก่อสร้างถนนคอนกรีตเสริมเหล็ก บ้านโนนไร่ หมู่ที่ 20	เพื่อก่อสร้างถนนให้ได้มาตรฐาน	หมู่ที่ 20 บ้านโนนไร่ เส้นไปหนองน้ำสาธารณะ ประโยชน์ กว้าง 4 เมตร ยาว 200 เมตร หนา 0.15 เมตร	-	-	560,000	560,000	560,000	ประชาชน มีการสัญจร ไป-มาสะดวก ร้อยละ 90	ถนนได้ มาตรฐาน อุบัติเหตุลดลง	กองช่าง
62	โครงการก่อสร้างถนนคอนกรีตเสริมเหล็ก บ้านโคกเพ็ด หมู่ที่ 11	เพื่อก่อสร้างถนนให้ได้มาตรฐาน	หมู่ที่ 11 บ้านโคกเพ็ด จากสวนนายคริ้ม หักทะเล ถึงสวนนางชวน รอดวินิจ กว้าง 3 เมตร ยาว 80 เมตร หนา 0.15 เมตร	-	-	170,000	170,000	170,000	ประชาชน มีการสัญจร ไป-มาสะดวก ร้อยละ 90	ถนนได้ มาตรฐาน อุบัติเหตุลดลง	กองช่าง
63	โครงการก่อสร้างถนนคอนกรีตเสริมเหล็ก บ้านโคกเพ็ด หมู่ที่ 11	เพื่อก่อสร้างถนนให้ได้มาตรฐาน	หมู่ที่ 11 บ้านโคกเพ็ด แยกศาลปู่ตาถึงบ้านนายทับ กว้าง 3 เมตร ยาว 100 เมตร หนา 0.15 เมตร	-	-	200,000	200,000	200,000	ประชาชน มีการสัญจร ไป-มาสะดวก ร้อยละ 90	ถนนได้ มาตรฐาน อุบัติเหตุลดลง	กองช่าง
64	โครงการก่อสร้างถนนคอนกรีตเสริมเหล็ก บ้านโคกเพ็ด หมู่ที่ 11	เพื่อก่อสร้างถนนให้ได้มาตรฐาน	หมู่ที่ 11 บ้านโคกเพ็ด จากถนนหลักถึงบ้านนางเลี่ยม ช้อยงาม กว้าง 3 เมตร ยาว 20 เมตร หนา 0.15 เมตร	-	-	50,000	50,000	50,000	ประชาชน มีการสัญจร ไป-มาสะดวก ร้อยละ 90	ถนนได้ มาตรฐาน อุบัติเหตุลดลง	กองช่าง

ที่	โครงการ	วัตถุประสงค์	เป้าหมาย (ผลผลิตของโครงการ)	งบประมาณ					ตัวชี้วัด (KPI)	ผลที่คาดว่าจะได้รับ	หน่วยงาน รับผิดชอบหลัก
				2566 (บาท)	2567 (บาท)	2568 (บาท)	2569 (บาท)	2570 (บาท)			
65	โครงการก่อสร้างถนนคอนกรีตเสริมเหล็กบ้านคางวาร์ หมู่ที่ 17	เพื่อก่อสร้างถนนให้ได้มาตรฐาน	หมู่ที่ 17 บ้านคางวาร์ ช่วงที่ 1 จากบ้านนางนวล อินทรภิรมย์ถึงบ้านนายสัมพันธ์ ชิดโฮต กว้าง 3 เมตร ยาว 200 เมตร ทน 0.15 เมตร ช่วงที่ 2 จากสวนนายคุณเดช ชมณาวังถึงบ้านนางทองคำ งูเหลือม กว้าง 3 เมตร ยาว 150 เมตร ทน 0.15 เมตร	-	-	420,000	420,000	420,000	ประชาชนมีการสัญจรไป-มาสะดวก ร้อยละ 90	ถนนได้มาตรฐาน อุบัติเหตุลดลง	กองช่าง
รวม	65 โครงการ			46,019,000	46,434,000	49,579,000	49,899,000	49,899,000			

ถนนหินคลุก											
ที่	โครงการ	วัตถุประสงค์	เป้าหมาย (ผลผลิตของโครงการ)	งบประมาณ					ตัวชี้วัด (KPI)	ผลที่คาดว่าจะได้รับ	หน่วยงาน รับผิดชอบหลัก
				2566 (บาท)	2567 (บาท)	2568 (บาท)	2569 (บาท)	2570 (บาท)			
1	โครงการก่อสร้างถนน หินคลุกบดทับแน่น บ้านโปบิต หมู่ที่ 1	เพื่อก่อสร้างถนนให้ ได้มาตรฐาน	หมู่ที่ 1 บ้านโปบิต จากนายนายขึ้น ยี่งนอก ถึงเขตตำบลขามสมบูรณ์ กว้าง 4 เมตร ยาว 620 เมตร หนา 0.15 เมตร	500,000	500,000	500,000	500,000	500,000	ประชาชน สัญจรไปมา ได้สะดวก ปลอดภัย ร้อยละ 95	ถนนได้ มาตรฐาน อุบัติเหตุลดลง	กองช่าง
2	โครงการก่อสร้างถนน หินคลุกบดทับแน่น บ้านเมืองคอง หมู่ที่ 2	เพื่อก่อสร้างถนนให้ ได้มาตรฐาน	หมู่ที่ 2 บ้านเมืองคอง ช่วงที่ 1 นานางสนั่น บุญนอก ถึงนานางนวล อินทภิรมย์ กว้าง 5 เมตร ยาว 460 เมตร หนา 0.15 เมตร ช่วงที่ 2 นานายวันชาติ พันธุ์เรือง ถึงนานางนาค พรรณรงค์ กว้าง 5 เมตร ยาว 260 เมตร หนา 0.15 ช่วงที่ 3 จากบ้านนายพงษ์พันธ์ สุขชัยสิทธิ์ ถึงคลองลอยฟ้า กว้าง 5 เมตร ยาว 700 เมตร หนา 0.15 เมตร	460,000	460,000	460,000	460,000	460,000	ประชาชน สัญจรไปมา ได้สะดวก ปลอดภัย ร้อยละ 95	ถนนได้ มาตรฐาน อุบัติเหตุลดลง	กองช่าง

ที่	โครงการ	วัตถุประสงค์	เป้าหมาย (ผลผลิตของโครงการ)	งบประมาณ					ตัวชี้วัด (KPI)	ผลที่คาดว่าจะได้รับ	หน่วยงาน รับผิดชอบหลัก
				2566 (บาท)	2567 (บาท)	2568 (บาท)	2569 (บาท)	2570 (บาท)			
	(ต่อ)		ช่วงที่ 4 บริเวณรอบฝาย สะแกราช กว้าง 6 เมตร ยาว 800 เมตร หนา 0.15 เมตร	240,000	240,000	240,000	240,000	240,000			
3	โครงการก่อสร้างถนน หินคลุกบดทับแน่น บ้านโนนแดง หมู่ที่ 4	เพื่อก่อสร้างถนนให้ ได้มาตรฐาน	หมู่ที่ 4 บ้านโนนแดง ช่วงที่ 1 จากสวน สาธารณะถึงนางายสุเวช เหล่าแสนศรี กว้าง 4 เมตร ยาว 1,200 เมตร หนา 0.15 เมตร ช่วงที่ 2 ถนนรอบหมู่บ้าน ถึงนางางจวน ศรีนอก กว้าง 4 เมตร ยาว 1,200 เมตร หนา 0.15 เมตร ช่วงที่ 3 จากถนนสาธารณะ ถึงนางางสงวนวงศ์ บ่อสารคาม กว้าง 4 เมตร ยาว 1,200 เมตร หนา 0.15 เมตร	960,000	960,000	960,000	960,000	960,000	ประชาชน สัญจรไปมา ได้สะดวก ปลอดภัย ร้อยละ 95	ถนนได้ มาตรฐาน อุบัติเหตุลดลง	กองช่าง

ที่	โครงการ	วัตถุประสงค์	เป้าหมาย (ผลผลิตของโครงการ)	งบประมาณ					ตัวชี้วัด (KPI)	ผลที่คาดว่าจะได้รับ	หน่วยงานรับผิดชอบหลัก
				2566 (บาท)	2567 (บาท)	2568 (บาท)	2569 (บาท)	2570 (บาท)			
	(ต่อ)		ช่วงที่ 4 จากนายนทองสุข สวาสดีถึงนางงประยูร สี่ยางนอก กว้าง 4 เมตร ยาว 1,200 เมตร หนา 0.15 เมตร	960,000	960,000	960,000	960,000	960,000			
4	โครงการก่อสร้างถนน หินคลุกบดทับแน่น บ้านหนองหัวน้อย หมู่ที่ 5	เพื่อก่อสร้างถนนให้ ได้มาตรฐาน	หมู่ที่ 5 บ้านหนองหัวน้อย ช่วงที่ 1 จากนางสมบัติ ประจิตร ถึงนางงอุดม จัดนอก กว้าง 3 เมตร ยาว 500 เมตร หนา 0.15 เมตร ช่วงที่ 2 จากนางสมบัติ ประจิตร ถึงนางงนกแก้ว นามวิชัย กว้าง 3 เมตร ยาว 500 เมตร หนา 0.15 เมตร	300,000	300,000	300,000	300,000	300,000	ประชาชน สัญจรไปมา ได้สะดวก ปลอดภัย ร้อยละ 95	ถนนได้ มาตรฐาน อุบัติเหตุลดลง	กองช่าง

ที่	โครงการ	วัตถุประสงค์	เป้าหมาย (ผลผลิตของโครงการ)	งบประมาณ					ตัวชี้วัด (KPI)	ผลที่คาดว่าจะได้รับ	หน่วยงาน รับผิดชอบหลัก
				2566 (บาท)	2567 (บาท)	2568 (บาท)	2569 (บาท)	2570 (บาท)			
5	โครงการก่อสร้างถนน หินคลุกบดทับแน่น บ้านดอนยาง หมู่ที่ 6	เพื่อก่อสร้างถนนให้ ได้มาตรฐาน	หมู่ที่ 6 บ้านดอนยาง จากบ้านนายป๋อก ดวงตา ถึงสระประปา กว้าง 4 เมตร ยาว 250 เมตร หนา 0.15 เมตร	200,000	200,000	200,000	200,000	200,000	ประชาชน สัญจรไปมา ได้สะดวก ปลอดภัย ร้อยละ 95	ถนนได้ มาตรฐาน อุบัติเหตุลดลง	กองช่าง
6	โครงการก่อสร้างถนน หินคลุกบดทับแน่น บ้านโคกเสี้ยว หมู่ที่ 9	เพื่อก่อสร้างถนนให้ ได้มาตรฐาน	หมู่ที่ 9 บ้านโคกเสี้ยว ช่วงที่ 1 จากบ้าน นางหฤทัย วีระกำแหง ถึงบ้านนางนอม ทองดินนอก กว้าง 3 เมตร ยาว 80 เมตร หนา 0.15 เมตร	50,000	50,000	50,000	50,000	50,000	ประชาชน สัญจรไปมา ได้สะดวก ปลอดภัย ร้อยละ 95	ถนนได้ มาตรฐาน อุบัติเหตุลดลง	กองช่าง
			ช่วงที่ 2 จากบ้านนางรำไพ ทองดินนอก ถึงบ้านนางบุญ บุญรักษา กว้าง 3 เมตร ยาว 80 เมตร หนา 0.15 เมตร	50,000	50,000	50,000	50,000	50,000			

ที่	โครงการ	วัตถุประสงค์	เป้าหมาย (ผลผลิตของโครงการ)	งบประมาณ					ตัวชี้วัด (KPI)	ผลที่คาดว่าจะได้รับ	หน่วยงาน รับผิดชอบหลัก
				2566 (บาท)	2567 (บาท)	2568 (บาท)	2569 (บาท)	2570 (บาท)			
	(ต่อ)		ช่วงที่ 3 จากสระประปา ถึงนางสาวอง บรรจงนอก กว้าง 3 เมตร ยาว 1,300 เมตร หนา 0.15 เมตร	780,000	780,000	780,000	780,000	780,000			
7	โครงการถนนหินคลุกบด ทับแน่น บ้านโคกเพ็ด หมู่ที่ 11	เพื่อก่อสร้างถนนให้ ได้มาตรฐาน	หมู่ที่ 11 บ้านโคกเพ็ด จากนางนิตยา พลอยงาม ถึงนางนางสุวิ พิริक्षा กว้าง 4 เมตร ยาว 700 เมตร หนา 0.15 เมตร	560,000	560,000	560,000	560,000	560,000	ประชาชน สัญจรไปมา ได้สะดวก ปลอดภัย ร้อยละ 95	ถนนได้ มาตรฐาน อุบัติเหตุลดลง	กองช่าง
8	โครงการก่อสร้างถนน หินคลุกบดทับแน่น บ้านวังยาว หมู่ที่ 14	เพื่อก่อสร้างถนนให้ ได้มาตรฐาน	หมู่ที่ 14 บ้านวังยาว ช่วงที่ 1 บ้านนายแสง คล้ายกลาง ถึงนายนายสายัญ จันทร์นอก กว้าง 4 เมตร ยาว 500 เมตร หนา 0.15 เมตร ช่วงที่ 2 แยกบ้าน นายสายัญ จันทร์นอก ถึงแยกบ้านโคกเพ็ด หมู่ที่ 11 กว้าง 4 เมตร ยาว 500 เมตร หนา 0.15 เมตร	400,000	400,000	400,000	400,000	400,000	ประชาชน สัญจรไปมา ได้สะดวก ปลอดภัย ร้อยละ 95	ถนนได้ มาตรฐาน อุบัติเหตุลดลง	กองช่าง

ที่	โครงการ	วัตถุประสงค์	เป้าหมาย (ผลผลิตของโครงการ)	งบประมาณ					ตัวชี้วัด (KPI)	ผลที่คาดว่าจะได้รับ	หน่วยงาน รับผิดชอบหลัก
				2566 (บาท)	2567 (บาท)	2568 (บาท)	2569 (บาท)	2570 (บาท)			
9	โครงการก่อสร้างถนน หินคลุกบดทับแน่น บ้านคงถาวร หมู่ที่ 17	เพื่อก่อสร้างถนนให้ ได้มาตรฐาน	หมู่ที่ 17 บ้านคงถาวร จากนายนายแต้ม มีทอง ถึงโสกม่วง กว้าง 3 เมตร ยาว 1,500 เมตร หนา 0.15 เมตร	900,000	900,000	900,000	900,000	900,000	ประชาชน สัญจรไปมา ได้สะดวก ปลอดภัย ร้อยละ 95	ถนนได้ มาตรฐาน อุบัติเหตุลดลง	กองช่าง
10	โครงการก่อสร้างถนน หินคลุกบดทับแน่น บ้านโนนทัน หมู่ที่ 19	เพื่อก่อสร้างถนนให้ ได้มาตรฐาน	หมู่ที่ 19 บ้านโนนทัน ช่วงที่ 1 จากฟาร์มหมู นายพิทักษ์ ทองดินนอก ถึงนายนายอำนาจ ภูักดินนอก กว้าง 5 เมตร ยาว 600 เมตร หนา 0.15 เมตร	450,000	450,000	450,000	450,000	450,000	ประชาชน สัญจรไปมา ได้สะดวก ปลอดภัย ร้อยละ 95	ถนนได้ มาตรฐาน อุบัติเหตุลดลง	กองช่าง
			ช่วงที่ 2 จากนา นายเดชาวัตร ทองดินนอก ถึงบ้านนางสังวาล ศูนย์กลาง กว้าง 5 เมตร ยาว 450 เมตร หนา 0.15 เมตร	340,000	340,000	340,000	340,000	340,000			

ที่	โครงการ	วัตถุประสงค์	เป้าหมาย (ผลผลิตของโครงการ)	งบประมาณ					ตัวชี้วัด (KPI)	ผลที่คาดว่าจะได้รับ	หน่วยงาน รับผิดชอบหลัก
				2566 (บาท)	2567 (บาท)	2568 (บาท)	2569 (บาท)	2570 (บาท)			
11	โครงการก่อสร้างถนน หินคลุกบดทับแน่น บ้านโนนไร่ หมู่ที่ 20	เพื่อก่อสร้างถนนให้ ได้มาตรฐาน	หมู่ที่ 20 บ้านโนนไร่ ช่วงที่ 1 จากใต้สระแกรราช ถึงฝายน้ำล้น กว้าง 4 เมตร ยาว 800 เมตร หนา 0.15 เมตร ช่วงที่ 2 จากฝายน้ำล้น ถึง ถนนลาดยาง กว้าง 4 เมตร ยาว 800 เมตร หนา 0.15 เมตร	640,000	640,000	640,000	640,000	640,000	ประชาชน สัญจรไปมา ได้สะดวก ปลอดภัย ร้อยละ 95	ถนนได้ มาตรฐาน อุบัติเหตุลดลง	กองช่าง
12	โครงการก่อสร้างถนน หินคลุกบดทับแน่น บ้านโปบิต หมู่ที่ 1	เพื่อก่อสร้างถนนให้ ได้มาตรฐาน	หมู่ที่ 1 บ้านโปบิต จากนางนางล้วน มหาดไทย ถึงเขตตำบลขามสมบูรณ์ กว้าง 4 เมตร ยาว 600 เมตร หนา 0.15 เมตร	600,000	600,000	600,000	600,000	600,000	ประชาชน สัญจรไปมา ได้สะดวก ปลอดภัย ร้อยละ 95	ถนนได้ มาตรฐาน อุบัติเหตุลดลง	กองช่าง
13	โครงการก่อสร้างถนน หินคลุกบดทับแน่น บ้านโนนแดง หมู่ที่ 4	เพื่อก่อสร้างถนนให้ ได้มาตรฐาน	หมู่ที่ 4 บ้านโนนแดง จากนางนางสุวรรณ ชัยชะ ถึงนางนางเกา เพียนอก กว้าง 4 เมตร ยาว 400 เมตร หนา 0.15 เมตร	400,000	400,000	400,000	400,000	400,000	ประชาชน สัญจรไปมา ได้สะดวก ปลอดภัย ร้อยละ 95	ถนนได้ มาตรฐาน อุบัติเหตุลดลง	กองช่าง

ที่	โครงการ	วัตถุประสงค์	เป้าหมาย (ผลผลิตของโครงการ)	งบประมาณ					ตัวชี้วัด (KPI)	ผลที่คาดว่าจะได้รับ	หน่วยงานรับผิดชอบหลัก
				2566 (บาท)	2567 (บาท)	2568 (บาท)	2569 (บาท)	2570 (บาท)			
14	โครงการก่อสร้างถนนหินคลุกบดทับแน่นบ้านหนองหัวน้อย หมู่ที่ 5	เพื่อก่อสร้างถนนให้ได้มาตรฐาน	<p>หมู่ที่ 5 บ้านหนองหัวน้อย</p> <p>ช่วงที่ 1 บ้านนายทองสุข ตีสวนถึงบ้านนายชัยรัตน์ โโตสูงเนิน กว้าง 3 เมตร ยาว 400 เมตร หนา 0.15 เมตร</p> <p>ช่วงที่ 2 จากนางางสมบัติ ประจิตรถึงนายนายวิจิต เพียนอก กว้าง 3 เมตร ยาว 500 เมตร หนา 0.15 เมตร</p>	300,000	300,000	300,000	300,000	300,000	ประชาชน สัญจรไปมา ได้สะดวก ปลอดภัย ร้อยละ 95	ถนนได้ มาตรฐาน อุบัติเหตุลดลง	กองช่าง
14	โครงการก่อสร้างถนนหินคลุกบดทับแน่นบ้านหนองหัว หมู่ที่ 12	เพื่อก่อสร้างถนนให้ได้มาตรฐาน	<p>หมู่ที่ 12 บ้านหนองหัว</p> <p>ช่วงที่ 1 จากนายนายชูชาติ จันทร์ขาวถึงนายนายประนุญ หมั่นการ กว้าง 3 เมตร ยาว 500 เมตร หนา 0.15 เมตร</p> <p>ช่วงที่ 2 จากนายนายแสงดาว ไชยนอก ถึงนายนายประสาสน์ ฉิมนอก กว้าง 3 เมตร ยาว 500 เมตร หนา 0.15 เมตร</p>	375,000	375,000	375,000	375,000	375,000	ประชาชน สัญจรไปมา ได้สะดวก ปลอดภัย ร้อยละ 95	ถนนได้ มาตรฐาน อุบัติเหตุลดลง	กองช่าง

ที่	โครงการ	วัตถุประสงค์	เป้าหมาย (ผลผลิตของโครงการ)	งบประมาณ					ตัวชี้วัด (KPI)	ผลที่คาดว่าจะได้รับ	หน่วยงานรับผิดชอบหลัก
				2566 (บาท)	2567 (บาท)	2568 (บาท)	2569 (บาท)	2570 (บาท)			
15	โครงการก่อสร้างถนนหินคลุกบดทับแน่นบ้านวังยาว หมู่ที่ 14	เพื่อก่อสร้างถนนให้ได้มาตรฐาน	<p>หมู่ที่ 14 บ้านวังยาว</p> <p>ช่วงที่ 1 จากนายชุมพล ศาลาประโคนถึงนางงลำยวง นรินทร์นอก กว้าง 3 เมตร ยาว 500 เมตร หนา 0.15 เมตร</p> <p>ช่วงที่ 2 จากนายเจียม นรินทร์นอกถึงนางจันทร์เพ็ญ นรินทร์นอก กว้าง 3 เมตร ยาว 500 เมตร หนา 0.15 เมตร</p> <p>ช่วงที่ 3 จากนางเจริญ เหลื่อมทองกลางถึงนางจันทร์เพ็ญ นรินทร์นอก กว้าง 3 เมตร ยาว 300 เมตร หนา 0.15 เมตร</p> <p>ช่วงที่ 4 จากบ้านนางอ้าต กุดหินนอกถึงนางศรีนวล มีศิลป์ กว้าง 3 เมตร ยาว 600 เมตร หนา 0.15 เมตร</p>	375,000	375,000	375,000	375,000	375,000	ประชาชน สัญจรไปมา ได้สะดวก ปลอดภัย ร้อยละ 95	ถนนได้ มาตรฐาน อุบัติเหตุลดลง	กองช่าง

ที่	โครงการ	วัตถุประสงค์	เป้าหมาย (ผลผลิตของโครงการ)	งบประมาณ					ตัวชี้วัด (KPI)	ผลที่คาดว่าจะได้รับ	หน่วยงาน รับผิดชอบหลัก
				2566 (บาท)	2567 (บาท)	2568 (บาท)	2569 (บาท)	2570 (บาท)			
16	โครงการซ่อมแซมถนน หินคลุกบดทับแน่น บ้านวังยาว หมู่ที่ 14	เพื่อซ่อมแซมถนนให้ ได้มาตรฐาน	หมู่ที่ 14 บ้านวังยาว จากบ้านนางวันดี คล้ากลาง ถึงนางนาคำหาญ พิรักษา กว้าง 4 เมตร ยาว 1,000 เมตร หนา 0.15 เมตร	1,000,000	1,000,000	1,000,000	1,000,000	1,000,000	ประชาชน สัญจรไปมา ได้สะดวก ปลอดภัย ร้อยละ 95	ถนนได้ มาตรฐาน อุบัติเหตุลดลง	กองช่าง
17	โครงการก่อสร้างถนน หินคลุกบดทับแน่น บ้านดอนเต็ง หมู่ที่ 15	เพื่อก่อสร้างถนนให้ ได้มาตรฐาน	หมู่ที่ 15 บ้านดอนเต็ง ช่วงที่ 1 จากป่าช้าดอนเข้ ถึงเขต อบต.ดอนใหญ่ กว้าง 3 เมตร ยาว 1,500 เมตร หนา 0.15 เมตร ช่วงที่ 2 จากบ้านนายทอบ บุญนอก ถึงนายนายถาวร สงนอก กว้าง 4 เมตร ยาว 120 เมตร หนา 0.15 เมตร ช่วงที่ 3 จากนายนายถาวร สงนอกถึงเขตบ้านโนนไร่ ม.20 กว้าง 4 เมตร ยาว 100 เมตร หนา 0.15 เมตร	1,000,000	1,000,000	1,000,000	1,000,000	1,000,000	ประชาชน สัญจรไปมา ได้สะดวก ปลอดภัย ร้อยละ 95	ถนนได้ มาตรฐาน อุบัติเหตุลดลง	กองช่าง

ที่	โครงการ	วัตถุประสงค์	เป้าหมาย (ผลผลิตของโครงการ)	งบประมาณ					ตัวชี้วัด (KPI)	ผลที่คาดว่าจะได้รับ	หน่วยงาน รับผิดชอบหลัก
				2566 (บาท)	2567 (บาท)	2568 (บาท)	2569 (บาท)	2570 (บาท)			
18	โครงการก่อสร้างถนน หินคลุกบดทับแน่น บ้านโนนทัน หมู่ที่ 19	เพื่อก่อสร้างถนนให้ ได้มาตรฐาน	หมู่ที่ 19 บ้านโนนทัน ช่วงที่ 1 จากบ้านนางสงบ กุดหินนอก ถึงลำห้วย กว้าง 4 เมตร ยาว 395 เมตร หนา 0.15 เมตร ช่วงที่ 2 จากบ้านนายเดชา วัฒน์ ทองดินอกถึงสระแดง กว้าง 4 เมตร ยาว 200 เมตร หนา 0.15 เมตร	395,000	395,000	395,000	395,000	395,000	ประชาชน สัญจรไปมา ได้สะดวก ปลอดภัย ร้อยละ 95	ถนนได้ มาตรฐาน อุบัติเหตุลดลง	กองช่าง
19	โครงการก่อสร้างถนน หินคลุกบดทับแน่น บ้านโนนไร่ หมู่ที่ 20	เพื่อก่อสร้างถนนให้ ได้มาตรฐาน	หมู่ที่ 20 บ้านโนนไร่ จากถึงประปาบ้านดอนเต็งไป ทางทิศตะวันตก กว้าง 5 เมตร ยาว 1,200 เมตร หนา 0.15 เมตร	900,000	900,000	900,000	900,000	900,000	ประชาชน สัญจรไปมา ได้สะดวก ปลอดภัย ร้อยละ 95	ถนนได้ มาตรฐาน อุบัติเหตุลดลง	กองช่าง
20	โครงการก่อสร้างถนน หินคลุกบดทับแน่น บ้านโคกเพ็ด หมู่ที่ 11	เพื่อก่อสร้างถนนให้ ได้มาตรฐาน	หมู่ที่ 11 บ้านโคกเพ็ด ช่วงที่ 1 จากสวนนางนวย รักสุจริตถึงสวนนางนิตยา พลอยงาม กว้าง 3 เมตร ยาว 450 เมตร หนา 0.15 เมตร ยาว 1,200 เมตร	250,000	250,000	250,000	250,000	250,000	ประชาชน สัญจรไปมา ได้สะดวก ปลอดภัย ร้อยละ 95	ถนนได้ มาตรฐาน อุบัติเหตุลดลง	กองช่าง

ที่	โครงการ	วัตถุประสงค์	เป้าหมาย (ผลผลิตของโครงการ)	งบประมาณ					ตัวชี้วัด (KPI)	ผลที่คาดว่าจะได้รับ	หน่วยงานรับผิดชอบหลัก
				2566 (บาท)	2567 (บาท)	2568 (บาท)	2569 (บาท)	2570 (บาท)			
	(ต่อ)		<p>ช่วงที่ 2 จากสวนนางแจ้ พริกขี้หนูถึงบ้านนางม้วย หักทะเล กว้าง 3 เมตร ยาว 350 หน้า 0.15 เมตร</p> <p>ช่วงที่ 3 จากบ้านนางส้มขึ้น คตพะเนาวิถึงสวนนาย ประทีป สายใหม่ กว้าง 3 เมตร ยาว 200 เมตร หน้า 0.15 เมตร</p> <p>ช่วงที่ 4 จากบ้านนายถม ชั้นดีถึงบ้านนายเจริญ นรินทร์นอก กว้าง 5 เมตร ยาว 140 เมตร หน้า 0.15 เมตร</p>	210,000	210,000	210,000	210,000	210,000			
21	โครงการก่อสร้างถนน หินคลุกบดทับแน่น บ้านหนองหัว หมูที่ 12	เพื่อก่อสร้างถนนให้ ได้มาตรฐาน	<p>หมูที่ 12 บ้านหนองหัว จากสวนหลวงถึงนายนาย แสงดาว ไชยนอก กว้าง 4 เมตร ยาว 1,500 เมตร หน้า 0.15 เมตร</p>	1,200,000	1,200,000	1,200,000	1,200,000	1,200,000	ประชาชน สัญจรไปมา ได้สะดวก ปลอดภัย ร้อยละ 95	ถนนได้ มาตรฐาน อุบัติเหตุลดลง	กองช่าง

ที่	โครงการ	วัตถุประสงค์	เป้าหมาย (ผลผลิตของโครงการ)	งบประมาณ					ตัวชี้วัด (KPI)	ผลที่คาดว่าจะได้รับ	หน่วยงาน รับผิดชอบหลัก
				2566 (บาท)	2567 (บาท)	2568 (บาท)	2569 (บาท)	2570 (บาท)			
22	โครงการก่อสร้างถนน หินคลุกบดทับแน่น บ้านเหล่า หมู่ที่ 13	เพื่อก่อสร้างถนนให้ ได้มาตรฐาน	หมู่ที่ 13 บ้านเหล่า จากนายนายโส นรินทร์นอก ถึงนายนายพัน วังพล กว้าง 4 เมตร ยาว 1,000 เมตร หนา 0.15 เมตร	800,000	800,000	800,000	800,000	800,000	ประชาชน สัญจรไปมา ได้สะดวก ปลอดภัย ร้อยละ 95	ถนนได้ มาตรฐาน อุบัติเหตุลดลง	กองช่าง
23	โครงการก่อสร้างถนน หินคลุกบดทับแน่น บ้านคางาว หมู่ที่ 17	เพื่อก่อสร้างถนนให้ ได้มาตรฐาน	หมู่ที่ 17 บ้านคางาว จากนายนายแจ่ม ฉิมนอกถึง นายนายประศาสน์ ฉิมนอก กว้าง 3 เมตร ยาว 1,500 เมตร หนา 0.15 เมตร	990,000	990,000	990,000	990,000	990,000	ประชาชน สัญจรไปมา ได้สะดวก ปลอดภัย ร้อยละ 95	ถนนได้ มาตรฐาน อุบัติเหตุลดลง	กองช่าง
24	โครงการก่อสร้างถนน หินคลุกบดทับแน่น บ้านโนนแดง หมู่ที่ 4	เพื่อก่อสร้างถนนให้ ได้มาตรฐาน	หมู่ที่ 4 บ้านโนนแดง จากถนนรอบหมู่บ้านถึงนา นางทองม้วน ชำนินอก กว้าง 3 เมตร ยาว 500 เมตร หนา 0.15 เมตร พร้อมวาง ขนาด 0.60 เมตร จำนวน 2 ท่อน	990,000	990,000	990,000	990,000	990,000	ประชาชน สัญจรไปมา ได้สะดวก ปลอดภัย ร้อยละ 95	ถนนได้ มาตรฐาน อุบัติเหตุลดลง	กองช่าง

ที่	โครงการ	วัตถุประสงค์	เป้าหมาย (ผลผลิตของโครงการ)	งบประมาณ					ตัวชี้วัด (KPI)	ผลที่คาดว่าจะได้รับ	หน่วยงานรับผิดชอบหลัก
				2566 (บาท)	2567 (บาท)	2568 (บาท)	2569 (บาท)	2570 (บาท)			
25	โครงการก่อสร้างถนนดินยกระดับบดทับแน่นพร้อมลงหินคลุกและวางท่อระบายน้ำบ้านปอบิด หมู่ที่ 1	เพื่อก่อสร้างถนนให้ได้มาตรฐาน	หมู่ที่ 1 บ้านปอบิด ขนาดกว้าง 6 เมตร ยาว 180 เมตร สูง 1.5 เมตร พร้อมลงหินคลุกหนา 0.15 เมตรวางท่อระบายน้ำ	-	-	300,000	300,000	300,000	ประชาชน สัญจรไปมา ได้สะดวก ปลอดภัย ร้อยละ 95	ถนนได้ มาตรฐาน อุบัติเหตุลดลง	กองช่าง
26	โครงการก่อสร้างถนนหินคลุกพร้อมบดทับแน่น บ้านดอนยาง หมู่ที่ 6	เพื่อก่อสร้างถนนให้ได้มาตรฐาน	หมู่ที่ 6 บ้านดอนยาง ช่วงที่ 1 จากนายนายศิศาสคร - สามแยกบ้านโนนสีสุข อ.บัวใหญ่ กว้าง 4 เมตร ยาว 650 เมตร หนา 0.15 เมตร ช่วงที่ 2 นายนายบัญชา นาคี - นานางถนนอม ประจิต กว้าง 4 เมตร ยาว 700 เมตร หนา 0.15 เมตร	-	-	-	520,000	520,000	ประชาชน สัญจรไปมา ได้สะดวก ปลอดภัย ร้อยละ 95	ถนนได้ มาตรฐาน อุบัติเหตุลดลง	กองช่าง
				-	-	-	560,000	560,000			
27	โครงการก่อสร้างถนนหินคลุกบดทับแน่นบ้านโคกเสี้ยว หมู่ที่ 9	เพื่อก่อสร้างถนนให้ได้มาตรฐาน	หมู่ที่ 9 บ้านโคกเสี้ยว จากนายนายสุพงษ์ ยีโถถึงนางบุญช่วย สมอไพร กว้าง 3 เมตร ยาว 350 เมตร หนา 0.15 เมตร	-	-	220,000	220,000	220,000	ประชาชน สัญจรไปมา ได้สะดวก ปลอดภัย ร้อยละ 95	ถนนได้ มาตรฐาน อุบัติเหตุลดลง	กองช่าง

ที่	โครงการ	วัตถุประสงค์	เป้าหมาย (ผลผลิตของโครงการ)	งบประมาณ					ตัวชี้วัด (KPI)	ผลที่คาดว่าจะได้รับ	หน่วยงานรับผิดชอบหลัก
				2566 (บาท)	2567 (บาท)	2568 (บาท)	2569 (บาท)	2570 (บาท)			
28	โครงการหินคลุกบดทับแน่น บ้านหนองหว้า หมู่ที่ 12	เพื่อก่อสร้างถนนให้ได้มาตรฐาน	หมู่ที่ 12 บ้านหนองหว้า จากนางกุล ถึงนายอิทธิพันธ์ จันทร์เรือง กว้าง 4 เมตร ยาว 300 เมตร หนา 0.15 เมตร	-	-	240,000	240,000	240,000	ประชาชน สัญจรไปมา ได้สะดวก ปลอดภัย ร้อยละ 95	ถนนได้ มาตรฐาน อุบัติเหตุลดลง	กองช่าง
29	โครงการถนนหินคลุกบดทับแน่น บ้านหนองหว้า หมู่ที่ 12	เพื่อก่อสร้างถนนให้ได้มาตรฐาน	หมู่ที่ 12 บ้านหนองหว้า จากนายแสงดาว ไชยนอก ถึงนายประสพ ฉิมนอก กว้าง 3 เมตร ยาว 500 เมตร หนา 0.15 เมตร	-	-	-	300,000	300,000	ประชาชน สัญจรไปมา ได้สะดวก ปลอดภัย ร้อยละ 95	ถนนได้ มาตรฐาน อุบัติเหตุลดลง	กองช่าง
30	โครงการก่อสร้างถนนหินคลุกบดทับแน่น บ้านโนนตาแก้ว หมู่ที่ 18	เพื่อก่อสร้างถนนให้ได้มาตรฐาน	หมู่ที่ 18 บ้านโนนตาแก้ว จำนวน 1 จุด กว้าง 3 เมตร ยาว 400 เมตร หนา 0.15 เมตร	-	-	-	120,000	120,000	ประชาชน สัญจรไปมา ได้สะดวก ปลอดภัย ร้อยละ 95	ถนนได้ มาตรฐาน อุบัติเหตุลดลง	กองช่าง

ที่	โครงการ	วัตถุประสงค์	เป้าหมาย (ผลผลิตของโครงการ)	งบประมาณ					ตัวชี้วัด (KPI)	ผลที่คาดว่าจะได้รับ	หน่วยงาน รับผิดชอบหลัก
				2566 (บาท)	2567 (บาท)	2568 (บาท)	2569 (บาท)	2570 (บาท)			
31	โครงการก่อสร้างถนน หินคลุกบดทับแน่น บ้านโนนวังยาว หมู่ที่ 14	เพื่อก่อสร้างถนนให้ ได้มาตรฐาน	หมู่ที่ 14 บ้านวังยาว ช่วงที่ 1 จากหัวสะพานถึงนา นายสิต พึ่งกลาง กว้าง 3 เมตร ยาว 200 เมตร หนา 0.15 เมตร ช่วงที่ 2 จากนางนางอาต กุดหินนอกถึงนางนางนวล มีศิลป์ กว้าง 3 เมตร ยาว 500 เมตร หนา 0.15	-	-	-	120,000	120,000	ประชาชน สัญจรไปมา ได้สะดวก ปลอดภัย ร้อยละ 95	ถนนได้ มาตรฐาน อุบัติเหตุลดลง	กองช่าง
รวม	31 โครงการ			23,675,000	23,675,000	24,435,000	26,355,000	26,355,000			

ถนนลูกรัง											
ที่	โครงการ	วัตถุประสงค์	เป้าหมาย (ผลผลิตของโครงการ)	งบประมาณ					ตัวชี้วัด (KPI)	ผลที่คาดว่าจะ ได้รับ	หน่วยงาน รับผิดชอบ หลัก
				2566 (บาท)	2567 (บาท)	2568 (บาท)	2569 (บาท)	2570 (บาท)			
1	โครงการก่อสร้างถนน ลูกรังบดทับแน่น บ้านเมืองคง หมู่ที่ 2	เพื่อก่อสร้างถนนให้ ได้มาตรฐาน	หมู่ที่ 2 บ้านเมืองคง ช่วงที่ 1 จากนายนายนิยม ทองอินทร์ ถึงฝาย สะแกราช กว้าง 4 เมตร ยาว 1,200 เมตร หนา 0.15 เมตร ช่วงที่ 2 จากบ้าน นายเทอดฤทธิ์ หมอยา ถึง นางนางเทียม เพชรตะกั่ว กว้าง 4 เมตร ยาว 800 เมตร หนา 0.15 เมตร ช่วงที่ 3 นางนางสำรว กรวยสวัสดิ์ ถึงนา นายเสมอ หมั่นการ กว้าง 4 เมตร ยาว 150 เมตร หนา 0.15 เมตร	240,000	240,000	240,000	240,000	240,000	ประชาชน มีการสัญจร ไป-มาสะดวก ร้อยละ 80	ถนนได้ มาตรฐาน อุบัติเหตุลดลง	กองช่าง
2	โครงการถนนลูกรังบด ทับแน่น บ้านโนนตาล พัฒนา หมู่ที่ 21	เพื่อก่อสร้างถนนให้ ได้มาตรฐาน	หมู่ที่ 21 บ้านโนนตาล พัฒนา จากประปาหมู่บ้าน ถึงท่อลอด กว้าง 4 เมตร ยาว 300 เมตร หนา 0.15 เมตร	-	-	-	120,000	120,000	ประชาชน มีการสัญจร ไป-มาสะดวก ร้อยละ 80	ถนนได้ มาตรฐาน อุบัติเหตุลดลง	กองช่าง

ที่	โครงการ	วัตถุประสงค์	เป้าหมาย (ผลผลิตของโครงการ)	งบประมาณ					ตัวชี้วัด (KPI)	ผลที่คาดว่าจะได้รับ	หน่วยงานรับผิดชอบหลัก
				2566 (บาท)	2567 (บาท)	2568 (บาท)	2569 (บาท)	2570 (บาท)			
3	โครงการก่อสร้างถนน ลูกรังบดทับแน่น บ้านคูขาด หมู่ที่ 3	เพื่อก่อสร้างถนนให้ได้มาตรฐาน	หมู่ที่ 3 บ้านคูขาด บ้านนายสมัคร บินนอก ถึงนางงามเข้ม ไชยนอก กว้าง 4 เมตร ยาว 300 เมตร หนา 0.15 เมตร พร้อมวางท่อ คอนกรีต ϕ 0.40 เมตร จำนวน 7 ท่อน	150,000	150,000	150,000	150,000	150,000	ประชาชน มีการสัญจร ไป-มาสะดวก ร้อยละ 80	ถนนได้ มาตรฐาน อุบัติเหตุลดลง	กองช่าง
4	โครงการก่อสร้างถนน ลูกรังบดทับแน่น บ้านโนนแดง หมู่ที่ 4	เพื่อก่อสร้างถนนให้ได้มาตรฐาน	หมู่ที่ 4 บ้านโนนแดง จากนายนายธีรพันธ์ ศรีนอก ถึงนายนายทองสุข สวัสดิ์ กว้าง 4 เมตร ยาว 2,000 เมตร หนา 0.15 เมตร	800,000	800,000	800,000	800,000	800,000	ประชาชน มีการสัญจร ไป-มาสะดวก ร้อยละ 80	ถนนได้ มาตรฐาน อุบัติเหตุลดลง	กองช่าง
5	โครงการก่อสร้างถนน ลูกรังบดทับแน่น บ้านเหล่า หมู่ที่ 13	เพื่อก่อสร้างถนนให้ได้มาตรฐาน	หมู่ที่ 13 บ้านเหล่า จากนางสาวสมส่วน พรมาชาติ ถึงนางสาว มาลัย สุขสนวน กว้าง 4 เมตร ยาว 300 เมตร หนา 0.15 เมตร	120,000	120,000	120,000	120,000	120,000	ประชาชน มีการสัญจร ไป-มาสะดวก ร้อยละ 80	ถนนได้ มาตรฐาน อุบัติเหตุลดลง	กองช่าง

ที่	โครงการ	วัตถุประสงค์	เป้าหมาย (ผลผลิตของโครงการ)	งบประมาณ					ตัวชี้วัด (KPI)	ผลที่คาดว่าจะได้รับ	หน่วยงานรับผิดชอบหลัก
				2566 (บาท)	2567 (บาท)	2568 (บาท)	2569 (บาท)	2570 (บาท)			
6	โครงการก่อสร้างถนนลูกรังบดทับแน่น บ้านคงถาวร หมู่ที่ 17	เพื่อก่อสร้างถนนให้ได้มาตรฐาน	หมู่ที่ 17 บ้านคงถาวร จากสะพานห้วยยางถึงฝายน้ำล้นบ้านคงถาวร กว้าง 6 เมตร ยาว 1,000 เมตร หนา 0.15 เมตร	600,000	600,000	600,000	600,000	600,000	ประชาชน มีการสัญจรไป-มาสะดวก ร้อยละ 80	ถนนได้มาตรฐาน อุบัติเหตุลดลง	กองช่าง
7	โครงการถนนลูกรังบดทับแน่น บ้านเหล่า หมู่ที่ 13	เพื่อก่อสร้างถนนให้ได้มาตรฐาน	หมู่ที่ 13 บ้านเหล่า ถนนลูกรังบดทับแน่น เชื่อมต่อระหว่างหมู่บ้านคงถาวร หมู่ที่ 17 จากนายไส นรินทร์นอก ถึงนายพันวิงพล กว้าง 4 เมตร ยาว 1,000 เมตร หนา 0.15 เมตร	400,000	400,000	400,000	400,000	400,000	ประชาชน มีการสัญจรไป-มาสะดวก ร้อยละ 80	ถนนได้มาตรฐาน อุบัติเหตุลดลง	กองช่าง
8	โครงการก่อสร้างถนนลูกรังบดทับแน่น บ้านปอบิต หมู่ที่ 1	เพื่อก่อสร้างถนนให้ได้มาตรฐาน	หมู่ที่ 1 บ้านปอบิต นางนางศศิรินทร์ จรัสไพศาลกิจ ถึงนางนงนวิทย์ ประเสริฐ กว้าง 6 เมตร ยาว 1,000 เมตร หนา 0.15 เมตร	70,000	70,000	70,000	70,000	70,000	ประชาชน มีการสัญจรไป-มาสะดวก ร้อยละ 80	ถนนได้มาตรฐาน อุบัติเหตุลดลง	กองช่าง

ที่	โครงการ	วัตถุประสงค์	เป้าหมาย (ผลผลิตของโครงการ)	งบประมาณ					ตัวชี้วัด (KPI)	ผลที่คาดว่าจะได้รับ	หน่วยงานรับผิดชอบหลัก
				2566 (บาท)	2567 (บาท)	2568 (บาท)	2569 (บาท)	2570 (บาท)			
9	โครงการก่อสร้างถนนลูกรังบดทับแน่นบ้านคูขาด หมู่ที่ 3	เพื่อก่อสร้างถนนให้ได้มาตรฐาน	หมู่ที่ 3 บ้านคูขาด ช่วงที่ 1 จากทางหลวงชนบทถึงคลองอีสานเขียวชัยสมร กว้าง 4 เมตร ยาว 400 เมตร หนา 0.15 เมตร ช่วงที่ 2 จากบ้านพานิชแน่นนอก ถึงนางนางเป่าการบรรจง กว้าง 4 เมตร ยาว 200 เมตร หนา 0.15 เมตร	240,000	240,000	240,000	240,000	240,000	ประชาชน มีการสัญจร ไป-มาสะดวก ร้อยละ 80	ถนนได้ มาตรฐาน อุบัติเหตุลดลง	กองช่าง
10	โครงการก่อสร้างถนนลูกรังบดทับแน่นบ้านดอนเต็ง หมู่ที่ 15	เพื่อก่อสร้างถนนให้ได้มาตรฐาน	หมู่ที่ 15 บ้านดอนเต็ง จากบ้านนางนกแก้ว ยิงนอกถึงบ้านนายมานพ ยิงนอก กว้าง 3 เมตร ยาว 200 เมตร หนา 0.15 เมตร	150,000	150,000	150,000	150,000	150,000	ประชาชน มีการสัญจร ไป-มาสะดวก ร้อยละ 80	ถนนได้ มาตรฐาน อุบัติเหตุลดลง	กองช่าง
11	โครงการก่อสร้างถนนลูกรังบดทับแน่นบ้านหนองหนาด หมู่ที่ 8	เพื่อก่อสร้างถนนให้ได้มาตรฐาน	หมู่ที่ 8 บ้านหนองหนาด จากฝายน้ำล้นบ้านโนนตาลพัฒนาถึงนายสุวัฒน์ การบรรจง กว้าง 3 เมตร ยาว 600 เมตร หนา 0.15 เมตร	200,000	200,000	200,000	200,000	200,000	ประชาชน มีการสัญจร ไป-มาสะดวก ร้อยละ 80	ถนนได้ มาตรฐาน อุบัติเหตุลดลง	กองช่าง

ที่	โครงการ	วัตถุประสงค์	เป้าหมาย (ผลผลิตของโครงการ)	งบประมาณ					ตัวชี้วัด (KPI)	ผลที่คาดว่าจะได้รับ	หน่วยงานรับผิดชอบหลัก
				2566 (บาท)	2567 (บาท)	2568 (บาท)	2569 (บาท)	2570 (บาท)			
12	โครงการก่อสร้างถนนลูกรังบดทับแน่นบ้านโคกเสี้ยว หมู่ที่ 9	เพื่อก่อสร้างถนนให้ได้มาตรฐาน	หมู่ที่ 9 บ้านโคกเสี้ยว จากถนนคอนกรีตประปาใหม่ถึงแยกประปาเก่า กว้าง 3 เมตร ยาว 650 เมตร หนา 0.15 เมตร	200,000	200,000	200,000	200,000	200,000	ประชาชนมีการสัญจรไป-มาสะดวก ร้อยละ 80	ถนนได้มาตรฐาน อุบัติเหตุลดลง	กองช่าง
13	โครงการก่อสร้างถนนลูกรังบดทับแน่นบ้านจิว หมู่ที่ 10	เพื่อก่อสร้างถนนให้ได้มาตรฐาน	หมู่ที่ 10 บ้านจิว ช่วงที่ 1 จากฝายประปาถึงคลองหัวลิง กว้าง 3 เมตร ยาว 800 เมตร หนา 0.15 เมตร	250,000	250,000	250,000	250,000	250,000	ประชาชนมีการสัญจรไป-มาสะดวก ร้อยละ 80	ถนนได้มาตรฐาน อุบัติเหตุลดลง	กองช่าง
			ช่วงที่ 2 จากหนองระเลิงถึงถนนบ้านน้อย กว้าง 3 เมตร ยาว 1,500 เมตร หนา 0.15 เมตร	450,000	450,000	450,000	450,000	450,000			
14	โครงการก่อสร้างถนนลูกรังบดทับแน่นบ้านเหล่า หมู่ที่ 13	เพื่อก่อสร้างถนนให้ได้มาตรฐาน	หมู่ที่ 13 บ้านเหล่า จากประปาบ้านเหล่าถึงนายศรชัย การบรรจง กว้าง 4 เมตร ยาว 700 เมตร หนา 0.15 เมตร	300,000	300,000	300,000	300,000	300,000	ประชาชนมีการสัญจรไป-มาสะดวก ร้อยละ 80	ถนนได้มาตรฐาน อุบัติเหตุลดลง	กองช่าง

ที่	โครงการ	วัตถุประสงค์	เป้าหมาย (ผลผลิตของโครงการ)	งบประมาณ					ตัวชี้วัด (KPI)	ผลที่คาดว่าจะได้รับ	หน่วยงาน รับผิดชอบหลัก
				2566 (บาท)	2567 (บาท)	2568 (บาท)	2569 (บาท)	2570 (บาท)			
15	โครงการก่อสร้างถนนลูกรังบดทับแน่น บ้านคางวาว หมู่ที่ 17	เพื่อก่อสร้างถนนให้ได้มาตรฐาน	หมู่ที่ 17 บ้านคางวาว จากโรงเรียนบ้านเมืองคางถึงสระป่า กว้าง 6 เมตร ยาว 700 เมตร หนา 0.15 เมตร	1,300,000	1,300,000	1,300,000	1,300,000	1,300,000	ประชาชน มีการสัญจร ไป-มาสะดวก ร้อยละ 80	ถนนได้ มาตรฐาน อุบัติเหตุลดลง	กองช่าง
16	โครงการก่อสร้างถนนลูกรังบดทับแน่น บ้านน้อย หมู่ที่ 7	เพื่อก่อสร้างถนนให้ได้มาตรฐาน	หมู่ที่ 7 บ้านน้อย จุดที่ 1 จากถนนบ้านน้อย - ตำบลเสมาใหญ่ถึงนางาง ประยอม สมพร กว้าง 3 เมตร ยาว 300 เมตร หนา 0.15 เมตร	-	-	100,000	100,000	100,000	ประชาชน มีการสัญจร ไป-มาสะดวก ร้อยละ 80	ถนนได้ มาตรฐาน อุบัติเหตุลดลง	กองช่าง
			จุดที่ 2 จากทางสาธารณะถึงนายสาม เหล็กพะเนา กว้าง 3 เมตร ยาว 180 เมตร หนา 0.15 เมตร	-	-	55,000	55,000	55,000			
17	โครงการถนนลูกรังบดทับแน่น บ้านจิว หมู่ที่ 10	เพื่อก่อสร้างถนนให้ได้มาตรฐาน	หมู่ที่ 10 บ้านจิว จุดที่ 1 จากหนองระเริง - ถนนบ้านน้อย กว้าง 3.50 เมตร ยาว 1,500 เมตร จุดที่ 2 นานายอดิศักดิ์ เข้มมะโน นานายองอาจ	-	-	525,000	525,000	525,000	ประชาชน มีการสัญจร ไป-มาสะดวก ร้อยละ 80	ถนนได้ มาตรฐาน อุบัติเหตุลดลง	กองช่าง

ที่	โครงการ	วัตถุประสงค์	เป้าหมาย (ผลผลิตของโครงการ)	งบประมาณ					ตัวชี้วัด (KPI)	ผลที่คาดว่าจะได้รับ	หน่วยงานรับผิดชอบหลัก
				2566 (บาท)	2567 (บาท)	2568 (บาท)	2569 (บาท)	2570 (บาท)			
	(ต่อ)		ช่างพะเนาว์ ยาว 500 เมตร จุดที่ 3 นานางทุเรียน ชัยชนะ - ฝ่ายน้ำล้น ยาว 750 เมตร จุดที่ 4 หนองสาโท - ฝ่าย น้ำล้น ยาว 400 เมตร	-	-	265,000	265,000	265,000			
				-	-	140,000	140,000	140,000			
18	โครงการถนนลูกรังบด ทับแน่น หมู่ที่ 4 บ้านโนนแดง	เพื่อก่อสร้างถนนให้ได้มาตรฐาน	หมู่ที่ 4 บ้านโนนแดง ช่วงที่ 1 จากนายนบุญเกิด บุญวิจิตรถึงนางจิดติมา ฝ้ายโคกสูง กว้าง 3 เมตร ยาว 1,200 เมตร หนา 0.15 เมตรพร้อมวางท่อขนาด 0.60 เมตร จำนวน 2 ท่อน ช่วงที่ 2 จากนางคำไร่ สวาสดีถึงนางนงเกา เพียนอก กว้าง 3 เมตร ยาว 800 เมตร หนา 0.15 เมตร พร้อมวางท่อขนาด 0.60 เมตร จำนวน 2 ท่อน	-	-	360,000	360,000	360,000	ประชาชน มีการสัญจร ไป-มาสะดวก ร้อยละ 80	ถนนได้ มาตรฐาน อุบัติเหตุลดลง	กองช่าง
				-	-	240,000	240,000	240,000			
รวม	18 โครงการ			5,810,000	5,810,000	7,670,000	7,790,000	7,790,000			

ถนนดิน											
ที่	โครงการ	วัตถุประสงค์	เป้าหมาย (ผลผลิตของโครงการ)	งบประมาณ					ตัวชี้วัด (KPI)	ผลที่คาดว่าจะ ได้รับ	หน่วยงาน รับผิดชอบ หลัก
				2566 (บาท)	2567 (บาท)	2568 (บาท)	2569 (บาท)	2570 (บาท)			
1	โครงการก่อสร้างถนน ดินยกระดับบดทับแน่น บ้านดอนยาง หมู่ที่ 6	เพื่อก่อสร้างถนนให้ ได้มาตรฐาน	หมู่ที่ 6 บ้านดอนยาง ช่วงที่ 1 จากบ้านนางย้อย บุญเอก ถึงสระประปา กว้าง 5 เมตร ยาว 60 เมตร สูง 1 เมตร พร้อมวางท่อ ϕ 1 เมตร จำนวน 3 จุด ช่วงที่ 2 จากนางนงนอม ประจิตร ถึงนางนางสมพร มะโนแก้ว กว้าง 5 เมตร ยาว 600 เมตร สูง 1 เมตร ช่วงที่ 3 จากนายเขียว บรรดาศักดิ์ ถึงนา นายสุนทร บุญสิทธิ กว้าง 5 เมตร ยาว 350 เมตร สูง 1 เมตร	50,000	50,000	50,000	50,000	50,000	ประชาชน มีการสัญจร ไป-มาสะดวก ร้อยละ 80	ถนนได้ มาตรฐาน อุบัติเหตุลดลง	กองช่าง
				450,000	450,000	450,000	450,000	450,000			
				270,000	270,000	270,000	270,000	270,000			

ที่	โครงการ	วัตถุประสงค์	เป้าหมาย (ผลผลิตของโครงการ)	งบประมาณ					ตัวชี้วัด (KPI)	ผลที่คาดว่าจะได้รับ	หน่วยงานรับผิดชอบหลัก
				2566 (บาท)	2567 (บาท)	2568 (บาท)	2569 (บาท)	2570 (บาท)			
2	โครงการก่อสร้างถนนดินยกระดับบดทับแน่นบ้านดอนยาง หมู่ที่ 6	เพื่อก่อสร้างถนนให้ได้มาตรฐาน	<p>หมู่ที่ 6 บ้านดอนยาง</p> <p>ช่วงที่ 1 จากนายสถาพร รัตนวิชัย ถึง น.ส.จารุวรรณ ศรีศักดิ์นอก กว้าง 5 เมตร ยาว 400 เมตร หนา 0.15 เมตร</p> <p>ช่วงที่ 2 จากนายสมบูรณ์ แสนนั้งล้อม ถึงลำห้วยอีสานเขียว กว้าง 5 เมตร ยาว 600 เมตร สูง 1.50 เมตร พร้อมวางท่อ ϕ 1 เมตร จำนวน 2 จุดๆ ละ 5 ท่อน</p>	300,000	300,000	300,000	300,000	300,000	ประชาชน มีการสัญจรไป-มาสะดวก ร้อยละ 80	ถนนได้มาตรฐาน อุบัติเหตุลดลง	กองช่าง
				680,000	680,000	680,000	680,000	680,000			

ที่	โครงการ	วัตถุประสงค์	เป้าหมาย (ผลผลิตของโครงการ)	งบประมาณ					ตัวชี้วัด (KPI)	ผลที่คาดว่าจะได้รับ	หน่วยงาน รับผิดชอบหลัก
				2566 (บาท)	2567 (บาท)	2568 (บาท)	2569 (บาท)	2570 (บาท)			
3	โครงการก่อสร้างถนน ดินยกระดับบดทับแน่น บ้านคูขาด หมู่ที่ 3	เพื่อก่อสร้างถนนให้ ได้มาตรฐาน	<p>หมู่ที่ 3 บ้านคูขาด</p> <p>ช่วงที่ 1 จากสวน รต.สมบูรณ แลบัว ถึงนายนพรชัย เหมาะกลาง กว้าง 4 เมตร ยาว 1,200 เมตร สูง 1 เมตร</p> <p>ช่วงที่ 2 จากสวนนายวิชัย พิมพ์ดี ถึงนางมา ทองสุกนอก กว้าง 5 เมตร ยาว 250 เมตร สูง 1 เมตร เมตร</p> <p>ช่วงที่ 3 จากทางหลวงชนบท ถึงสวนนางทอง ตลอดนอก กว้าง 5 เมตร ยาว 100 เมตร สูง 1 เมตร</p> <p>ช่วงที่ 4 จากสวนนายอำคา วิริยะกุล ถึงนายนายสมบัติ ปัญญาชัย กว้าง 5 เมตร ยาว 4000 เมตร สูง 1 เมตร</p>	240,000	240,000	240,000	240,000	240,000	ประชาชน มีการสัญจร ไป-มาสะดวก ร้อยละ 80	ถนนได้ มาตรฐาน อุบัติเหตุลดลง	กองช่าง

ที่	โครงการ	วัตถุประสงค์	เป้าหมาย (ผลผลิตของโครงการ)	งบประมาณ					ตัวชี้วัด (KPI)	ผลที่คาดว่าจะได้รับ	หน่วยงาน รับผิดชอบหลัก
				2566 (บาท)	2567 (บาท)	2568 (บาท)	2569 (บาท)	2570 (บาท)			
	(ต่อ)		ช่วงที่ 5 จากบ้านนาง คำเปลง จานเหนือถึงทาง สาธารณะบ้านคงถาวร กว้าง 4 เมตร ยาว 60 เมตร สูง 1 เมตร	50,000	50,000	50,000	50,000	50,000			
4	โครงการก่อสร้าง ถนนดินยกระดับพร้อม หินคลุกบดทับแน่นและ วางท่อ บ้านโนนตาแก้ว หมู่ที่ 18	เพื่อก่อสร้างถนนให้ ได้มาตรฐาน	หมู่ที่ 18 บ้านโนนตาแก้ว ถนนสายประปา กว้าง 4 เมตร ยาว 50 เมตร สูง 1 เมตร วางท่อ ϕ 0.40 เมตร จำนวน 5 ท่อน	400,000	400,000	400,000	400,000	400,000	ประชาชน มีการสัญจร ไป-มาสะดวก ร้อยละ 80	ถนนได้ มาตรฐาน อุบัติเหตุลดลง	กองช่าง
5	โครงการก่อสร้าง ถนนดินยกระดับพร้อม ลูกรังบดทับแน่น บ้านปอบิต หมู่ที่ 1	เพื่อก่อสร้างถนนให้ ได้มาตรฐาน	หมู่ที่ 1 บ้านปอบิต บนแนวคันฝายลำห้วยไผ่จาก ฝายน้ำล้นบ้านปอบิตถึงถนน สายเมืองคง - บ้านวัด กว้าง 4 เมตร ยาว 1,200 เมตร หนา 0.15 เมตร	800,000	800,000	800,000	800,000	800,000	ประชาชน มีการสัญจร ไป-มาสะดวก ร้อยละ 80	ถนนได้ มาตรฐาน อุบัติเหตุลดลง	กองช่าง

ที่	โครงการ	วัตถุประสงค์	เป้าหมาย (ผลผลิตของโครงการ)	งบประมาณ					ตัวชี้วัด (KPI)	ผลที่คาดว่าจะได้รับ	หน่วยงาน รับผิดชอบหลัก
				2566 (บาท)	2567 (บาท)	2568 (บาท)	2569 (บาท)	2570 (บาท)			
6	โครงการถนนดินยกระดับ บ้านเมืองคง หมู่ที่ 2	เพื่อก่อสร้างถนนให้ได้มาตรฐาน	หมู่ที่ 2 บ้านเมืองคง จุดที่ 1 จากทางหลวงชนบทถึงนายทวิป ศิริมัน ยาว 200 เมตร กว้าง 4 เมตร วางท่อ 2 จุด จำนวน 16 ท่อน สูง 1 เมตร จุดที่ 2 จากนายบุญเลี้ยง เสาสูงยางถึงคลองลอยฟ้า ยาว 200 เมตร กว้าง 4 เมตร สูง 1 เมตร พร้อมวางท่อ 1 จุด จำนวน 8 ท่อน	150,000	150,000	150,000	150,000	150,000	ประชาชน มีการสำรวจ ไป-มาสะดวก ร้อยละ 80	ถนนได้ มาตรฐาน อุบัติเหตุลดลง	กองช่าง
7	โครงการก่อสร้างถนนดินยกระดับบดทับแน่น บ้านหนองหว้าน้อย หมู่ที่ 5	เพื่อก่อสร้างถนนให้ได้มาตรฐาน	หมู่ที่ 5 บ้านหนองหว้าน้อย จากถนนในหมู่บ้านถึงถนนหนองสาธารณะซอยใหม่ กว้าง 4 เมตร ยาว 170 เมตร หนา 0.15 เมตร	200,000	200,000	200,000	200,000	200,000	ประชาชน มีการสำรวจ ไป-มาสะดวก ร้อยละ 80	ถนนได้ มาตรฐาน อุบัติเหตุลดลง	กองช่าง

ที่	โครงการ	วัตถุประสงค์	เป้าหมาย (ผลผลิตของโครงการ)	งบประมาณ					ตัวชี้วัด (KPI)	ผลที่คาดว่าจะได้รับ	หน่วยงาน รับผิดชอบหลัก
				2566 (บาท)	2567 (บาท)	2568 (บาท)	2569 (บาท)	2570 (บาท)			
8	โครงการก่อสร้างถนน ดินยกระดับบดทับแน่น บ้านโนนตาแก้ว หมู่ที่ 18	เพื่อก่อสร้างถนนให้ ได้มาตรฐาน	หมู่ที่ 18 บ้านโนนตาแก้ว กว้าง 4 เมตร ยาว 600 เมตร	500,000	500,000	500,000	500,000	500,000	ประชาชน มีการสัญจร ไป-มาสะดวก ร้อยละ 80	ถนนได้ มาตรฐาน อุบัติเหตุลดลง	กองช่าง
รวม	8 โครงการ			4,610,000	4,610,000	4,610,000	4,610,000	4,610,000			

ปรับเกรดถนน											
ที่	โครงการ	วัตถุประสงค์	เป้าหมาย (ผลผลิตของโครงการ)	งบประมาณ					ตัวชี้วัด (KPI)	ผลที่คาดว่าจะได้รับ	หน่วยงาน รับผิดชอบหลัก
				2566 (บาท)	2567 (บาท)	2568 (บาท)	2569 (บาท)	2570 (บาท)			
1	โครงการปรับเกรดถนนพร้อมบดทับแน่นบ้านปอบิต หมู่ที่ 1	เพื่อปรับปรุงถนนให้ได้มาตรฐาน	หมู่ที่ 1 บ้านปอบิต ช่วงที่ 1 จากนางจําเนียรพาหั้น ถึงเขตตำบลขามสมบูรณ์ กว้าง 4 เมตร ยาว 600 เมตร ช่วงที่ 2 จากบ้านนายอ้วยจิตรกลางถึงถนนสายเมืองคงบ้านวัด กว้าง 4 เมตร ยาว 400 เมตร ช่วงที่ 3 จากถนน สายเมืองคงถึงนายสมศรี รถเพชร กว้าง 4 เมตร ยาว 800 เมตร ช่วงที่ 4 จากนายชื่นยั้งนอกถึงเขตตำบลขามสมบูรณ์ กว้าง 4 เมตร ยาว 600 เมตร ช่วงที่ 5 จากนายสุรยุทธ สุขเกษภูวนุรักษ์ กว้าง 4 เมตร ยาว 500 เมตร	36,000	36,000	36,000	36,000	36,000	ประชาชน มีการสัญจรไป-มาสะดวก ร้อยละ 80	ถนนได้มาตรฐาน อุบัติเหตุลดลง	กองช่าง

ที่	โครงการ	วัตถุประสงค์	เป้าหมาย (ผลผลิตของโครงการ)	งบประมาณ					ตัวชี้วัด (KPI)	ผลที่คาดว่าจะได้รับ	หน่วยงานรับผิดชอบหลัก
				2566 (บาท)	2567 (บาท)	2568 (บาท)	2569 (บาท)	2570 (บาท)			
	(ต่อ)		ช่วงที่ 6 จากบ้านนายสมชิต ห้วงยวนกลางถึงถนนสาย ปอบิด-บัวใหญ่ กว้าง 4 เมตร ยาว 400 เมตร	24,000	24,000	24,000	24,000	24,000			
2	โครงการปรับเกรดถนน พร้อมบดทับแน่น บ้านเมืองคง หมู่ที่ 2	เพื่อปรับปรุงถนนให้ได้มาตรฐาน	หมู่ที่ 2 บ้านเมืองคง ช่วงที่ 1 จากบ้านนายทวีป ถึงบ้านนายทองพูน นาสมใจ สมบูรณ์ กว้าง 4 เมตร ยาว 500 เมตร ช่วงที่ 2 จากบ้านนายพงษ์ พันธ์ สุขชัยสิทธิ์ถึงคลองลอย กว้าง 4 เมตร ยาว 1,500 เมตร ช่วงที่ 3 จากบ้านนายทวีป ถึงอ่างสระแกราช กว้าง 4 เมตร ยาว 1,500 เมตร	30,000	30,000	30,000	30,000	30,000	ประชาชน มีการสัญจร ไป-มาสะดวก ร้อยละ 80	ถนนได้ มาตรฐาน อุบัติเหตุลดลง	กองช่าง

ที่	โครงการ	วัตถุประสงค์	เป้าหมาย (ผลผลิตของโครงการ)	งบประมาณ					ตัวชี้วัด (KPI)	ผลที่คาดว่าจะได้รับ	หน่วยงานรับผิดชอบหลัก
				2566 (บาท)	2567 (บาท)	2568 (บาท)	2569 (บาท)	2570 (บาท)			
3	โครงการปรับเกรดถนนพร้อมบดทับแน่นบ้านคูขาด หมู่ที่ 3	เพื่อปรับปรุงถนนให้ได้มาตรฐาน	หมู่ที่ 3 บ้านคูขาด ช่วงที่ 1 ถนนสายบ้านคูขาดถึงบ้านเหล่า กว้าง 4 เมตร ยาว 2,500 เมตร ช่วงที่ 2 จากบ้านทองพันซิ่งถึงคลองไชยสมอน กว้าง 4 เมตร ยาว 1,200 เมตร ช่วงที่ 3 จากถนนทางหลวงชนบทถึงนางงามเข้ม ไชยนอก กว้าง 3 เมตร ยาว 600 เมตร ช่วงที่ 4 จากถนนสระระเวถึงหน้าบ้านร้อยตรีสมบูรณ์ แลบัว กว้าง 3 เมตร ยาว 500 เมตร	36,000	36,000	36,000	36,000	36,000	ประชาชนมีการสัญจรไป-มาสะดวก ร้อยละ 80	ถนนได้มาตรฐาน อุบัติเหตุลดลง	กองช่าง

ที่	โครงการ	วัตถุประสงค์	เป้าหมาย (ผลผลิตของโครงการ)	งบประมาณ					ตัวชี้วัด (KPI)	ผลที่คาดว่าจะได้รับ	หน่วยงานรับผิดชอบหลัก
				2566 (บาท)	2567 (บาท)	2568 (บาท)	2569 (บาท)	2570 (บาท)			
4	โครงการปรับเกรดถนนพร้อมบดทับแน่นบ้านโนนแดง หมู่ที่ 4	เพื่อปรับปรุงถนนให้ได้มาตรฐาน	หมู่ที่ 4 บ้านโนนแดง ช่วงที่ 1 จากบ้านโนนแดงถึงบ้านเหล่า กว้าง 5 เมตร ยาว 1,500 เมตร ช่วงที่ 2 จากถนนเลียบบคลองบ้านโนนแดงถึงป่าช้าบ้านน้อย กว้าง 4 เมตร ยาว 2,000 เมตร	110,000	110,000	110,000	110,000	110,000	ประชาชนมีการสัญจรไป-มาสะดวก ร้อยละ 80	ถนนได้มาตรฐาน อุบัติเหตุลดลง	กองช่าง
5	โครงการปรับเกรดถนนพร้อมบดทับแน่นบ้านหนองหว้าน้อย หมู่ที่ 5	เพื่อปรับปรุงถนนให้ได้มาตรฐาน	หมู่ที่ 5 บ้านหนองหว้าน้อย ช่วงที่ 1 จากบ้านนายทองสุก ดีสวนถึงเขตบ้านไร่ กว้าง 4 เมตร ยาว 2,000 เมตร ช่วงที่ 2 จากนางสมบัติ ประจิตร ถึงนางางอุดม จัदनอก กว้าง 4 เมตร ยาว 1,300 เมตร ช่วงที่ 3 จากบ้านโนนศรีสุข ถึงคลองอีสานเขียว กว้าง 4 เมตร ยาว 3,500 เมตร	120,000	120,000	120,000	120,000	120,000	ประชาชนมีการสัญจรไป-มาสะดวก ร้อยละ 80	ถนนได้มาตรฐาน อุบัติเหตุลดลง	กองช่าง

ที่	โครงการ	วัตถุประสงค์	เป้าหมาย (ผลผลิตของโครงการ)	งบประมาณ					ตัวชี้วัด (KPI)	ผลที่คาดว่าจะได้รับ	หน่วยงานรับผิดชอบหลัก
				2566 (บาท)	2567 (บาท)	2568 (บาท)	2569 (บาท)	2570 (บาท)			
	(ต่อ)		ช่วงที่ 4 จากนางงามสมบัติ ประจิดถึงนางงามแก้ว นามวิชัย กว้าง 3 เมตร ยาว 500 เมตร ช่วงที่ 5 จากคลองฝายน้ำ บ้านนาถึงนายเสน่ห์ ชูแสง กว้าง 4 เมตร ยาว 2,000 เมตร	23,000	23,000	23,000	23,000	23,000			
6	โครงการปรับเกรดถนน พร้อมบดทับแน่น บ้านดอนยาง หมู่ที่ 6	เพื่อปรับปรุงถนนให้ ได้มาตรฐาน	หมู่ที่ 6 บ้านดอนยาง ช่วงที่ 1 จากนางงามสาวน้อย ธรรมวัตรถึงเขตบ้านไร่ กว้าง 4 เมตร ยาว 2,000 เมตร ช่วงที่ 2 จากนางงามสาวน้อย ธรรมวัตรถึงนางงามสาว สมส่วน นาดี กว้าง 4 เมตร ยาว 2,000 เมตร	120,000	120,000	120,000	120,000	120,000	ประชาชน มีการสัญจร ไป-มาสะดวก ร้อยละ 80	ถนนได้ มาตรฐาน อุบัติเหตุลดลง	กองช่าง

ที่	โครงการ	วัตถุประสงค์	เป้าหมาย (ผลผลิตของโครงการ)	งบประมาณ					ตัวชี้วัด (KPI)	ผลที่คาดว่าจะได้รับ	หน่วยงานรับผิดชอบหลัก
				2566 (บาท)	2567 (บาท)	2568 (บาท)	2569 (บาท)	2570 (บาท)			
7	โครงการปรับเกรดถนนพร้อมบดทับแน่นบ้านน้อย หมู่ที่ 7	เพื่อปรับปรุงถนนให้ได้มาตรฐาน	หมู่ที่ 7 บ้านน้อย ช่วงที่ 1 จากนางางทิม ประจิดรถึงแยกตำบลเสมาใหญ่ กว้าง 4 เมตร ยาว 3,000 เมตร ช่วงที่ 2 จากแยกหนองระเริงถึงสุดแนวเขตป่าช้า กว้าง 4 เมตร ยาว 1,500 เมตร ช่วงที่ 3 จากหนองระเริงถึงหนองสาโทบ้านงิ้ว กว้าง 3 เมตร ยาว 600 เมตร	180,000	180,000	180,000	180,000	180,000	ประชาชน มีการสัญจร ไป-มาสะดวก ร้อยละ 80	ถนนได้ มาตรฐาน อุบัติเหตุลดลง	กองช่าง
8	โครงการปรับเกรดถนนพร้อมบดทับแน่นบ้านโคกเสี้ยว หมู่ที่ 9	เพื่อปรับปรุงถนนให้ได้มาตรฐาน	หมู่ที่ 9 บ้านโคกเสี้ยว ช่วงที่ 1 จากแยกคลองส่งน้ำถึงสามแยกโคกเพ็ด กว้าง 4 เมตร ยาว 2,000 เมตร ช่วงที่ 2 จากแยกบ้านนายสองนาบ่ารุงถึงวัดศิริมงคลชัย กว้าง 4 เมตร ยาว 1,500 เมตร	120,000	120,000	120,000	120,000	120,000	ประชาชน มีการสัญจร ไป-มาสะดวก ร้อยละ 80	ถนนได้ มาตรฐาน อุบัติเหตุลดลง	กองช่าง

ที่	โครงการ	วัตถุประสงค์	เป้าหมาย (ผลผลิตของโครงการ)	งบประมาณ					ตัวชี้วัด (KPI)	ผลที่คาดว่าจะได้รับ	หน่วยงานรับผิดชอบหลัก
				2566 (บาท)	2567 (บาท)	2568 (บาท)	2569 (บาท)	2570 (บาท)			
	(ต่อ)		ช่วงที่ 3 จากสระประปาเก่า ถึงนายนายสมชาย มีศิลป์ กว้าง 3 เมตร ยาว 2,000 เมตร ช่วงที่ 4 จากแยกคลองส่งน้ำ ถึงนายนายหวิณ จีบโพธิ์ กว้าง 4 เมตร ยาว 500 เมตร	90,000	90,000	90,000	90,000	90,000			
9	โครงการปรับเกรดถนน พร้อมบดทับแน่น บ้านจิว หมู่ที่ 10	เพื่อปรับปรุงถนนให้ ได้มาตรฐาน	หมู่ที่ 10 บ้านจิว ช่วงที่ 1 จากหนองละเรียง ถึงถนนบ้านน้อย กว้าง 3 เมตร ยาว 1,500 เมตร ช่วงที่ 2 จากนายนายอดิศักดิ์ เข้ามะโนถึงคลองหัวลิง กว้าง 3 เมตร ยาว 500 เมตร ช่วงที่ 3 จากถึงประปาถึง ฝายน้ำล้น กว้าง 3 เมตร ยาว 1,000 เมตร ช่วงที่ 4 จากหนองสาโทถึง ฝายน้ำล้น กว้าง 3 เมตร ยาว 1,000 เมตร	70,000	70,000	70,000	70,000	70,000	ประชาชน มีการสัญจร ไป-มาสะดวก ร้อยละ 80	ถนนได้ มาตรฐาน อุบัติเหตุลดลง	กองช่าง

ที่	โครงการ	วัตถุประสงค์	เป้าหมาย (ผลผลิตของโครงการ)	งบประมาณ					ตัวชี้วัด (KPI)	ผลที่คาดว่าจะได้รับ	หน่วยงานรับผิดชอบหลัก
				2566 (บาท)	2567 (บาท)	2568 (บาท)	2569 (บาท)	2570 (บาท)			
	(ต่อ)		ช่วงที่ 5 จากนายนายกลมไพโรชเขียวถึงนายนายประเสริฐศักดิ์พูนศิริ กว้าง 3 เมตร ยาว 500 เมตร	45,000	45,000	45,000	45,000	45,000			
10	โครงการปรับเกรดถนนพร้อมบดทับแน่นบ้านโคกเพ็ด หมู่ที่ 11	เพื่อปรับปรุงถนนให้ได้มาตรฐาน	<p>หมู่ที่ 11 บ้านโคกเพ็ด</p> <p>ช่วงที่ 1 จากบ้านนายชินภัทร ประเสริฐถึงนายณัฐพล มีศิลป์ กว้าง 5 เมตร ยาว 3,000 เมตร</p> <p>ช่วงที่ 2 จากสวนนายพิน ประเสริฐสงครามถึงนายเจริญ นรินทร์นอก กว้าง 4 เมตร ยาว 1,500 เมตร</p> <p>ช่วงที่ 3 จากบ้านนางส้มขึ้นคตพระเนาถึงสวนนายพิน ประเสริฐสงคราม กว้าง 4 เมตร ยาว 180 เมตร</p>	225,000	225,000	225,000	225,000	225,000	ประชาชนมีการสัญจรไป-มาสะดวก ร้อยละ 80	ถนนได้มาตรฐานอุบัติเหตุลดลง	กองช่าง

ที่	โครงการ	วัตถุประสงค์	เป้าหมาย (ผลผลิตของโครงการ)	งบประมาณ					ตัวชี้วัด (KPI)	ผลที่คาดว่าจะได้รับ	หน่วยงานรับผิดชอบหลัก
				2566 (บาท)	2567 (บาท)	2568 (บาท)	2569 (บาท)	2570 (บาท)			
	(ต่อ)		ช่วงที่ 4 จากสวนนายคง นรินทร์นอกถึงป่าช้าบ้านจั่ว กว้าง 4 เมตร ยาว 1,400 เมตร	84,000	84,000	84,000	84,000	84,000			
			ช่วงที่ 5 จากสวนนางนวย รักสุจริตถึงสวนนางนิตยา พลอยงาม กว้าง 4 เมตร ยาว 500 เมตร	30,000	30,000	30,000	30,000	30,000			
			ช่วงที่ 6 จากบ้านนายสันทัด หักทะเลถึงบ้านนางม้วย หักทะเล กว้าง 1 เมตร ยาว 500 เมตร	30,000	30,000	30,000	30,000	30,000			
			ช่วงที่ 7 จากนาสุวิท พิรักษา ถึงนายนายสมศักดิ์ กว้าง 3 เมตร ยาว 400 เมตร	20,000	20,000	20,000	20,000	20,000			
			ช่วงที่ 8 จากบ้านนายถม ชั้นดีถึงบ้านนายเจริญ นรินทร์นอก กว้าง 4 เมตร ยาว 200 เมตร	12,000	12,000	12,000	12,000	12,000			

ที่	โครงการ	วัตถุประสงค์	เป้าหมาย (ผลผลิตของโครงการ)	งบประมาณ					ตัวชี้วัด (KPI)	ผลที่คาดว่าจะได้รับ	หน่วยงานรับผิดชอบหลัก
				2566 (บาท)	2567 (บาท)	2568 (บาท)	2569 (บาท)	2570 (บาท)			
11	โครงการปรับเกรดถนนพร้อมบดทับแน่นบ้านหนองหว้า หมู่ที่ 12	เพื่อปรับปรุงถนนให้ได้มาตรฐาน	หมู่ที่ 12 บ้านหนองหว้า ช่วงที่ 1 จากคอนกรีตโรงปุ๋ยถึงนายนายประมูลหมั่นการกว้าง 3 เมตร ยาว 1,500 เมตร ช่วงที่ 2 จากนายนายแสงดาวไชยนอกถึงนายนายประสานส์ฉิมนอก กว้าง 4 เมตร ยาว 1,500 เมตร ช่วงที่ 3 จากนายนายแก้ววิเศษกลางถึงนางนางพัชรีรัตน์จันเรืองงาม กว้าง 4 เมตร ยาว 800 เมตร	85,000	85,000	85,000	85,000	85,000	ประชาชนมีการสัญจรไป-มาสะดวก ร้อยละ 80	ถนนได้มาตรฐานอุบัติเหตุลดลง	กองช่าง
12	โครงการปรับเกรดถนนพร้อมบดทับแน่นบ้านเหล่า หมู่ที่ 13	เพื่อปรับปรุงถนนให้ได้มาตรฐาน	หมู่ที่ 13 บ้านเหล่า ช่วงที่ 1 จากเส้นบ้านเหล่าถึงบ้านโนนแดง กว้าง 4 เมตร ยาว 300 เมตร ช่วงที่ 2 จากถนนสายเส้นนายนายเทียน นรินทร์นอก กว้าง 4 เมตร ยาว 300 เมตร	190,000	190,000	190,000	190,000	190,000	ประชาชนมีการสัญจรไป-มาสะดวก ร้อยละ 80	ถนนได้มาตรฐานอุบัติเหตุลดลง	กองช่าง

ที่	โครงการ	วัตถุประสงค์	เป้าหมาย (ผลผลิตของโครงการ)	งบประมาณ					ตัวชี้วัด (KPI)	ผลที่คาดว่าจะได้รับ	หน่วยงานรับผิดชอบหลัก
				2566 (บาท)	2567 (บาท)	2568 (บาท)	2569 (บาท)	2570 (บาท)			
13	โครงการปรับเกรดถนนพร้อมบดทับแน่นบ้านดอนเต็ง หมู่ที่ 15	เพื่อปรับปรุงถนนให้ได้มาตรฐาน	หมู่ที่ 15 บ้านดอนเต็ง ช่วงที่ 1 จากหลังวัดปอบิดถึงฝายดอนเต็ง กว้าง 4 เมตร ยาว 500 เมตร ช่วงที่ 2 จากฝายดอนเต็งทิศใต้ถึงเขต อบต.ดอนใหญ่ กว้าง 4 เมตร ยาว 1,500 เมตร ช่วงที่ 3 จากนางางชวนถึงเขต อบต.ขามสมบูรณ์ กว้าง 4 เมตร ยาว 1,500 เมตร ช่วงที่ 4 จากป่าดอนเข้ถึงเขต อบต.ดอนใหญ่ กว้าง 3 เมตร ยาว 1,000 เมตร	190,000	190,000	190,000	190,000	190,000	ประชาชน มีการสัญจร ไป-มาสะดวก ร้อยละ 80	ถนนได้ มาตรฐาน อุบัติเหตุลดลง	กองช่าง
14	โครงการปรับเกรดถนนพร้อมบดทับแน่นบ้านสนวน หมู่ที่ 16	เพื่อปรับปรุงถนนให้ได้มาตรฐาน	หมู่ที่ 16 บ้านสนวน ช่วงที่ 1 จากสระกุดผักหนามถึงนางางพั้ว นรินทรนอก กว้าง 4 เมตร ยาว 500 เมตร	30,000	30,000	30,000	30,000	30,000	ประชาชน มีการสัญจร ไป-มาสะดวก ร้อยละ 80	ถนนได้ มาตรฐาน อุบัติเหตุลดลง	กองช่าง

ที่	โครงการ	วัตถุประสงค์	เป้าหมาย (ผลผลิตของโครงการ)	งบประมาณ					ตัวชี้วัด (KPI)	ผลที่คาดว่าจะได้รับ	หน่วยงานรับผิดชอบหลัก
				2566 (บาท)	2567 (บาท)	2568 (บาท)	2569 (บาท)	2570 (บาท)			
	(ต่อ)		ช่วงที่ 2 จากเขตติดต่อบ้าน สนวนถึงบ้านจิว กว้าง 4 เมตร ยาว 500 เมตร เมตร	30,000	30,000	30,000	30,000	30,000			
15	โครงการปรับเกรดถนน พร้อมบดทับแน่น บ้านคงถาวร หมู่ที่ 17	เพื่อปรับปรุงถนนให้ ได้มาตรฐาน	หมู่ที่ 17 บ้านคงถาวร ช่วงที่ 1 จากสะพานห้วยตะ คร้อถึงฝายน้ำล้นบ้านคงถาวร กว้าง 5 เมตร ยาว 600 เมตร ช่วงที่ 2 จากโรงเรียนบ้าน เมืองคงถึงนางจอย จานเหนือ กว้าง 4 เมตร ยาว 2,000 เมตร ช่วงที่ 3 จากนางละมุล มีทองถึงโสกม่วง กว้าง 4 เมตร ยาว 1,700 เมตร ช่วงที่ 4 จากนางเขียว มุยจันทร์ถึงนางชื่น มาตย์บัณฑิตย์ กว้าง 4 เมตร ยาว 2,300 เมตร	45,000	45,000	45,000	45,000	45,000	ประชาชน มีการสัญจร ไป-มาสะดวก ร้อยละ 80	ถนนได้ มาตรฐาน อุบัติเหตุลดลง	กองช่าง

ที่	โครงการ	วัตถุประสงค์	เป้าหมาย (ผลผลิตของโครงการ)	งบประมาณ					ตัวชี้วัด (KPI)	ผลที่คาดว่าจะได้รับ	หน่วยงานรับผิดชอบหลัก
				2566 (บาท)	2567 (บาท)	2568 (บาท)	2569 (บาท)	2570 (บาท)			
	(ต่อ)		ช่วงที่ 5 จากนางแจ่ม ฉิมนอกถึงนายประศาสน์ ฉิมนอก กว้าง 4 เมตร ยาว 2,800 เมตร	168,000	168,000	168,000	168,000	168,000			
16	โครงการปรับเกรดถนน พร้อมบดทับแน่น บ้านโนนตาแก้ว หมู่ที่ 18	เพื่อปรับปรุงถนนให้ ได้มาตรฐาน	หมู่ที่ 18 บ้านโนนตาแก้ว ช่วงที่ 1 จากบ้านนายบุญ ธรรม ประดิษฐ์ ถึงบ้านนาง เปล่ง มีนอก กว้าง 4 เมตร ยาว 600 เมตร ช่วงที่ 2 จากถนนลาดยาง ถึงบ้านนางเปล่ง มีนอก กว้าง 4 เมตร ยาว 1,500 เมตร ช่วงที่ 3 จากนายอภิชา ยี่งนอก ถึงนางเลียบ ปานนอก กว้าง 4 เมตร ยาว 1,000 เมตร	36,000	36,000	36,000	36,000	36,000	ประชาชน มีการสัญจร ไป-มาสะดวก ร้อยละ 80	ถนนได้ มาตรฐาน อุบัติเหตุลดลง	กองช่าง

ที่	โครงการ	วัตถุประสงค์	เป้าหมาย (ผลผลิตของโครงการ)	งบประมาณ					ตัวชี้วัด (KPI)	ผลที่คาดว่าจะได้รับ	หน่วยงานรับผิดชอบหลัก
				2566 (บาท)	2567 (บาท)	2568 (บาท)	2569 (บาท)	2570 (บาท)			
17	โครงการปรับเกรดถนนพร้อมบดทับแน่นบ้านโนนทัน หมู่ที่ 19	เพื่อปรับปรุงถนนให้ได้มาตรฐาน	หมู่ที่ 19 บ้านโนนทัน ช่วงที่ 1 จากบ้านนายเดชาวัฒน์ ท้องดินอกถึงสระแดง กว้าง 4 เมตร ยาว 500 เมตร ช่วงที่ 2 จากฟาร์มหมูถึงบ้านนายพิทักษ์ ท้องดินอก กว้าง 4 เมตร ยาว 1,200 เมตร ช่วงที่ 3 จากบ้านนายเดชาวัฒน์ ท้องดินอกถึงบ้านนางจันทร์ การบรรจุ กว้าง 4 เมตร ยาว 600 เมตร	30,000	30,000	30,000	30,000	30,000	ประชาชน มีการสัญจร ไป-มาสะดวก ร้อยละ 80	ถนนได้ มาตรฐาน อุบัติเหตุลดลง	กองช่าง
18	โครงการปรับเกรดถนนพร้อมบดทับแน่นบ้านโนนไร่ หมู่ที่ 20	เพื่อปรับปรุงถนนให้ได้มาตรฐาน	หมู่ที่ 20 บ้านโนนไร่ ช่วงที่ 1 จากสะพานบ้านเมืองคงถึงอ่างน้ำสระแกราช กว้าง 4 เมตร ยาว 1,500 เมตร ช่วงที่ 2 จากนายนายต๋น ต่วนนาถึงเขต อบต.เมืองคง กว้าง 3 เมตร ยาว 1,000 เมตร	60,000	60,000	60,000	60,000	60,000	ประชาชน มีการสัญจร ไป-มาสะดวก ร้อยละ 80	ถนนได้ มาตรฐาน อุบัติเหตุลดลง	กองช่าง

ที่	โครงการ	วัตถุประสงค์	เป้าหมาย (ผลผลิตของโครงการ)	งบประมาณ					ตัวชี้วัด (KPI)	ผลที่คาดว่าจะได้รับ	หน่วยงานรับผิดชอบหลัก
				2566 (บาท)	2567 (บาท)	2568 (บาท)	2569 (บาท)	2570 (บาท)			
19	โครงการปรับเกรดถนนพร้อมบดทับแน่นบ้านโนนตาลพัฒนา หมู่ที่ 21	เพื่อปรับปรุงถนนให้ได้มาตรฐาน	<p>หมู่ที่ 21 บ้านโนนตาลพัฒนา</p> <p>ช่วงที่ 1 จากสะพานวัดน้อย ถึงนายนายเฉลิม การบรรจุ กว้าง 5 เมตร ยาว 1,000 เมตร</p> <p>ช่วงที่ 2 จากประปาถึงนางสมหวัง การบรรจุ กว้าง 4 เมตร ยาว 500 เมตร</p> <p>ช่วงที่ 3 จากป่าช้าสาธารณะ ถึงนายนายสุพิศ รอดวินิจ กว้าง 4 เมตร ยาว 1,100 เมตร</p>	75,000	75,000	75,000	75,000	75,000	ประชาชนมีการสัญจรไป-มาสะดวก ร้อยละ 80	ถนนได้มาตรฐาน อุบัติเหตุลดลง	กองช่าง
รวม	19 โครงการ			4,882,000	4,882,000	4,882,000	4,882,000	4,882,000			

รายละเอียดโครงการพัฒนา
แผนพัฒนาท้องถิ่น (พ.ศ.2566 - 2570)

องค์การบริหารส่วนตำบลคูขาด อำเภอคง จังหวัดนครราชสีมา

- ก. ยุทธศาสตร์ชาติ 20 ปี ยุทธศาสตร์ที่ 2 ด้านการสร้างความสามารถในการแข่งขัน
- ข. แผนพัฒนาเศรษฐกิจฉบับที่ 13 หมายความว่า 5 ประตุการค้ำการลงทุนและยุทธศาสตร์ทางโลจิสติกส์/หมายความว่า 8 มีพื้นที่และอภริยะที่นำอยู่ ปลอดภัย เติบโตได้อย่างยั่งยืน
- ค. Sustainable Development Goals : SDGs เป้าหมายที่ 9 สร้างโครงสร้างพื้นฐานที่มีความทนทาน ส่งเสริมการพัฒนาอุตสาหกรรมที่ครอบคลุมและยั่งยืนและส่งเสริมวัฒนธรรมเป้าหมายที่ 11 ทำให้เมืองและการตั้งถิ่นฐานของมนุษย์มีความครอบคลุม ปลอดภัย มีภูมิด้านทานและยั่งยืน
- ง. ยุทธศาสตร์จังหวัดที่ 2 ส่งเสริม พัฒนา โครงสร้างพื้นฐาน เพื่อยกระดับเศรษฐกิจ การท่องเที่ยว การค้า การลงทุนอุตสาหกรรม เศรษฐกิจ BCG และเขตเศรษฐกิจพิเศษ
- จ. ยุทธศาสตร์การพัฒนาขององค์กรปกครองส่วนท้องถิ่นในเขตจังหวัด นครราชสีมา ยุทธศาสตร์ที่ 4 ด้านการพัฒนาเมือง
6. ยุทธศาสตร์การพัฒนา ด้านโครงสร้างพื้นฐาน
6. แนวทางการพัฒนา 1) การจัดให้มีและบำรุงรักษาโครงสร้างพื้นฐาน ทางบก ทางน้ำ และทางระบายน้ำ และการปรับปรุงบำรุงรักษาในเขตชุมชนและท้องถิ่น
แผนงานเคหะและชุมชน

ไฟฟ้า											
ที่	โครงการ	วัตถุประสงค์	เป้าหมาย (ผลผลิตของโครงการ)	งบประมาณ					ตัวชี้วัด (KPI)	ผลที่คาดว่าจะได้รับ	หน่วยงานรับผิดชอบหลัก
				2566 (บาท)	2567 (บาท)	2568 (บาท)	2569 (บาท)	2570 (บาท)			
1	โครงการติดตั้งระบบไฟฟ้าพลังงานแสงอาทิตย์พร้อมอุปกรณ์สูบน้ำประปาหมู่บ้านพร้อมซ่อมแซมระบบประปาบ้านโปบิต หมู่ที่ 1	เพื่อลดต้นทุนการผลิตและการบริการที่ดีขึ้นพร้อมยืดอายุของอุปกรณ์	หมู่ที่ 1 บ้านโปบิต ติดตั้งระบบไฟฟ้าพลังงานแสงอาทิตย์พร้อมอุปกรณ์สูบน้ำดิบและสูบน้ำขึ้นหอถังสูง	500,000	500,000	500,000	500,000	500,000	ประชาชนมีระบบน้ำใช้ร้อยละ 100	ลดต้นทุนการผลิตน้ำประปา ยืดอายุการใช้ของอุปกรณ์ต่างๆ	กองช่าง

ที่	โครงการ	วัตถุประสงค์	เป้าหมาย (ผลผลิตของโครงการ)	งบประมาณ					ตัวชี้วัด (KPI)	ผลที่คาดว่าจะได้รับ	หน่วยงาน รับผิดชอบหลัก
				2566 (บาท)	2567 (บาท)	2568 (บาท)	2569 (บาท)	2570 (บาท)			
2	โครงการติดตั้งคอมพิวเตอร์พร้อมสายพาดดับ บ้านเมืองคอง หมู่ที่ 2	เพื่อให้ประชาชนได้รับแสงสว่างในช่วงเวลากลางคืน	หมู่ที่ 2 บ้านเมืองคอง ติดตั้งคอมพิวเตอร์พร้อมสายพาดดับ จำนวน 20 จุด	100,000	100,000	300,000	300,000	300,000	ประชาชนได้รับแสงสว่างในเวลา กลางคืน ร้อยละ 80	ประชาชนได้รับแสงสว่าง ในเวลากลางคืน	กองช่าง
3	โครงการติดตั้งคอมพิวเตอร์พร้อมสายพาดดับ บ้านคูขาด หมู่ที่ 3	เพื่อให้ประชาชนได้รับแสงสว่างอย่างทั่วถึง	หมู่ที่ 3 บ้านคูขาด ติดตั้งคอมพิวเตอร์พร้อมสายพาดดับ จำนวน 5 จุด	50,000	50,000	50,000	50,000	50,000	ประชาชนได้รับแสงสว่างในเวลา กลางคืน ร้อยละ 80	ประชาชนได้รับแสงสว่าง ในเวลากลางคืน	กองช่าง
4	โครงการติดตั้งคอมพิวเตอร์พร้อมสายพาดดับ บ้านโคกเสี้ยว หมู่ที่ 9	เพื่อให้ประชาชนได้รับแสงสว่างอย่างทั่วถึง	หมู่ที่ 9 บ้านโคกเสี้ยว ติดตั้งคอมพิวเตอร์พร้อมสายพาดดับ จำนวน 14 จุด	150,000	150,000	150,000	150,000	150,000	ประชาชนได้รับแสงสว่างในเวลา กลางคืน ร้อยละ 80	ประชาชนได้รับแสงสว่าง ในเวลากลางคืน	กองช่าง
5	โครงการติดตั้งคอมพิวเตอร์พร้อมสายพาดดับ บ้านดอนเต็ง หมู่ที่ 15	เพื่อให้ประชาชนได้รับแสงสว่างอย่างทั่วถึง	หมู่ที่ 15 บ้านดอนเต็ง ติดตั้งคอมพิวเตอร์พร้อมสายพาดดับ จำนวน 30 จุด	100,000	100,000	400,000	400,000	400,000	ประชาชนได้รับแสงสว่างในเวลา กลางคืน ร้อยละ 80	ประชาชนได้รับแสงสว่าง ในเวลากลางคืน	กองช่าง

ที่	โครงการ	วัตถุประสงค์	เป้าหมาย (ผลผลิตของโครงการ)	งบประมาณ					ตัวชี้วัด (KPI)	ผลที่คาดว่าจะได้รับ	หน่วยงาน รับผิดชอบหลัก
				2566 (บาท)	2567 (บาท)	2568 (บาท)	2569 (บาท)	2570 (บาท)			
6	โครงการติดตั้งคอมพิวเตอร์พร้อมสายพาดดับ บ้านคางถาวร หมู่ที่ 17	เพื่อให้ประชาชนได้รับแสงสว่างอย่างทั่วถึง	หมู่ที่ 17 บ้านคางถาวร ติดตั้งคอมพิวเตอร์พร้อมสายพาดดับ จำนวน 12 จุด	150,000	150,000	150,000	150,000	150,000	ประชาชนได้รับแสงสว่างในเวลา กลางคืน ร้อยละ 80	ประชาชนได้รับแสงสว่างในเวลา กลางคืน	กองช่าง
7	โครงการติดตั้งคอมพิวเตอร์พร้อมสายพาดดับ บ้านโนนทัน หมู่ที่ 19	เพื่อให้ประชาชนได้รับแสงสว่างอย่างทั่วถึง	หมู่ที่ 19 บ้านโนนทัน ติดตั้งคอมพิวเตอร์พร้อมสายพาดดับ จำนวน 4 จุด	80,000	80,000	80,000	80,000	80,000	ประชาชนได้รับแสงสว่างในเวลา กลางคืน ร้อยละ 80	ประชาชนได้รับแสงสว่างในเวลา กลางคืน	กองช่าง
8	โครงการขยายเขตไฟฟ้าบ้านโนนแดง หมู่ที่ 4	เพื่อให้ประชาชนมีไฟฟ้าใช้อย่างทั่วถึง	หมู่ที่ 4 บ้านโนนแดง นายบัวลอย หมื่นกลาง ถึงนางงามสมจิตร เกสีจ้อหอ ระยะทาง 400 เมตร จากสวน	200,000	200,000	200,000	200,000	200,000	ประชาชนมีไฟฟ้าใช้ ร้อยละ 80	ประชาชนมีไฟฟ้าใช้อย่างทั่วถึง	กองช่าง
9	โครงการขยายเขตไฟฟ้าพร้อมสายไฟพาดดับ บ้านโนนแดง หมู่ที่ 4	เพื่อให้ประชาชนมีไฟฟ้าใช้อย่างทั่วถึง	หมู่ที่ 4 บ้านโนนแดง จากนายทองสุข สวาสดี ถึงสวนนางมะลิ ทองสุก ระยะทาง 1,300 เมตร จากสวน	600,000	600,000	600,000	600,000	600,000	ประชาชนมีไฟฟ้าใช้ ร้อยละ 80	ประชาชนมีไฟฟ้าใช้อย่างทั่วถึง	กองช่าง

ที่	โครงการ	วัตถุประสงค์	เป้าหมาย (ผลผลิตของโครงการ)	งบประมาณ					ตัวชี้วัด (KPI)	ผลที่คาดว่าจะได้รับ	หน่วยงาน รับผิดชอบหลัก
				2566 (บาท)	2567 (บาท)	2568 (บาท)	2569 (บาท)	2570 (บาท)			
10	โครงการติดตั้งโคมไฟแสงสว่างพลังงานแสงอาทิตย์ บ้านหนองหัวน้อย หมู่ที่ 5	เพื่อให้ประชาชนได้รับแสงสว่างอย่างทั่วถึง	หมู่ที่ 5 บ้านหนองหัวน้อย ติดตั้งโคมไฟแสงสว่างพลังงานแสงอาทิตย์ จำนวน 7 จุด	150,000	150,000	150,000	150,000	150,000	ประชาชนได้รับแสงสว่างในเวลา กลางคืน ร้อยละ 80	ประชาชนได้รับแสงสว่างในเวลา กลางคืน	กองช่าง
11	โครงการขยายเขตไฟฟ้าบ้านจิ้ว หมู่ที่ 10	เพื่อให้ประชาชนมีไฟฟ้าใช้อย่างทั่วถึง	หมู่ที่ 10 บ้านจ้ว ขยายเขตไฟฟ้า จำนวน 2 จุด						ประชาชนมีไฟฟ้าใช้ ร้อยละ 80	ประชาชนมีไฟฟ้าใช้อย่างทั่วถึง	กองช่าง
			จุดที่ 1 ระยะทาง 300 เมตร	120,000	120,000	120,000	120,000	120,000			
			จุดที่ 2 ระยะทาง 200 เมตร	500,000	500,000	500,000	500,000	500,000			
12	โครงการขยายเขตไฟฟ้าพร้อมสายไฟพาดดับบ้านจิ้ว หมู่ที่ 10	เพื่อให้ประชาชนมีไฟฟ้าใช้อย่างทั่วถึง	หมู่ที่ 10 บ้านจ้ว ขยายเขตไฟฟ้าพร้อมสายพาดดับ จำนวน 2 จุด						ประชาชนมีไฟฟ้าใช้ ร้อยละ 80	ประชาชนมีไฟฟ้าใช้อย่างทั่วถึง	กองช่าง
			จุดที่ 1 ระยะทาง 200 เมตร	60,000	60,000	60,000	60,000	60,000			
			จุดที่ 2 ระยะทาง 200 เมตร	60,000	60,000	60,000	60,000	60,000			
13	โครงการขยายเขตไฟฟ้าบ้านเหล่า หมู่ที่ 13	เพื่อให้ประชาชนมีไฟฟ้าใช้อย่างทั่วถึง	หมู่ที่ 13 บ้านเหล่า ขยายเขตไฟฟ้า จำนวน 5 จุด	100,000	100,000	100,000	100,000	100,000	ประชาชนมีไฟฟ้าใช้ ร้อยละ 80	ประชาชนมีไฟฟ้าใช้อย่างทั่วถึง	กองช่าง

ที่	โครงการ	วัตถุประสงค์	เป้าหมาย (ผลผลิตของโครงการ)	งบประมาณ					ตัวชี้วัด (KPI)	ผลที่คาดว่าจะได้รับ	หน่วยงาน รับผิดชอบหลัก
				2566 (บาท)	2567 (บาท)	2568 (บาท)	2569 (บาท)	2570 (บาท)			
14	โครงการติดตั้งคอมไฟฟ้า สาธารณะ บ้านเหล่า หมู่ที่ 13	เพื่อให้ประชาชนได้รับ แสงสว่างอย่างทั่วถึง	หมู่ที่ 13 บ้านเหล่า ติดตั้งคอมไฟฟ้าสาธารณะ จำนวน 2 จุด จุดที่ 1 ระยะทาง 450 เมตร จุดที่ 2 ระยะทาง 250 เมตร	450,000 150,000	450,000 150,000	450,000 150,000	450,000 150,000	450,000 150,000	ประชาชน ได้รับแสง สว่างในเวลา กลางคืน ร้อยละ 80	ประชาชน ได้รับแสงสว่าง ในเวลากลาง คืน	กองช่าง
15	โครงการขยายเขตไฟฟ้า พร้อมสายพาดดับ บ้านสนวน หมู่ที่ 16	เพื่อให้ประชาชนมี ไฟฟ้าใช้อย่างทั่วถึง	หมู่ที่ 16 บ้านสนวน ขยายเขตไฟฟ้าพร้อมสาย พาดดับ จำนวน 2 จุด จุดที่ 1 ระยะทาง 400 เมตร จุดที่ 2 ระยะทาง 300 เมตร	200,000 170,000	200,000 170,000	200,000 170,000	200,000 170,000	200,000 170,000	ประชาชน มีไฟฟ้าใช้ ร้อยละ 80	ประชาชนมี ไฟฟ้าใช้อย่าง ทั่วถึง	กองช่าง
16	โครงการติดตั้งคอมไฟฟ้า สาธารณะพร้อมสายพาด ดับ บ้านโนนทัน หมู่ที่ 19	เพื่อให้ประชาชนได้รับ แสงสว่างอย่างทั่วถึง (เงินอุดหนุน)	หมู่ที่ 19 บ้านโนนทัน ติดตั้งคอมไฟฟ้าสาธารณะ จำนวน 8 จุด	200,000	200,000	200,000	200,000	200,000	ประชาชน ได้รับแสง สว่างในเวลา กลางคืน ร้อยละ 80	ประชาชน ได้รับแสงสว่าง ในเวลากลาง คืน	กองช่าง
17	โครงการขยายเขตไฟฟ้า บ้านโนนไร่ หมู่ที่ 20	เพื่อให้ประชาชนมี ไฟฟ้าใช้อย่างทั่วถึง (เงินอุดหนุน)	หมู่ที่ 20 บ้านโนนไร่ ขยายเขตไฟฟ้า จำนวน 2 จุด จุดที่ 1 ระยะทาง 300 เมตร จุดที่ 2 ระยะทาง 800 เมตร	120,000 300,000	120,000 300,000	120,000 300,000	120,000 300,000	120,000 300,000	ประชาชน มีไฟฟ้าใช้ ร้อยละ 80	ประชาชนมี ไฟฟ้าใช้อย่าง ทั่วถึง	กองช่าง

ที่	โครงการ	วัตถุประสงค์	เป้าหมาย (ผลผลิตของโครงการ)	งบประมาณ					ตัวชี้วัด (KPI)	ผลที่คาดว่าจะได้รับ	หน่วยงาน รับผิดชอบหลัก
				2566 (บาท)	2567 (บาท)	2568 (บาท)	2569 (บาท)	2570 (บาท)			
18	โครงการติดตั้งคอมพิวเตอร์พร้อมสายพาดดับ บ้านโนนไร่ หมู่ที่ 20	เพื่อให้ประชาชนได้รับแสงสว่างอย่างทั่วถึง (เงินอุดหนุน)	หมู่ที่ 20 บ้านโนนไร่ ติดตั้งคอมพิวเตอร์พร้อมสายพาด จำนวน 2 จุด	150,000	150,000	150,000	150,000	150,000	ประชาชนได้รับแสงสว่างในเวลา กลางคืน ร้อยละ 80	ประชาชนได้รับแสงสว่างในเวลา กลางคืน	กองช่าง
19	โครงการขยายเขตไฟฟ้าพร้อมติดตั้งหม้อแปลง ศพด.บ้านหนองหนาด	เพื่อให้มีไฟฟ้าใช้ อย่างเพียงพอ	ศพด.บ้านหนองหนาด ขยายเขตไฟฟ้าพร้อมติดตั้งหม้อแปลง	300,000	300,000	300,000	300,000	300,000	มีไฟฟ้าใช้ อย่างเพียงพอ ร้อยละ 90	ศพด. มีไฟฟ้าใช้ อย่างเพียงพอ	กองช่าง
20	โครงการไฟฟ้าแสงสว่างโซล่าเซลล์ บ้านโคกเพ็ด หมู่ที่ 11	เพื่อให้ประชาชนได้รับแสงสว่างอย่างทั่วถึง	หมู่ที่ 11 บ้านโคกเพ็ด จำนวน 10 จุด ตามถนนเส้นหลักสวนวน - โคกเพ็ด	300,000	300,000	300,000	300,000	300,000	ประชาชนได้รับแสงสว่างในเวลา กลางคืน ร้อยละ 80	ประชาชนได้รับแสงสว่างในเวลา กลางคืน	กองช่าง
21	โครงการติดตั้งคอมพิวเตอร์ไลท์ บ้านปอบิด หมู่ที่ 1	เพื่อให้ประชาชนได้รับแสงสว่างสำหรับออกกำลังกายเวลา กลางคืน	หมู่ที่ 1 บ้านปอบิด ติดตั้งคอมพิวเตอร์ไลท์ บริเวณรอบสนามกีฬา ลานอเนกประสงค์ หมู่ที่ 1 บ้านปอบิด	60,000	60,000	60,000	60,000	60,000	ประชาชนได้รับแสงสว่างในเวลา กลางคืน ร้อยละ 80	ประชาชนได้รับแสงสว่างสำหรับออกกำลังกายในเวลา กลางคืน	กองช่าง

ที่	โครงการ	วัตถุประสงค์	เป้าหมาย (ผลผลิตของโครงการ)	งบประมาณ					ตัวชี้วัด (KPI)	ผลที่คาดว่าจะได้รับ	หน่วยงาน รับผิดชอบหลัก
				2566 (บาท)	2567 (บาท)	2568 (บาท)	2569 (บาท)	2570 (บาท)			
22	โครงการขยายเขตไฟฟ้าบ้านปอบิต หมู่ที่ 1	เพื่อให้ประชาชนมีไฟฟ้าใช้อย่างทั่วถึง	หมู่ที่ 1 บ้านปอบิต จากบ้านนายอ้วย จิตรกลาง ถึงเขตถนนสายเมืองคง - บ้านวัดระยะทาง 800 เมตร	400,000	400,000	400,000	400,000	400,000	ประชาชนมีไฟฟ้าใช้ร้อยละ 80	ประชาชนมีไฟฟ้าใช้อย่างทั่วถึง	กองช่าง
23	โครงการติดตั้งโคมไฟฟ้าสาธารณะพร้อมสายพาดดับ บ้านเมืองคง หมู่ที่ 2	เพื่อให้ประชาชนมีไฟฟ้าใช้อย่างทั่วถึง	หมู่ที่ 2 บ้านเมืองคง ติดตั้งโคมไฟฟ้าสาธารณะพร้อมสายพาดดับ จำนวน 11 จุด	200,000	200,000	200,000	200,000	200,000	ประชาชนได้รับแสงสว่างในเวลา กลางคืน ร้อยละ 80	ประชาชนได้รับแสงสว่าง ในเวลากลางคืน	กองช่าง
24	โครงการติดตั้งโคมไฟฟ้าสาธารณะพร้อมสายพาดดับ บ้านคูขาด หมู่ที่ 3	เพื่อให้ประชาชนมีไฟฟ้าใช้อย่างทั่วถึง	หมู่ที่ 3 บ้านคูขาด จากบ้านนายถนอม บุญวิจิตร ถึงบ้านนางพานิช แน่นนอก จำนวน 5 จุด	80,000	80,000	80,000	80,000	80,000	ประชาชนได้รับแสงสว่างในเวลา กลางคืน ร้อยละ 80	ประชาชนได้รับแสงสว่าง ในเวลากลางคืน	กองช่าง
25	โครงการติดตั้งโคมไฟส่องสว่างพลังงานแสงอาทิตย์ บ้านหนองหัวน้อย หมู่ที่ 5	เพื่อให้ประชาชนมีไฟฟ้าใช้อย่างทั่วถึง	หมู่ที่ 5 บ้านหนองหัวน้อย จากซุ้มประตูทางเข้าวัดหนองหัวน้อยถึงนายนายอำนาจ เจาะนอก จำนวน 10 จุด	200,000	200,000	200,000	200,000	200,000	ประชาชนได้รับแสงสว่างในเวลา กลางคืน ร้อยละ 80	ประชาชนได้รับแสงสว่าง ในเวลากลางคืน	กองช่าง

ที่	โครงการ	วัตถุประสงค์	เป้าหมาย (ผลผลิตของโครงการ)	งบประมาณ					ตัวชี้วัด (KPI)	ผลที่คาดว่าจะได้รับ	หน่วยงาน รับผิดชอบหลัก
				2566 (บาท)	2567 (บาท)	2568 (บาท)	2569 (บาท)	2570 (บาท)			
26	โครงการติดตั้งคอมพิวเตอร์พร้อมสายพาดดับ บ้านดอนยาง หมู่ที่ 6	เพื่อให้ประชาชนมีไฟฟ้าใช้อย่างทั่วถึง	หมู่ที่ 6 บ้านดอนยาง ติดตั้งคอมพิวเตอร์พร้อมสายพาดดับ จำนวน 15 จุด	300,000	300,000	300,000	300,000	300,000	ประชาชนได้รับแสงสว่างในเวลา กลางคืน ร้อยละ 80	ประชาชนได้รับแสงสว่างในเวลา กลางคืน	กองช่าง
27	โครงการขยายเขตไฟฟ้าเพื่อการเกษตร บ้านน้อย หมู่ที่ 7	เพื่อให้ประชาชนมีไฟฟ้าใช้อย่างทั่วถึง	หมู่ที่ 7 บ้านน้อย จากนายนายทองพูน รอดวินิจ ถึงนายนายเชื้อ อินน้อย	100,000	100,000	100,000	100,000	100,000	ประชาชนมีไฟฟ้าใช้ ร้อยละ 80	ประชาชนมีไฟฟ้าใช้อย่างทั่วถึง	กองช่าง
28	โครงการติดตั้งคอมพิวเตอร์พร้อมสายพาดดับ บ้านน้อย หมู่ที่ 7	เพื่อให้ประชาชนมีไฟฟ้าใช้อย่างทั่วถึง	หมู่ที่ 7 บ้านน้อย ติดตั้งคอมพิวเตอร์พร้อมสายพาดดับ จำนวน 6 จุด	100,000	100,000	100,000	100,000	100,000	ประชาชนได้รับแสงสว่างในเวลา กลางคืน ร้อยละ 80	ประชาชนได้รับแสงสว่างในเวลา กลางคืน	กองช่าง
29	โครงการก่อสร้างเสาไฟสปอร์ตไลท์ บ้านน้อย หมู่ที่ 7	เพื่อให้ประชาชนมีไฟฟ้าใช้อย่างทั่วถึง	หมู่ที่ 7 บ้านน้อย ก่อสร้างเสาไฟสปอร์ตไลท์ บริเวณศาลปู่ตา จำนวน 7 จุด	150,000	150,000	150,000	150,000	150,000	ประชาชนได้รับแสงสว่างในเวลา กลางคืน ร้อยละ 80	ประชาชนได้รับแสงสว่างในเวลา กลางคืน	กองช่าง

ที่	โครงการ	วัตถุประสงค์	เป้าหมาย (ผลผลิตของโครงการ)	งบประมาณ					ตัวชี้วัด (KPI)	ผลที่คาดว่าจะได้รับ	หน่วยงาน รับผิดชอบหลัก
				2566 (บาท)	2567 (บาท)	2568 (บาท)	2569 (บาท)	2570 (บาท)			
30	โครงการติดตั้งคอมพิวเตอร์พร้อมสายพาดดับ บ้านหนองหนาด หมู่ที่ 8	เพื่อให้ประชาชนมีไฟฟ้าใช้อย่างทั่วถึง	หมู่ที่ 8 บ้านหนองหนาด ติดตั้งคอมพิวเตอร์พร้อมสายพาดดับ จำนวน 6 จุด	100,000	100,000	100,000	100,000	100,000	ประชาชนได้รับแสงสว่างในเวลา กลางคืน ร้อยละ 80	ประชาชนได้รับแสงสว่างในเวลา กลางคืน	กองช่าง
31	โครงการติดตั้งคอมพิวเตอร์พร้อมสายพาดดับ บ้านโคกเพ็ด หมู่ที่ 11	เพื่อให้ประชาชนมีไฟฟ้าใช้อย่างทั่วถึง	หมู่ที่ 11 บ้านโคกเพ็ด ติดตั้งคอมพิวเตอร์พร้อมสายพาดดับ จำนวน 10 จุด	200,000	200,000	200,000	200,000	200,000	ประชาชนได้รับแสงสว่างในเวลา กลางคืน ร้อยละ 80	ประชาชนได้รับแสงสว่างในเวลา กลางคืน	กองช่าง
32	โครงการติดตั้งไฟฟ้าส่องสว่างพร้อมสายพาดดับ บ้านหนองหว้า หมู่ที่ 12	เพื่อให้ประชาชนมีไฟฟ้าใช้อย่างทั่วถึง	หมู่ที่ 12 บ้านหนองหว้า ติดตั้งไฟฟ้าส่องสว่างพร้อมสายพาดดับ จำนวน 20 จุด	150,000	150,000	300,000	300,000	300,000	ประชาชนได้รับแสงสว่างในเวลา กลางคืน ร้อยละ 80	ประชาชนได้รับแสงสว่างในเวลา กลางคืน	กองช่าง
33	โครงการติดตั้งคอมพิวเตอร์พร้อมสายพาดดับ บ้านเหล่า หมู่ที่ 13	เพื่อให้ประชาชนมีไฟฟ้าใช้อย่างทั่วถึง	หมู่ที่ 13 บ้านเหล่า ติดตั้งคอมพิวเตอร์พร้อมสายพาดดับ จำนวน 6 จุด	100,000	100,000	100,000	100,000	100,000	ประชาชนได้รับแสงสว่างในเวลา กลางคืน ร้อยละ 80	ประชาชนได้รับแสงสว่างในเวลา กลางคืน	กองช่าง

ที่	โครงการ	วัตถุประสงค์	เป้าหมาย (ผลผลิตของโครงการ)	งบประมาณ					ตัวชี้วัด (KPI)	ผลที่คาดว่าจะได้รับ	หน่วยงาน รับผิดชอบหลัก
				2566 (บาท)	2567 (บาท)	2568 (บาท)	2569 (บาท)	2570 (บาท)			
34	โครงการติดตั้งเสาไฟสปอร์ตไลท์ บ้านดอนเต็ง หมู่ที่ 15	เพื่อให้ประชาชนมีไฟฟ้าสำหรับออกกำลังกายในเวลาากลางคืน	หมู่ที่ 15 บ้านดอนเต็ง ติดตั้งเสาไฟสปอร์ตไลท์ลานกีฬาอเนกประสงค์ จำนวน 4 จุด	150,000	150,000	150,000	150,000	150,000	ประชาชนมีไฟฟ้าใช้ ร้อยละ 80	ประชาชนมีไฟฟ้าสำหรับออกกำลังกายในเวลาากลางคืน	กองช่าง
35	โครงการติดตั้งโคมไฟฟ้าสาธารณะพร้อมสายพาดดับ บ้านคงถาวร หมู่ที่ 17	เพื่อให้ประชาชนมีไฟฟ้าใช้อย่างทั่วถึง	หมู่ที่ 17 บ้านคงถาวร ติดตั้งโคมไฟฟ้าสาธารณะพร้อมสายพาดดับ จำนวน 5 จุด	80,000	80,000	80,000	80,000	80,000	ประชาชนได้รับแสงสว่างในเวลาากลางคืน ร้อยละ 80	ประชาชนได้รับแสงสว่างในเวลาากลางคืน	กองช่าง
36	โครงการติดตั้งโคมไฟฟ้าสาธารณะพร้อมสายพาดดับ บ้านโนนทัน หมู่ที่ 19	เพื่อให้ประชาชนมีไฟฟ้าใช้อย่างทั่วถึง	หมู่ที่ 19 บ้านโนนทัน ติดตั้งโคมไฟฟ้าสาธารณะพร้อมสายพาดดับ จำนวน 9 จุด	180,000	180,000	180,000	180,000	180,000	ประชาชนได้รับแสงสว่างในเวลาากลางคืน ร้อยละ 80	ประชาชนได้รับแสงสว่างในเวลาากลางคืน	กองช่าง
37	โครงการติดตั้งโคมไฟฟ้าสาธารณะพร้อมสายพาดดับ บ้านโนนตาลพัฒนา หมู่ที่ 21	เพื่อให้ประชาชนมีไฟฟ้าใช้อย่างทั่วถึง	หมู่ที่ 21 บ้านโนนตาลพัฒนา ติดตั้งโคมไฟฟ้าสาธารณะพร้อมสายพาดดับ จำนวน 14 จุด	100,000	100,000	280,000	280,000	280,000	ประชาชนได้รับแสงสว่างในเวลาากลางคืน ร้อยละ 80	ประชาชนได้รับแสงสว่างในเวลาากลางคืน	กองช่าง

ที่	โครงการ	วัตถุประสงค์	เป้าหมาย (ผลผลิตของโครงการ)	งบประมาณ					ตัวชี้วัด (KPI)	ผลที่คาดว่าจะได้รับ	หน่วยงาน รับผิดชอบหลัก
				2566 (บาท)	2567 (บาท)	2568 (บาท)	2569 (บาท)	2570 (บาท)			
38	โครงการติดตั้งคอมพิวเตอร์พร้อมสายพาดดับ บ้านปอบิด หมู่ที่ 1	เพื่อให้ประชาชนมีไฟฟ้าใช้อย่างทั่วถึง	หมู่ที่ 1 บ้านปอบิด ติดตั้งคอมพิวเตอร์พร้อมสายพาดดับ จำนวน 20 จุด	300,000	300,000	300,000	300,000	300,000	ประชาชนได้รับแสงสว่างในเวลา กลางคืน ร้อยละ 80	ประชาชนได้รับแสงสว่างในเวลา กลางคืน	กองช่าง
39	โครงการติดตั้งไฟฟ้าสาธารณะตามแนวถนน จากหมู่บ้านไประบบประปาหมู่บ้าน (แห่งใหม่) บ้านน้อย หมู่ที่ 7	เพื่อให้ประชาชนมีไฟฟ้าใช้อย่างทั่วถึง	หมู่ที่ 7 บ้านน้อย ติดตั้งไฟฟ้าสาธารณะตามแนวถนน จำนวน 20 จุด	300,000	300,000	300,000	300,000	300,000	ประชาชนได้รับแสงสว่างในเวลา กลางคืน ร้อยละ 80	ประชาชนได้รับแสงสว่างในเวลา กลางคืน	กองช่าง
40	โครงการติดตั้งไฟฟ้าสาธารณะพลังงานแสงอาทิตย์ บ้านปอบิด หมู่ที่ 1	เพื่อให้ประชาชนได้รับแสงสว่างอย่างทั่วถึง	หมู่ที่ 1 บ้านปอบิด ติดตั้งไฟฟ้าสาธารณะพลังงาน บ้านปอบิด หมู่ที่ 1 จำนวน 50 จุด	-	-	325,000	325,000	325,000	ประชาชนได้รับแสงสว่างในเวลา กลางคืน ร้อยละ 80	ประชาชนได้รับแสงสว่างในเวลา กลางคืน	กองช่าง
41	โครงการปรับปรุงซ่อมแซมไฟฟ้าสาธารณะ บ้านงิ้ว หมู่ที่ 10	เพื่อให้ประชาชนได้รับแสงสว่างอย่างทั่วถึง	หมู่ที่ 10 บ้านงิ้ว จำนวน 30 จุด	-	-	450,000	450,000	450,000	ประชาชนได้รับแสงสว่างในเวลา กลางคืน ร้อยละ 80	ประชาชนได้รับแสงสว่างในเวลา กลางคืน	กองช่าง

ที่	โครงการ	วัตถุประสงค์	เป้าหมาย (ผลผลิตของโครงการ)	งบประมาณ					ตัวชี้วัด (KPI)	ผลที่คาดว่าจะได้รับ	หน่วยงาน รับผิดชอบหลัก
				2566 (บาท)	2567 (บาท)	2568 (บาท)	2569 (บาท)	2570 (บาท)			
42	โครงการติดตั้งไฟฟ้า สาธารณะพร้อมสายพาด ดับ บ้านเหล่า หมู่ที่ 13	เพื่อให้ประชาชนได้รับ แสงสว่างอย่างทั่วถึง	หมู่ที่ 13 บ้านเหล่า จำนวน 3 จุด	-	-	60,000	60,000	60,000	ประชาชน ได้รับแสง สว่างในเวลา กลางคืน ร้อยละ 80	ประชาชน ได้รับแสงสว่าง ในเวลากลาง คืน	กองช่าง
43	โครงการติดตั้งสปอร์ต ไลท์ บ้านเหล่า หมู่ที่ 13	เพื่อให้ประชาชนมีไฟ ฟ้าใช้ออกกำลังกาย และทำกิจกรรม	หมู่ที่ 13 บ้านเหล่า ลานกีฬาบ้านเหล่า จำนวน 4 จุด	-	-	80,000	80,000	80,000	ประชาชน ได้รับแสง สว่างในเวลา กลางคืน ร้อยละ 80	ประชาชน ได้รับแสงสว่าง ในเวลากลาง คืน	กองช่าง
44	โครงการติดตั้งไฟฟ้า ส่องสว่างสาธารณะ พร้อมสายพาดดับ	เพื่อให้ประชาชนได้รับ แสงสว่างอย่างทั่วถึง	หมู่ที่ 16 บ้านสนวน จำนวน 15 จุด	-	-	300,000	300,000	300,000	ประชาชน ได้รับแสง สว่างในเวลา กลางคืน ร้อยละ 80	ประชาชน ได้รับแสงสว่าง ในเวลากลาง คืน	กองช่าง
รวม	44 โครงการ			8,510,000	8,510,000	10,555,000	10,555,000	10,555,000			

ท่อระบายน้ำ											
ที่	โครงการ	วัตถุประสงค์	เป้าหมาย (ผลผลิตของโครงการ)	งบประมาณ					ตัวชี้วัด (KPI)	ผลที่คาดว่าจะได้รับ	หน่วยงานรับผิดชอบหลัก
				2566 (บาท)	2567 (บาท)	2568 (บาท)	2569 (บาท)	2570 (บาท)			
1	โครงการวางท่อระบายน้ำ บ้านเมืองคง หมู่ที่ 2	เพื่อให้น้ำไหลสะดวก ระบายได้ไม่ท่วมขัง	หมู่ที่ 2 บ้านเมืองคง จุดที่ 1 จากบ้านนางแต้ว ฉัตรทอง ถึงบ้านนายเข้า พงษ์พันธ์ ϕ 0.40 เมตร ยาว 100 เมตร จุดที่ 2 จากบ้านนายทวน โตนน้ำขาว ถึงบ้านนายจอก ศาลาแดง ϕ 0.40 เมตร ยาว 100 เมตร	150,000	150,000	150,000	150,000	150,000	น้ำไหลสะดวก ไม่ท่วมขัง ร้อยละ 80	น้ำไหลสะดวก ไม่ท่วมขัง	กองช่าง
2	โครงการวางท่อระบายน้ำ บ้านน้อย หมู่ที่ 7	เพื่อแก้ไขปัญหาน้ำท่วม ให้น้ำได้สะดวก	หมู่ที่ 7 บ้านน้อย จากศาลากลางบ้านถึงนางเทวิน บุญวิจิตร ยาว500 เมตร ท่อขนาด ϕ 0.40เมตร	850,000	850,000	850,000	850,000	850,000	น้ำไหลสะดวก ไม่ท่วมขัง ร้อยละ 80	น้ำไหลสะดวก ไม่ท่วมขัง	กองช่าง
3	โครงการขยายท่อเมนประปา บ้านหนองหนาด บ้านหนองหนาด หมู่ที่ 8	เพื่อให้ประชาชนมีน้ำประปาให้ครบทุกครัวเรือน	หมู่ที่ 8 บ้านหนองหนาด จากบ้านนายโพธิ์ ทองดินอก ถึงนางนงติ่ม ชูแสง ท่อเมนประปา ϕ ขนาด 2 นิ้ว ความยาว 1,300 เมตร	260,000	260,000	260,000	260,000	260,000	ประชาชนมีน้ำประปาให้ครบทุกครัวเรือน ร้อยละ 95	ประชาชนมีน้ำประปาให้ครบทุกครัวเรือน	กองช่าง

ที่	โครงการ	วัตถุประสงค์	เป้าหมาย (ผลผลิตของโครงการ)	งบประมาณ					ตัวชี้วัด (KPI)	ผลที่คาดว่าจะได้รับ	หน่วยงาน รับผิดชอบหลัก
				2566 (บาท)	2567 (บาท)	2568 (บาท)	2569 (บาท)	2570 (บาท)			
4	โครงการวางท่อระบายน้ำพร้อมเทาดาดปากท่อบ้านจิว หมู่ที่ 10	เพื่อให้น้ำไหลได้สะดวก ไม่ท่วมขัง	หมู่ที่ 10 บ้านจิว จุดที่ 1 หน้าฝายประปา ช่วงนายนายอดิศักดิ์ เป้ามะโน วางท่อคอนกรีต ϕ 1.00 เมตร จำนวน 5 แถวๆละ 8 ท่อน จุดที่ 2 วางท่อ ϕ 0.80 เมตร สองฝั่ง จำนวน 12 ท่อน	500,000	500,000	500,000	500,000	500,000	น้ำไหลสะดวก ไม่ท่วมขัง ร้อยละ 80	น้ำไหลสะดวก ไม่ท่วมขัง	กองช่าง
5	โครงการวางท่อระบายน้ำ บ้านหนองหัว หมู่ที่ 12	เพื่อให้น้ำไหลสะดวก ไม่ท่วมขัง	หมู่ที่ 12 บ้านหนองหัว จุดที่ 1 จากบ้านนางเพลินจิตร์ ลัทธิรัมย์ถึงมุมสวนนางประยูร วิริยาสุวรรณ วางท่อคอนกรีต ขนาด ϕ 0.60 เมตร ระยะทาง 150 เมตร จุดที่ 2 จากสวนนายชูชาติ จันทร์ขาว ถึงสระหนองหัว วางท่อคอนกรีต ϕ 0.40 เมตร ระยะทาง 200 เมตร	300,000	300,000	300,000	300,000	300,000	น้ำไหลสะดวก ไม่ท่วมขัง ร้อยละ 80	น้ำไหลสะดวก ไม่ท่วมขัง	กองช่าง

ที่	โครงการ	วัตถุประสงค์	เป้าหมาย (ผลผลิตของโครงการ)	งบประมาณ					ตัวชี้วัด (KPI)	ผลที่คาดว่าจะได้รับ	หน่วยงาน รับผิดชอบหลัก
				2566 (บาท)	2567 (บาท)	2568 (บาท)	2569 (บาท)	2570 (บาท)			
6	โครงการวางท่อระบายน้ำ บ้านหนองหว้า หมู่ที่ 12	เพื่อแก้ปัญหาน้ำท่วมขัง	หมู่ที่ 12 บ้านหนองหว้า จากบ้านนายไกรฤทธิ์ อำเภำพันธ์ ถึงมุมสวน นางเลียม เหล่าศรีชัย ท่อคอนกรีต ϕ 0.40 เมตร ยาว 150 เมตร	150,000	150,000	150,000	150,000	150,000	น้ำไหลสะดวก ไม่ท่วมขัง ร้อยละ 80	น้ำไหลสะดวก ไม่ท่วมขัง	กองช่าง
7	โครงการเปลี่ยนท่อประปา บ้านเหล่า หมู่ที่ 13	เพื่อให้น้ำประปาไหลสะดวกและทั่วถึง	หมู่ที่ 13 บ้านเหล่า วางท่อพีวีซี ขนาด 3 นิ้ว ช่วงที่ 1 จากหน้าวัดบ้าน เหล่าถึงนานายอรุณ พรหมชาติ ระยะทาง 600 เมตร ช่วงที่ 2 จากทางโค้ง ถึงบ้าน นางปรีชา จงนอก ระยะทาง 700 เมตร ช่วงที่ 3 จากบ้านนายรงค์ สุขสนวน ถึงบ้านนางยน รอดวินิจ ระยะทาง 250 เมตร	120,000	120,000	120,000	120,000	120,000	ประชาชนมี น้ำประปาให้ ครบทุกครัว เรือน ร้อยละ 95	ประชาชนมีน้ำ ประปาให้ครบ ทุกครัวเรือน	กองช่าง
			140,000	140,000	140,000	140,000	140,000				
			100,000	100,000	100,000	100,000	100,000				

ที่	โครงการ	วัตถุประสงค์	เป้าหมาย (ผลผลิตของโครงการ)	งบประมาณ					ตัวชี้วัด (KPI)	ผลที่คาดว่าจะได้รับ	หน่วยงาน รับผิดชอบหลัก
				2566 (บาท)	2567 (บาท)	2568 (บาท)	2569 (บาท)	2570 (บาท)			
	(ต่อ)		ช่วงที่ 4 จากบ้านนางหุ่่น แก้วด้านนอก ถึงบ้าน นางศยามล ศรีจิตุพรชัย ระยะทาง 350 เมตร	70,000	70,000	70,000	70,000	70,000			
8	โครงการก่อสร้าง รางระบายน้ำรูปตัวยู บ้านวังยาว หมู่ที่ 14	เพื่อให้น้ำไหลสะดวก ไม่ท่วมขัง	หมู่ที่ 14 บ้านวังยาว ช่วงที่ 1 หัวคลอง บ้านวังยาว ถึงนา นางทุเรียน ชัยชนะ กว้าง 0.50 เมตร ยาว 350 เมตร ช่วงที่ 2 หัวคลอง บ้านวังยาว ถึงนา นางสมาน นรินทร์นอก กว้าง 0.50 เมตร ยาว 350 เมตร	700,000	700,000	700,000	700,000	700,000	น้ำไหลสะดวก ไม่ท่วมขัง ร้อยละ 80	น้ำไหลสะดวก ไม่ท่วมขัง	กองช่าง
9	โครงการวางท่อเมน ประปาหมู่บ้าน บ้านดอนเต็ง หมู่ที่ 15	เพื่อให้น้ำประปาไหล สะดวกและเพียงพอ ต่อการอุปโภค	หมู่ที่ 15 บ้านดอนเต็ง ขนาดท่อ ϕ 3 นิ้ว ระยะทาง 1,000 เมตร	200,000	200,000	200,000	200,000	200,000	น้ำประปาไหล สะดวกและ เพียงพอต่อ การอุปโภค ร้อยละ 90	น้ำประปาไหล สะดวกและ เพียงพอต่อ การอุปโภค	กองช่าง

ที่	โครงการ	วัตถุประสงค์	เป้าหมาย (ผลผลิตของโครงการ)	งบประมาณ					ตัวชี้วัด (KPI)	ผลที่คาดว่าจะได้รับ	หน่วยงาน รับผิดชอบหลัก
				2566 (บาท)	2567 (บาท)	2568 (บาท)	2569 (บาท)	2570 (บาท)			
10	โครงการวางระบายน้ำ บ้านสนวน หมู่ที่ 16	เพื่อแก้ปัญหาหน้าท่วม ซึ่งให้น้ำไหลได้สะดวก	หมู่ที่ 16 บ้านสนวน ช่วงที่ 1 บ้านนายสังัด พริกษาถึงบ้านนายพิชาญ นึ่งกลาง กว้าง 0.50 เมตร ยาว 120 เมตร ลึก 0.70 เมตร ช่วงที่ 2 บ้านนายสังัด พริกษา ถึงบ้านนายธีรพล พึ่งกลาง กว้าง 0.50 เมตร ยาว 230 เมตร ลึก 0.70 เมตร	240,000	240,000	240,000	240,000	240,000	น้ำไหลสะดวก ไม่ท่วมขัง ร้อยละ 80	น้ำไหลสะดวก ไม่ท่วมขัง	กองช่าง
11	โครงการขยายท่อเมน ประปา บ้านโนนทัน หมู่ที่ 19	เพื่อให้ประชาชน มีน้ำประปาใช้อย่าง พอเพียง	หมู่ที่ 19 บ้านโนนทัน ช่วงที่ 1 จากฟาร์มหมู นายพิทักษ์ ทองดินนอก ถึงนายนายอำนาจ ภูักดินนอก ระยะทาง 600 เมตร ช่วงที่ 2 จากบ้าน นายเดชาวัตร ทองดินนอก ถึงบ้านนายดารากร โพธิ์สำนึก	200,000	200,000	200,000	200,000	200,000	ประชาชนมี น้ำประปาให้ ครบทุกครัว เรือน ร้อยละ 95	ประชาชนมีน้ำ ประปาให้ครบ ทุกครัวเรือน	กองช่าง

ที่	โครงการ	วัตถุประสงค์	เป้าหมาย (ผลผลิตของโครงการ)	งบประมาณ					ตัวชี้วัด (KPI)	ผลที่คาดว่าจะได้รับ	หน่วยงาน รับผิดชอบหลัก
				2566 (บาท)	2567 (บาท)	2568 (บาท)	2569 (บาท)	2570 (บาท)			
12	โครงการวางท่อเมน ประปา บ้านโนนไร่ หมู่ที่ 20	เพื่อให้ประชาชนได้มี น้ำประปาใช้ อย่างทั่วถึง	หมู่ที่ 20 บ้านโนนไร่ จากนายสุทธิ มงคลพงษ์ ถึงบ้าน นายทอบ บุญนอก ม.15 วางท่อขนาด ϕ 2 นิ้ว ระยะทาง 600 เมตร	150,000	150,000	150,000	150,000	150,000	ประชาชนมี น้ำประปาให้ ครบทุกครัว เรือน ร้อยละ 95	ประชาชนมีน้ำ ประปาให้ครบ ทุกครัวเรือน	กองช่าง
13	โครงการวางท่อเมน ประปา บ้านคางวาร์ หมู่ที่ 17	เพื่อให้ประชาชนได้มี น้ำประปาใช้ อย่างทั่วถึง	หมู่ที่ 17 บ้านคางวาร์ ท่อ ϕ 2 นิ้ว ยาว 300 เมตร จากบ้านนายอิสระ ยี่งนอก ถึงบ้านนางทอน ภูติวัตร	60,000	60,000	60,000	60,000	60,000	ประชาชนมี น้ำประปาให้ ครบทุกครัว เรือน ร้อยละ 95	ประชาชนมีน้ำ ประปาให้ครบ ทุกครัวเรือน	กองช่าง
14	โครงการวางท่อเมน ประปา บ้านโนนตาแก้ว หมู่ที่ 18	เพื่อให้ประชาชนได้มี น้ำประปาใช้ อย่างทั่วถึง	หมู่ที่ 18 บ้านโนนตาแก้ว จากประปาถึงบ้านนาง อัมพวัน พวงสมบัติ วางท่อ ϕ 2-3 นิ้ว ยาว 800 เมตร จุดที่ 2 จากบ้านโนนตาแก้ว ถึงบ้านวังยาว วางท่อ ϕ 3 นิ้ว ยาว 800 เมตร	-	-	-	160,000	160,000	ประชาชนมี น้ำประปาให้ ครบทุกครัว เรือน ร้อยละ 95	ประชาชนมีน้ำ ประปาให้ครบ ทุกครัวเรือน	กองช่าง

ที่	โครงการ	วัตถุประสงค์	เป้าหมาย (ผลผลิตของโครงการ)	งบประมาณ					ตัวชี้วัด (KPI)	ผลที่คาดว่าจะได้รับ	หน่วยงาน รับผิดชอบหลัก
				2566 (บาท)	2567 (บาท)	2568 (บาท)	2569 (บาท)	2570 (บาท)			
15	โครงการวางท่อเมน ประปา บ้านโนนไร่ หมู่ที่ 20	เพื่อให้ประชาชนได้มี น้ำประปาใช้ อย่างทั่วถึง	หมู่ที่ 20 บ้านไร่ จากบ้านนายไพฑูลย์ มงคลพงษ์ถึงนายนายจำเนียร ในริกุล วางท่อ ϕ 2 นิ้ว ยาว 800 เมตร	60,000	60,000	60,000	60,000	60,000	ประชาชนมี น้ำประปาให้ ครบทุกครัว เรือน ร้อยละ 95	ประชาชนมีน้ำ ประปาให้ครบ ทุกครัวเรือน	กองช่าง
16	โครงการเพิ่มช่องระบาย น้ำพร้อมเทาดคอนกรีต บ้านปอบิต หมู่ที่ 1	เพื่อแก้ปัญหาน้ำท่วม ขังให้น้ำไหลได้สะดวก	หมู่ที่ 1 บ้านปอบิต เพิ่มช่องระบายน้ำ จำนวน 2 ช่อง พร้อมเทาดคอนกรีต 2 ข้าง ยาว 200 เมตร	900,000	900,000	900,000	900,000	900,000	น้ำไหลสะดวก ไม่ท่วมขัง ร้อยละ 80	น้ำไหลสะดวก ไม่ท่วมขัง	กองช่าง
17	โครงการก่อสร้างราง ระบายน้ำ บ้านเมืองคง หมู่ที่ 2	เพื่อแก้ปัญหาน้ำท่วม ขังให้น้ำไหลได้สะดวก	หมู่ที่ 2 บ้านเมืองคง ช่วงที่ 1 บ้านนางแต้ว ฉัตรทอง ถึงบ้านนายเข้า พงษ์พันธ์ กว้าง 0.5 เมตร ลึก 0.7 เมตร ยาว 110 เมตร ช่วงที่ 2 บ้านนายสมพงษ์ อมรรัตนดิกล ถึงบ้านนาง ต้อย นามสมใจ กว้าง 0.50 เมตร ยาว 4000 เมตร ลึก 0.70 เมตร	275,000	275,000	275,000	275,000	275,000	น้ำไหลสะดวก ไม่ท่วมขัง ร้อยละ 80	น้ำไหลสะดวก ไม่ท่วมขัง	กองช่าง
				1,000,000	1,000,000	1,000,000	1,000,000	1,000,000			

ที่	โครงการ	วัตถุประสงค์	เป้าหมาย (ผลผลิตของโครงการ)	งบประมาณ					ตัวชี้วัด (KPI)	ผลที่คาดว่าจะได้รับ	หน่วยงาน รับผิดชอบหลัก
				2566 (บาท)	2567 (บาท)	2568 (บาท)	2569 (บาท)	2570 (บาท)			
18	โครงการซ่อมแซมท่อระบายน้ำ บ้านเมืองคง หมู่ที่ 2	เพื่อแก้ปัญหาน้ำท่วมขังให้น้ำไหลได้สะดวก	หมู่ที่ 2 บ้านเมืองคง ซ่อมแซมท่อข้ามทางไปบ่อขยะ ขนาด ϕ 1 เมตร จำนวน 15 ท่อน	100,000	100,000	100,000	100,000	100,000	น้ำไหลสะดวก ไม่ท่วมขัง ร้อยละ 80	น้ำไหลสะดวก ไม่ท่วมขัง	กองช่าง
19	โครงการก่อสร้างรางระบายน้ำ บ้านจิว หมู่ที่ 10	เพื่อแก้ปัญหาน้ำท่วมขังให้น้ำไหลได้สะดวก	หมู่ที่ 10 บ้านจิว จากบ้านนางบานชื่น วงศ์สุทธิรัตน์ ถึงบ้านนายบุญจันทร์ การบรรจง กว้าง 0.5 เมตร ยาว 300 เมตร	750,000	750,000	750,000	750,000	750,000	น้ำไหลสะดวก ไม่ท่วมขัง ร้อยละ 80	น้ำไหลสะดวก ไม่ท่วมขัง	กองช่าง
20	โครงการวางท่อระบายน้ำพร้อมบ่อพัก บ้านโคกเพ็ด หมู่ที่ 11	เพื่อแก้ปัญหาน้ำท่วมขังให้น้ำไหลได้สะดวก	หมู่ที่ 11 บ้านโคกเพ็ด ช่วงที่ 1 จากบ้านนายสันตต์ หักทะเลถึงบ้านนางจวง ศรีวิชา ท่อ ϕ 0.60 เมตร พร้อมบ่อพักยาว 350 เมตร	495,000	495,000	495,000	495,000	495,000	น้ำไหลสะดวก ไม่ท่วมขัง ร้อยละ 80	น้ำไหลสะดวก ไม่ท่วมขัง	กองช่าง
			ช่วงที่ 2 จากบ้านนายสมพงษ์ ยิงนอก ถึงบ้านนางจวง วิงโพธิ์ ท่อ ϕ 0.60 เมตร พร้อมบ่อพักยาว 330 เมตร	480,000	480,000	480,000	480,000	480,000			

ที่	โครงการ	วัตถุประสงค์	เป้าหมาย (ผลผลิตของโครงการ)	งบประมาณ					ตัวชี้วัด (KPI)	ผลที่คาดว่าจะได้รับ	หน่วยงาน รับผิดชอบหลัก
				2566 (บาท)	2567 (บาท)	2568 (บาท)	2569 (บาท)	2570 (บาท)			
	(ต่อ)		ช่วงที่ 3 จากบ้านนายทอน คองป้อมถึงบ้านนายแก้ว มีคิลป์ ท่อ ϕ 0.60 เมตร พร้อมบ่อพัก ยาว 200 เมตร	240,000	750,000	750,000	750,000	750,000			
			ช่วงที่ 4 จากบ้านนางม้วย หักทะเลถึงบ้านนายแก้ว มีคิลป์ ท่อ ϕ 0.60 เมตร พร้อมบ่อพัก ยาว 250 เมตร	300,000	300,000	300,000	300,000	300,000			
			ช่วงที่ 5 จากบ้านนางชื่น คดพะเนา ถึงสวนนางนวย รักษ์สุจริต ท่อ ϕ 0.60 เมตร พร้อมบ่อพัก ยาว 280 เมตร	375,000	375,000	375,000	375,000	375,000			
			ช่วงที่ 6 จากบ้านนายสมร กุนอกถึงบ้านนายเจริญ นรินทร์นอก ท่อ ϕ 0.60 เมตร พร้อมบ่อพัก ยาว 400 เมตร	480,000	480,000	480,000	480,000	480,000			

ที่	โครงการ	วัตถุประสงค์	เป้าหมาย (ผลผลิตของโครงการ)	งบประมาณ					ตัวชี้วัด (KPI)	ผลที่คาดว่าจะได้รับ	หน่วยงาน รับผิดชอบหลัก
				2566 (บาท)	2567 (บาท)	2568 (บาท)	2569 (บาท)	2570 (บาท)			
	(ต่อ)		ช่วงที่ 7 จากบ้านนายสมพงษ์ yingnok ถึงนางนางเจียว ประดิษฐ์ ท่อ ϕ 0.60 พร้อมบ่อพักยาว 225 เมตร	270,000	270,000	270,000	270,000	270,000			
			ช่วงที่ 8 จากบ้านนายสวัสดิ์ นรินทร์นอกถึงบ้านนายสุพล รักษ์สุจริต ท่อ ϕ 0.60 เมตร พร้อมบ่อพักยาว 350 เมตร	495,000	495,000	495,000	495,000	495,000			
			ช่วงที่ 9 จากบ้านนายทอง คงป้อมถึงสวนนายศรี หัททะเล ท่อ ϕ 0.60 พร้อมบ่อพัก ยาว 225 เมตร	270,000	270,000	270,000	270,000	270,000			
			ช่วงที่ 10 จากบ้านนาย ประกายนรินทร์นอก ถึงสวนนายพิน ประเสริฐ สงคราม ท่อ ϕ 0.60 เมตร พร้อมบ่อดัก ยาว 400 เมตร	570,000	570,000	570,000	570,000	570,000			
			ช่วงที่ 11 จากบ้านนายเขียว ประดิษฐ์ถึงบ้านนางแพง ดวงประสิทธิ์ ท่อ ϕ 0.60 เมตร พร้อมบ่อดัก ยาว 250								

ที่	โครงการ	วัตถุประสงค์	เป้าหมาย (ผลผลิตของโครงการ)	งบประมาณ					ตัวชี้วัด (KPI)	ผลที่คาดว่าจะได้รับ	หน่วยงาน รับผิดชอบหลัก
				2566 (บาท)	2567 (บาท)	2568 (บาท)	2569 (บาท)	2570 (บาท)			
21	โครงการวางท่อระบายน้ำข้ามถนนรอบหมู่บ้านบ้านโคกเพ็ด หมู่ที่ 11	เพื่อแก้ปัญหาน้ำท่วมขังให้น้ำไหลได้สะดวก	หมู่ที่ 11 บ้านโคกเพ็ด วางท่อ ϕ 0.40 เมตร จำนวน 20 จุด	100,000	100,000	100,000	100,000	100,000	น้ำไหลสะดวก ไม่ท่วมขัง ร้อยละ 80	น้ำไหลสะดวก ไม่ท่วมขัง	กองช่าง
22	โครงการวางท่อระบายน้ำ บ้านสนวน หมู่ที่ 16	เพื่อแก้ปัญหาน้ำท่วมขังให้น้ำไหลได้สะดวก	หมู่ที่ 16 บ้านสนวน ช่วงที่ 1 จากบ้านนายพิชาญ นิ้มกลาง ระยะทาง 12 เมตร ท่อขนาด 1x1 เมตร จำนวน 12 ท่อน พร้อมบ่อพัก	100,000	100,000	100,000	100,000	100,000	น้ำไหลสะดวก ไม่ท่วมขัง ร้อยละ 80	น้ำไหลสะดวก ไม่ท่วมขัง	กองช่าง
			ช่วงที่ 2 จากบ้านนางไฉ คำจันดา ถึงบ้านนายพิชาญ นิ้มกลาง วางท่อระบายน้ำ 0.60 เมตร ยาว 150 เมตร พร้อมบ่อพัก	375,000	375,000	375,000	375,000	375,000			
23	โครงการก่อสร้างวางระบายน้ำ บ้านคองถาวร หมู่ที่ 17	เพื่อแก้ปัญหาน้ำท่วมขังให้น้ำไหลได้สะดวก	หมู่ที่ 17 บ้านคองถาวร ช่วงที่ 1 จากบ้านนางหลอด ประทีประเสนถึงสามแยกศาลหลักเมือง กว้าง 0.50 เมตร ยาว 180 เมตร หนา 0.70 เมตร	420,000	420,000	420,000	420,000	420,000	น้ำไหลสะดวก ไม่ท่วมขัง ร้อยละ 80	น้ำไหลสะดวก ไม่ท่วมขัง	กองช่าง

ที่	โครงการ	วัตถุประสงค์	เป้าหมาย (ผลผลิตของโครงการ)	งบประมาณ					ตัวชี้วัด (KPI)	ผลที่คาดว่าจะได้รับ	หน่วยงาน รับผิดชอบหลัก
				2566 (บาท)	2567 (บาท)	2568 (บาท)	2569 (บาท)	2570 (บาท)			
	(ต่อ)		<p>ช่วงที่ 2 จากบ้านนางสาวสายฝน คงคาถึงสระหน้าวัดบ้านเมืองคง กว้าง 0.50 เมตร ยาว 400 เมตร หนา 0.70 เมตร</p> <p>ช่วงที่ 3 จากศาลาประชาคมบ้านคงถาวร ถึงสระระเว กว้าง 0.50 เมตร ยาว 250 เมตร ลึก 0.70 เมตร</p>	800,000	800,000	800,000	800,000	800,000			
24	โครงการขยายท่อเมนประปา บ้านปอบิต หมู่ที่ 1	เพื่อให้ประชาชนได้มีน้ำประปาใช้อย่างทั่วถึง	<p>หมู่ที่ 1 บ้านปอบิต</p> <p>ท่อ PVC 2 นิ้ว ยาว 1,200 เมตรจากบ้านนางคิมวิระพัฒน์ถึงบ้านนางอัมพวัน พวงสมบัติ</p>	160,000	160,000	180,000	180,000	180,000	ประชาชนมีน้ำประปาให้ครบทุกครัวเรือน ร้อยละ 95	ประชาชนมีน้ำประปาให้ครบทุกครัวเรือน	กองช่าง
25	โครงการขยายท่อเมนประปาตัวใหม่ บ้านจิ้ว หมู่ที่ 10	เพื่อให้ประชาชนได้มีน้ำประปาใช้อย่างทั่วถึง	<p>หมู่ที่ 10 บ้านจิ้ว</p> <p>ท่อ PVC 3 นิ้ว</p> <p>ช่วงที่ 1 จากบ้านนางสุพิน ประจงจิตรถึงนางงหนูแดง รอดวินิจ ยาว 600 เมตร</p>	120,000	120,000	120,000	120,000	120,000	ประชาชนมีน้ำประปาให้ครบทุกครัวเรือน ร้อยละ 95	ประชาชนมีน้ำประปาให้ครบทุกครัวเรือน	กองช่าง

ที่	โครงการ	วัตถุประสงค์	เป้าหมาย (ผลผลิตของโครงการ)	งบประมาณ					ตัวชี้วัด (KPI)	ผลที่คาดว่าจะได้รับ	หน่วยงาน รับผิดชอบหลัก
				2566 (บาท)	2567 (บาท)	2568 (บาท)	2569 (บาท)	2570 (บาท)			
	(ต่อ)		<p>ช่วงที่ 2 จากบ้านนายสมบุญวิจิตถึงซุ้มประตูบ้านจิ้ว ระยะทาง 700 เมตร</p> <p>ช่วงที่ 3 จากบ้านนายเฉลียวรอดวินิจถึงนายนายประสพเพชรก้อน ระยะทาง 700 เมตร</p>	140,000	140,000	140,000	140,000	140,000			
26	โครงการเป่าล้างท่อเมน ประปาหมู่บ้าน บ้านจิ้ว หมู่ที่ 10	เพื่อให้ประชาชนมี น้ำประปาสะอาด และไหลอย่างทั่วถึง	หมู่ที่ 10 บ้านจิ้ว ล้างทำความสะอาดท่อเมน ประปาหมู่บ้าน	50,000	50,000	50,000	50,000	50,000	ประชาชนมี น้ำประปาให้ ครบทุกครัว เรือน ร้อยละ 95	ประชาชนมีน้ำ ประปาให้ครบ ทุกครัวเรือน	กองช่าง
27	โครงการขยายท่อเมน ประปา บ้านคองถาวร หมู่ที่ 17	เพื่อให้ประชาชนได้มี น้ำประปาใช้ อย่างทั่วถึง	หมู่ที่ 17 บ้านคองถาวร ขยายท่อเมนประปาจากสวน นายยง แก้วดอนริถึงนาง ทอน ภูมิวัตร ท่อขนาด ϕ 2 นิ้ว ยาว 350 เมตร	70,000	70,000	70,000	70,000	70,000	ประชาชนมี น้ำประปาให้ ครบทุกครัว เรือน ร้อยละ 95	ประชาชนมีน้ำ ประปาให้ครบ ทุกครัวเรือน	กองช่าง

ที่	โครงการ	วัตถุประสงค์	เป้าหมาย (ผลผลิตของโครงการ)	งบประมาณ					ตัวชี้วัด (KPI)	ผลที่คาดว่าจะได้รับ	หน่วยงาน รับผิดชอบหลัก
				2566 (บาท)	2567 (บาท)	2568 (บาท)	2569 (บาท)	2570 (บาท)			
28	โครงการวางท่อระบายน้ำพร้อมบ่อพัก บ้านปอบิต หมู่ที่ 1	เพื่อให้น้ำไหลสะดวก ระบายได้ไม่ท่วมขัง	หมู่ที่ 1 บ้านปอบิต วางท่อระบายน้ำพร้อมบ่อพัก ท่อขนาด 0.60 x 1 เมตร ยาว 70 เมตร จำนวน 70 ท่อน จากถนนทางเข้าปอบิต ถึงลำห้วยไผ่	200,000	200,000	200,000	200,000	200,000	น้ำไหลสะดวก ไม่ท่วมขัง ร้อยละ 80	น้ำไหลสะดวก ไม่ท่วมขัง	กองช่าง
29	โครงการวางท่อระบายน้ำพร้อมบ่อพัก หมู่ที่ 6 บ้านดอนยาง	เพื่อให้น้ำไหลสะดวก ระบายได้ไม่ท่วมขัง	หมู่ที่ 6 บ้านดอนยาง ทางเข้าหมู่บ้าน ท่อขนาด 1 x 1 เมตร จำนวน 3 แกว แกละ 7 ท่อน	200,000	200,000	200,000	200,000	200,000	น้ำไหลสะดวก ไม่ท่วมขัง ร้อยละ 80	น้ำไหลสะดวก ไม่ท่วมขัง	กองช่าง
30	โครงการวางท่อระบายน้ำพร้อมบ่อพัก บ้านสนวน หมู่ที่ 16	เพื่อให้น้ำไหลสะดวก ระบายได้ไม่ท่วมขัง	หมู่ที่ 16 บ้านสนวน ช่วงที่ 1 จากสวนนางแต้ว เทพเกาะถึงบ้านนางแตง หักทะเล ยาว 140 เมตร ท่อขนาด 0.40 x 1 เมตร พร้อมบ่อพัก	180,000	180,000	180,000	180,000	180,000	น้ำไหลสะดวก ไม่ท่วมขัง ร้อยละ 80	น้ำไหลสะดวก ไม่ท่วมขัง	กองช่าง

ที่	โครงการ	วัตถุประสงค์	เป้าหมาย (ผลผลิตของโครงการ)	งบประมาณ					ตัวชี้วัด (KPI)	ผลที่คาดว่าจะได้รับ	หน่วยงาน รับผิดชอบหลัก
				2566 (บาท)	2567 (บาท)	2568 (บาท)	2569 (บาท)	2570 (บาท)			
	(ต่อ)		ช่วงที่ 2 จากบ้านนายวีระพล คคพะเนาว์ถึงบ้านนายวิจิตร แตนโคกสูง ยาว 110 เมตร ท่อขนาด 0.40 x 1 เมตร พร้อมบ่อบัก ช่วงที่ 3 จากบ้านนายพิชาญ นิ่มกลาง ถึงศาลปู่ตา ยาว 200 เมตร ท่อขนาด 0.60 x 1 เมตร พร้อมบ่อบัก	150,000	150,000	150,000	150,000	150,000			
31	โครงการวางท่อระบายน้ำ บ้านสนวน หมู่ที่ 16	เพื่อให้น้ำไหลสะดวก ระบายได้ไม่ท่วมขัง	หมู่ที่ 16 บ้านสนวน จุดที่ 1 ท่อขนาด 1 x 1 เมตรจำนวน 3 แแถว ละ 15 ท่อน ทางเข้าที่สาธารณะ ประโยชน์(หนองกุดผักหนาม) จุดที่ 2 ท่อขนาด 1 x 1 เมตร จำนวน 3 แแถว ละ 15 ท่อน ทางไปบ้านเหล่า จุดที่ 3 ท่อขนาด 1 x 1 เมตร จำนวน 3 แแถว ละ 15 ท่อน บริเวณสระใหม่	143,000	143,000	143,000	143,000	143,000	น้ำไหลสะดวก ไม่ท่วมขัง ร้อยละ 80	น้ำไหลสะดวก ไม่ท่วมขัง	กองช่าง

ที่	โครงการ	วัตถุประสงค์	เป้าหมาย (ผลผลิตของโครงการ)	งบประมาณ					ตัวชี้วัด (KPI)	ผลที่คาดว่าจะได้รับ	หน่วยงาน รับผิดชอบหลัก
				2566 (บาท)	2567 (บาท)	2568 (บาท)	2569 (บาท)	2570 (บาท)			
31	โครงการก่อสร้าง ระบายน้ำรูปตัวยูฝาราง วี บ้านปอบิต หมู่ที่ 1	เพื่อให้ น้ำไหลสะดวก ระบายได้ไม่ท่วมขัง	หมู่ที่ 1 บ้านปอบิต ช่วงที่ 1 บ้านนายสมศรี รถเพชรถึงบ้านนายกมล ศาลากลาง กว้าง 0.5 เมตร ยาว 75 เมตร ลึก 0.7 เมตร จุดที่ 2 บ้านนางชุติมน แผลง นอกถึงบ้าน น.ส. สำเรียง นรินทร์นอก กว้าง 0.5 เมตร ยาว 70 เมตร ลึก 0.7 เมตร ช่วงที่ 3 บ้านนายเงิน รามะเรียงถึงบ้านนายวุฒิชัย ศรนอก กว้าง 0.5 เมตร ยาว 70 เมตร ลึก 0.7 เมตร จุดที่ 4 บ้านนางสุภาพ ยิงนอกถึงเขตถนนสายบ้าน วัด - เมืองคง กว้าง 0.5 เมตร ยาว 70 เมตร ลึก 0.7 เมตร	180,000	180,000	180,000	180,000	180,000	น้ำไหลสะดวก ไม่ท่วมขัง ร้อยละ 80	น้ำไหลสะดวก ไม่ท่วมขัง	กองช่าง

ที่	โครงการ	วัตถุประสงค์	เป้าหมาย (ผลผลิตของโครงการ)	งบประมาณ					ตัวชี้วัด (KPI)	ผลที่คาดว่าจะได้รับ	หน่วยงาน รับผิดชอบหลัก
				2566 (บาท)	2567 (บาท)	2568 (บาท)	2569 (บาท)	2570 (บาท)			
32	โครงการก่อสร้าง ระบายน้ำรูปตัวยูฝาราง วี บ้านเหล่า หมู่ที่ 13	เพื่อให้ น้ำไหลสะดวก ระบายได้ไม่ท่วมขัง	หมู่ที่ 13 บ้านเหล่า ช่วงที่ 1 หน้าบ้านนางหุ่ นงลักษณะ เลาดิตเซน กว้าง 0.5 เมตร ยาว 200 เมตร ลึก 0.7 เมตร จุดที่ 2 จากบ้านนางหุ่ นงลักษณะ เลาดิตเซน กว้าง 0.5 เมตร ยาว 300 เมตร ลึก 0.7 เมตร	500,000	500,000	500,000	500,000	500,000	น้ำไหลสะดวก ไม่ท่วมขัง ร้อยละ 80	น้ำไหลสะดวก ไม่ท่วมขัง	กองช่าง
33	โครงการก่อสร้าง ระบายน้ำรูปตัวยูฝาราง วี บ้านสนวน หมู่ที่ 16	เพื่อให้ น้ำไหลสะดวก ระบายได้ไม่ท่วมขัง	หมู่ที่ 16 บ้านสนวน ช่วงที่ 1 จากบ้านนายสัง ัด พิรักษา ถึงบ้านนางนง นุช ไชยนอก กว้าง 0.5 เมตร ยาว 80 เมตร ลึก 0.7 เมตร จุดที่ 2 จากสวนนายสัง ัด พิรักษาถึงสวนนางพั ้ว พิรักษา กว้าง 0.5 เมตร ยาว 80 เมตร ลึก 0.7 เมตร	200,000	200,000	200,000	200,000	200,000	น้ำไหลสะดวก ไม่ท่วมขัง ร้อยละ 80	น้ำไหลสะดวก ไม่ท่วมขัง	กองช่าง

ที่	โครงการ	วัตถุประสงค์	เป้าหมาย (ผลผลิตของโครงการ)	งบประมาณ					ตัวชี้วัด (KPI)	ผลที่คาดว่าจะได้รับ	หน่วยงาน รับผิดชอบหลัก
				2566 (บาท)	2567 (บาท)	2568 (บาท)	2569 (บาท)	2570 (บาท)			
34	โครงการวางท่อระบายน้ำถนนสายบ้านคูขาดถึงบ้านเหล่า บ้านคูขาด หมู่ที่ 3	เพื่อให้ น้ำไหลสะดวก ระบายได้ไม่ท่วมขัง	หมู่ที่ 3 บ้านคูขาด วางท่อคอนกรีตเสริมเหล็ก ขนาดท่อ 1x1 เมตร จำนวน 10 ท่อน	50,000	50,000	50,000	50,000	50,000	น้ำไหลสะดวก ไม่ท่วมขัง ร้อยละ 80	น้ำไหลสะดวก ไม่ท่วมขัง	กองช่าง
35	โครงการวางท่อระบายน้ำพร้อมปรับปรุงซ่อมแซมท่อเดิมคลองสาธารณะประโยชน์ บ้านหนองหนาด หมู่ที่ 8	เพื่อให้ น้ำไหลสะดวก ระบายได้ไม่ท่วมขัง	หมู่ที่ 8 บ้านหนองหนาด วางท่อลอดเหลี่ยม ขนาด 1.2 x 1.2 เมตร จำนวน 3 แถวๆ ละ 7 ท่อน	400,000	400,000	400,000	400,000	400,000	น้ำไหลสะดวก ไม่ท่วมขัง ร้อยละ 80	น้ำไหลสะดวก ไม่ท่วมขัง	กองช่าง
36	โครงการวางท่อระบายน้ำพร้อมปรับปรุงซ่อมแซมท่อเดิมคลองวังไทร บ้านเหล่า หมู่ที่ 13	เพื่อให้ น้ำไหลสะดวก ระบายได้ไม่ท่วมขัง	หมู่ที่ 13 บ้านเหล่า วางท่อลอดเหลี่ยม ขนาด 1.5 x 1.5 เมตร จำนวน 3 แถวๆ ละ 7 ท่อน	500,000	500,000	500,000	500,000	500,000	น้ำไหลสะดวก ไม่ท่วมขัง ร้อยละ 80	น้ำไหลสะดวก ไม่ท่วมขัง	กองช่าง
37	โครงการวางท่อระบายน้ำพร้อมปรับปรุงซ่อมแซมท่อเดิมคลองวังไทร บ้านวังยาว หมู่ที่ 14	เพื่อให้ น้ำไหลสะดวก ระบายได้ไม่ท่วมขัง	หมู่ที่ 14 บ้านวังยาว วางท่อลอดเหลี่ยม ขนาด 1 x 1 เมตร จำนวน 2 แถวๆ ละ 7 ท่อน	200,000	200,000	200,000	200,000	200,000	น้ำไหลสะดวก ไม่ท่วมขัง ร้อยละ 80	น้ำไหลสะดวก ไม่ท่วมขัง	กองช่าง

ที่	โครงการ	วัตถุประสงค์	เป้าหมาย (ผลผลิตของโครงการ)	งบประมาณ					ตัวชี้วัด (KPI)	ผลที่คาดว่าจะได้รับ	หน่วยงาน รับผิดชอบหลัก
				2566 (บาท)	2567 (บาท)	2568 (บาท)	2569 (บาท)	2570 (บาท)			
38	โครงการขยายท่อเมน ประปา บ้านคองถาวร หมู่ที่ 17	เพื่อให้ประชาชนได้มี น้ำประปาใช้ อย่างทั่วถึง	หมู่ที่ 17 บ้านคองถาวร วางท่อ PVC ขนาด ϕ 2 นิ้ว ยาว 400 เมตร	80,000	80,000	80,000	80,000	80,000	ประชาชนมี น้ำประปาให้ ครบทุกครัว เรือน ร้อยละ 95	ประชาชนมีน้ำ ประปาให้ครบ ทุกครัวเรือน	กองช่าง
39	โครงการวางท่อระบาย น้ำพร้อมปรับปรุงซ่อม แซมท่อเดิมคลองห้วย ยาง บ้านโนนตาแก้ว หมู่ที่ 18	เพื่อให้ น้ำไหลสะดวก ระบายได้ไม่ท่วมขัง	หมู่ที่ 18 บ้านโนนตาแก้ว จุดที่ 1 ท่อลอดเหลี่ยม ขนาด 1.5 x 1.5 จำนวน 5 แถวๆ ละ 7 ท่อน จุดที่ 2 ท่อลอดเหลี่ยม ขนาด 1.5 x 1.5 จำนวน 5 แถวๆ ละ 5 ท่อน	700,000	700,000	700,000	700,000	700,000	น้ำไหลสะดวก ไม่ท่วมขัง ร้อยละ 80	น้ำไหลสะดวก ไม่ท่วมขัง	กองช่าง
40	โครงการวางท่อระบาย บริเวณข้างสะพาน บ้านโนนตาลพัฒนา หมู่ที่ 21	เพื่อให้ น้ำไหลสะดวก ระบายได้ไม่ท่วมขัง	หมู่ที่ 21 บ้านโนนตาล พัฒนา วางท่อลอดเหลี่ยม ขนาด 1.2 x 1.2 เมตร จำนวน 1 แถวๆ ละ 20 ท่อน	300,000	300,000	300,000	300,000	300,000	น้ำไหลสะดวก ไม่ท่วมขัง ร้อยละ 80	น้ำไหลสะดวก ไม่ท่วมขัง	กองช่าง

ที่	โครงการ	วัตถุประสงค์	เป้าหมาย (ผลผลิตของโครงการ)	งบประมาณ					ตัวชี้วัด (KPI)	ผลที่คาดว่าจะได้รับ	หน่วยงาน รับผิดชอบหลัก
				2566 (บาท)	2567 (บาท)	2568 (บาท)	2569 (บาท)	2570 (บาท)			
41	โครงการก่อสร้างท่อ ลอดเหลี่ยม บ้านปอบิต หมู่ที่ 1	เพื่อให้ น้ำไหลสะดวก ระบายได้ไม่ท่วมขัง	หมู่ที่ 1 บ้านปอบิต ท่อลอดเหลี่ยม ขนาด 180x180 ซม. จำนวน 5 ท่อน บริเวณข้ามลำห้วยไผ่	-	-	500,000	500,000	500,000	น้ำไหลสะดวก ไม่ท่วมขัง ร้อยละ 80	น้ำไหลสะดวก ไม่ท่วมขัง	กองช่าง
42	โครงการวางท่อระบาย น้ำพร้อมบ่อพัก บ้านเมืองคอง หมู่ที่ 2	เพื่อให้ น้ำไหลสะดวก ระบายได้ไม่ท่วมขัง	หมู่ที่ 2 บ้านเมืองคอง วางท่อระบายน้ำพร้อมบ่อพัก และขยายผิวจราจรจากบ้าน นางพัชรี ไตรคุ้มตันถึงสระน้ำ วัด ยาว 250 เมตร	-	-	500,000	500,000	500,000	น้ำไหลสะดวก ไม่ท่วมขัง ร้อยละ 80	น้ำไหลสะดวก ไม่ท่วมขัง	กองช่าง
43	โครงการวางท่อระบาย น้ำ บ้านดอนยาง หมู่ที่ 6	เพื่อให้ น้ำไหลสะดวก ระบายได้ไม่ท่วมขัง	หมู่ที่ 6 บ้านดอนยาง วางท่อ คสล. ขนาด 0.40 เมตร ยาวรวมบ่อพัก 200 เมตร จากบ้านนางสาว จิตรา นาคี ถึงหน้าวัดบ้าน ดอนยาง	-	-	400,000	400,000	400,000	น้ำไหลสะดวก ไม่ท่วมขัง ร้อยละ 80	น้ำไหลสะดวก ไม่ท่วมขัง	กองช่าง
44	โครงการวางท่อระบาย น้ำ บ้านงิ้ว หมู่ที่ 10	เพื่อให้ น้ำไหลสะดวก ระบายได้ไม่ท่วมขัง	หมู่ที่ 10 บ้านงิ้ว วางท่อระบายน้ำจากบ้าน นายวิชาญเชาว์กลาง - นาย ยนต์รอดวินิจ ยาว 100 เมตร พร้อมบ่อพัก	-	-	300,000	300,000	300,000	น้ำไหลสะดวก ไม่ท่วมขัง ร้อยละ 80	น้ำไหลสะดวก ไม่ท่วมขัง	กองช่าง

ที่	โครงการ	วัตถุประสงค์	เป้าหมาย (ผลผลิตของโครงการ)	งบประมาณ					ตัวชี้วัด (KPI)	ผลที่คาดว่าจะได้รับ	หน่วยงาน รับผิดชอบหลัก
				2566 (บาท)	2567 (บาท)	2568 (บาท)	2569 (บาท)	2570 (บาท)			
45	โครงการวางท่อระบายน้ำ บ้านจิว หมู่ที่ 10	เพื่อให้น้ำไหลสะดวก ระบายได้ไม่ท่วมขัง	หมู่ที่ 10 บ้านจิว จุดที่ 1 บ้านนางระเบียบ ลานอกถึงบ้านนายวิชาญ เซาว์กลาง ยาว 180 เมตร จุดที่ 2 บ้านนางตุ้มทอง ดินवल ถึงบ้านนางสุทิน ประจงจิตร ยาว 50 เมตร จุดที่ 3 บ้านนางนิชุดา ทอง ย้อยถึงบ้านนายอุดร ทองดินอก 50 เมตร	-	-	375,000	375,000	375,000	น้ำไหลสะดวก ไม่ท่วมขัง ร้อยละ 80	น้ำไหลสะดวก ไม่ท่วมขัง	กองช่าง
46	โครงการวางท่อระบายน้ำรูปตัวยูพร้อมฝารางวิ บ้านดอนเต็ง หมู่ที่ 15	เพื่อให้น้ำไหลสะดวก ระบายได้ไม่ท่วมขัง	หมู่ที่ 15 บ้านดอนเต็ง ความยาว 100 เมตร	-	-	250,000	250,000	250,000	น้ำไหลสะดวก ไม่ท่วมขัง ร้อยละ 80	น้ำไหลสะดวก ไม่ท่วมขัง	กองช่าง
47	โครงการวางท่อประปา บ้านดอนเต็ง หมู่ที่ 15	เพื่อให้น้ำไหลสะดวก ระบายได้ไม่ท่วมขัง	หมู่ที่ 15 บ้านดอนเต็ง ระยะทาง 2,000 เมตร pvc ขนาด 2 นิ้ว	-	-	400,000	400,000	400,000	น้ำไหลสะดวก ไม่ท่วมขัง ร้อยละ 80	น้ำไหลสะดวก ไม่ท่วมขัง	กองช่าง
รวม	47 โครงการ			21,356,000	21,866,000	24,861,000	25,021,000	25,021,000			

ประปา												
ที่	โครงการ	วัตถุประสงค์	เป้าหมาย (ผลผลิตของโครงการ)	งบประมาณ					ตัวชี้วัด (KPI)	ผลที่คาดว่าจะได้รับ	หน่วยงาน รับผิดชอบหลัก	
				2566 (บาท)	2567 (บาท)	2568 (บาท)	2569 (บาท)	2570 (บาท)				
1	โครงการซ่อมแซม ประปาหมู่บ้าน บ้านจิว หมู่ที่ 10	เพื่อให้ประชาชนมีน้ำ ประปาใช้ตลอดทั้งปี	หมู่ที่ 10 บ้านจิว ซ่อมแซมโครงสร้างของ ถังประปาที่ชำรุดให้มี ความแข็งแรงพร้อมใช้งาน	500,000	500,000	500,000	500,000	500,000	ประชาชน มีน้ำประปาใช้ ตลอดทั้งปี ร้อยละ 95	ประชาชน มีน้ำประปาใช้ ตลอดทั้งปี	กองช่าง	
2	โครงการก่อสร้างระบบ ประปา หมู่บ้าน บ้านคูขาด หมู่ที่ 3	เพื่อให้ประชาชนมีน้ำ ประปาใช้ตลอดทั้งปี	หมู่ที่ 3 บ้านคูขาด ก่อสร้างระบบประปาบริเวณ สระหนองแสง	400,000	400,000	400,000	400,000	400,000	ประชาชน มีน้ำประปาใช้ ตลอดทั้งปี ร้อยละ 90	ประชาชน มีน้ำประปาใช้ ตลอดทั้งปี	กองช่าง	
3	โครงการก่อสร้างระบบ ประปา หมู่บ้าน บ้านคูขาด หมู่ที่ 3	เพื่อให้ประชาชนมีน้ำ ประปาใช้ตลอดทั้งปี	หมู่ที่ 3 บ้านคูขาด ก่อสร้างระบบประปาบริเวณ สระระเว	400,000	400,000	500,000	500,000	500,000	ประชาชน มีน้ำประปาใช้ ตลอดทั้งปี ร้อยละ 90	ประชาชน มีน้ำประปาใช้ ตลอดทั้งปี	กองช่าง	
4	โครงการก่อสร้างระบบ ประปาหมู่บ้านขนาด กลาง บ้านโปปิด บ้านหนองหนาด หมู่ที่ 8	เพื่อให้ประชาชนมีน้ำ ประปาใช้ตลอดทั้งปี	หมู่ที่ 1 บ้านโปปิด ก่อสร้างระบบประปาหมู่บ้าน ขนาดกลางบริเวณคุ้มบ้าน ใหม่และคุ้มโนนขาม	1,000,000	1,000,000	1,000,000	1,000,000	1,000,000	ประชาชน มีน้ำประปาใช้ ตลอดทั้งปี ร้อยละ 90	ประชาชน มีน้ำประปาใช้ ตลอดทั้งปี	กองช่าง	

ที่	โครงการ	วัตถุประสงค์	เป้าหมาย (ผลผลิตของโครงการ)	งบประมาณ					ตัวชี้วัด (KPI)	ผลที่คาดว่าจะได้รับ	หน่วยงาน รับผิดชอบหลัก
				2566 (บาท)	2567 (บาท)	2568 (บาท)	2569 (บาท)	2570 (บาท)			
5	โครงการซ่อมแซมระบบประปาหมู่บ้าน บ้านเหล่า หมู่ที่ 13	เพื่อให้ประชาชนมีน้ำประปาใช้ตลอดทั้งปี	หมู่ที่ 13 บ้านเหล่า ซ่อมแซมระบบประปาหมู่บ้าน	200,000	200,000	200,000	200,000	200,000	ประชาชน มีน้ำประปาใช้ ตลอดทั้งปี ร้อยละ 90	ประชาชน มีน้ำประปาใช้ ตลอดทั้งปี	กองช่าง
6	โครงการซ่อมแซมระบบประปาหมู่บ้าน บ้านดอนเต็ง หมู่ที่ 15	เพื่อให้ประชาชนมีน้ำประปาใช้ตลอดทั้งปี	หมู่ที่ 15 บ้านดอนเต็ง ซ่อมแซมระบบประปาหมู่บ้าน	200,000	200,000	200,000	200,000	200,000	ประชาชน มีน้ำประปาใช้ ตลอดทั้งปี ร้อยละ 90	ประชาชน มีน้ำประปาใช้ ตลอดทั้งปี	กองช่าง
7	โครงการซ่อมแซมระบบประปาหมู่บ้าน บ้านสนวน หมู่ที่ 16	เพื่อให้ประชาชนมีน้ำประปาใช้ตลอดทั้งปี	หมู่ที่ 16 บ้านสนวน ซ่อมแซมระบบประปาหมู่บ้าน	200,000	200,000	200,000	200,000	200,000	ประชาชน มีน้ำประปาใช้ ตลอดทั้งปี ร้อยละ 90	ประชาชน มีน้ำประปาใช้ ตลอดทั้งปี	กองช่าง
8	โครงการเจาะน้ำบาดาลพร้อมระบบโซล่าเซลล์ บ้านโนนไร่ หมู่ที่ 20	เพื่อให้ประชาชนมีน้ำใช้ตลอดทั้งปี	หมู่ที่ 20 บ้านโนนไร่ เจาะน้ำบาดาลพร้อมระบบ โซล่าเซลล์ระบบน้ำสาธารณะ ประโยชน์	100,000	100,000	100,000	100,000	100,000	ประชาชน มีน้ำใช้ ตลอดทั้งปี ร้อยละ 90	ประชาชน มีน้ำใช้ ตลอดทั้งปี	กองช่าง
9	โครงการซ่อมแซมระบบประปาหมู่บ้าน บ้านปอบิต หมู่ที่ 1	เพื่อให้ประชาชนมีน้ำประปาใช้ตลอดทั้งปี	หมู่ที่ 1 บ้านปอบิต ซ่อมแซมระบบประปาหมู่บ้าน	200,000	200,000	200,000	200,000	200,000	ประชาชน มีน้ำประปาใช้ ตลอดทั้งปี ร้อยละ 90	ประชาชน มีน้ำประปาใช้ ตลอดทั้งปี	กองช่าง

ที่	โครงการ	วัตถุประสงค์	เป้าหมาย (ผลผลิตของโครงการ)	งบประมาณ					ตัวชี้วัด (KPI)	ผลที่คาดว่าจะได้รับ	หน่วยงานรับผิดชอบหลัก
				2566 (บาท)	2567 (บาท)	2568 (บาท)	2569 (บาท)	2570 (บาท)			
10	โครงการพลังงานทดแทนระบบประปาหมู่บ้าน บ้านโนนทัน หมู่ที่ 19	เพื่อให้ระบบประปามีประสิทธิภาพและประหยัดพลังงานไฟฟ้า	หมู่ที่ 19 บ้านโนนทัน ตามแบบที่ อบต.กำหนด	400,000	400,000	400,000	400,000	400,000	ประหยัดพลังงานไฟฟ้ามากขึ้น ร้อยละ 30	ระบบประปามีประสิทธิภาพและประหยัดพลังงานไฟฟ้า	กองช่าง
11	โครงการปรับปรุงแบบประปาหมู่บ้านพลังงานแสงอาทิตย์ (โซลาร์เซลล์) บ้านจิว หมู่ที่ 10	เพื่อให้ระบบประปามีประสิทธิภาพและประหยัดพลังงานไฟฟ้า	หมู่ที่ 10 บ้านจิว ปรับปรุงระบบประปาหมู่บ้านพลังงานแสงอาทิตย์	-	-	500,000	500,000	500,000	ประหยัดพลังงานไฟฟ้ามากขึ้น ร้อยละ 30	ระบบประปามีประสิทธิภาพและประหยัดพลังงานไฟฟ้า	กองช่าง
12	โครงการวางท่อเมนประปาหมู่บ้าน บ้านเหล่า หมู่ที่ 13	เพื่อให้ประชาชนมีน้ำประปาใช้ตลอดทั้งปี	หมู่ที่ 13 บ้านเหล่า จำนวน 5 ช่วง ระยะทาง 1,820 เมตร ท่อ PVC ขนาด 2 - 3 นิ้ว	-	-	370,000	370,000	370,000	ประชาชนมีน้ำประปาใช้ตลอดทั้งปี ร้อยละ 90	ประชาชนมีน้ำประปาใช้ตลอดทั้งปี	กองช่าง
13	โครงการซ่อมแซมระบบประปาหมู่บ้าน บ้านโนนทัน หมู่ที่ 19	เพื่อให้ประชาชนมีน้ำประปาใช้ตลอดทั้งปี	หมู่ที่ 19 บ้านโนนทัน ซ่อมแซมระบบประปาหมู่บ้าน	-	-	500,000	500,000	500,000	ประชาชนมีน้ำประปาใช้ตลอดทั้งปี ร้อยละ 90	ประชาชนมีน้ำประปาใช้ตลอดทั้งปี	กองช่าง

ที่	โครงการ	วัตถุประสงค์	เป้าหมาย (ผลผลิตของโครงการ)	งบประมาณ					ตัวชี้วัด (KPI)	ผลที่คาดว่าจะได้รับ	หน่วยงาน รับผิดชอบหลัก
				2566 (บาท)	2567 (บาท)	2568 (บาท)	2569 (บาท)	2570 (บาท)			
14	โครงการก่อสร้างอาคารเก็บน้ำพร้อมติดตั้งระบบกรองน้ำอัตโนมัติ บ้านดอนยาง หมู่ที่ 6	เพื่อให้ระบบประปา มีประสิทธิภาพและสะอาด	หมู่ที่ 6 บ้านดอนยาง ก่อสร้างอาคารสำหรับเก็บน้ำ พร้อมระบบกรองน้ำอัตโนมัติ ตามแบบที่ อบต.กำหนด	-	-	500,000	500,000	500,000	มีน้ำสำหรับอุปโภคและบริโภค เพิ่มขึ้น	ระบบประปา มีประสิทธิภาพและสะอาด	กองช่าง
รวม	14 โครงการ			3,600,000	3,600,000	5,570,000	5,570,000	5,570,000			

ก่อสร้างทั่วไป											
ที่	โครงการ	วัตถุประสงค์	เป้าหมาย (ผลผลิตของโครงการ)	งบประมาณ					ตัวชี้วัด (KPI)	ผลที่คาดว่าจะได้รับ	หน่วยงานรับผิดชอบหลัก
				2566 (บาท)	2567 (บาท)	2568 (บาท)	2569 (บาท)	2570 (บาท)			
1	โครงการก่อสร้างรั้วสระสาธารณะ บ้านหนองหว้าน้อย หมู่ที่ 5	เพื่อกำหนดขอบเขตที่ชัดเจน	หมู่ที่ 5 บ้านหนองหว้าน้อย ก่อสร้างรั้วรอบสระสาธารณะ ยาว 680 เมตร	300,000	300,000	300,000	300,000	300,000	ประชาชนได้รับประโยชน์ ร้อยละ 60	มีเขตพื้นที่ชัดเจน	กองช่าง
2	โครงการลานกีฬาอเนกประสงค์ บ้านหนองหว้า หมู่ที่ 12	เพื่อให้ประชาชนมีสถานที่ออกกำลังกาย	หมู่ที่ 12 บ้านหนองหว้า ก่อสร้างลานกีฬาอเนกประสงค์จากถนนคอนกรีตถึงสนาม กว้าง 25 เมตร ยาว 48 เมตร หนา 0.10 เมตร	660,000	660,000	660,000	660,000	660,000	ประชาชนมีสถานที่ออกกำลังกาย ร้อยละ 95	ประชาชนมีสถานที่ออกกำลังกาย	กองช่าง
3	โครงการปรับปรุงภูมิทัศน์สระสาธารณะโนนกลาง บ้านสนวน หมู่ที่ 16	เพื่อความสวยงามและได้ใช้ประโยชน์มากยิ่งขึ้น	หมู่ที่ 16 บ้านสนวน ปรับปรุงภูมิทัศน์สระสาธารณะโนนกลาง	500,000	500,000	500,000	500,000	500,000	ความพึงพอใจของผู้ใช้บริการ ร้อยละ 70	สระสาธารณะสวยงามมากขึ้น	กองช่าง
4	โครงการรื้อแทงค์น้ำเก่าและปรับปรุงภูมิทัศน์บ้านหนองหนาด หมู่ที่ 8 หมู่ที่ 18	เพื่อให้ประชาชนมีพื้นที่จัดกิจกรรมในหมู่บ้าน	หมู่ที่ 18 บ้านโนนตาแก้ว ปรับปรุงภูมิทัศน์พร้อมรื้อโครงหลังคาเสาและแทงค์น้ำ	500,000	500,000	500,000	500,000	500,000	ประชาชนมีพื้นที่สำหรับจัดกิจกรรมในหมู่บ้าน ร้อยละ 95	ประชาชนมีพื้นที่สำหรับจัดกิจกรรมในหมู่บ้าน	กองช่าง

ที่	โครงการ	วัตถุประสงค์	เป้าหมาย (ผลผลิตของโครงการ)	งบประมาณ					ตัวชี้วัด (KPI)	ผลที่คาดว่าจะได้รับ	หน่วยงาน รับผิดชอบหลัก
				2566 (บาท)	2567 (บาท)	2568 (บาท)	2569 (บาท)	2570 (บาท)			
5	โครงการก่อสร้างศาลาประชาคมอเนกประสงค์ บ้านโนนตาแก้ว หมู่ที่ 18	เพื่อเป็นสถานที่ในการจัดกิจกรรมต่างๆ เป็นที่ประชุมของหมู่บ้าน	หมู่ที่ 18 บ้านโนนตาแก้ว ก่อสร้างศาลาอเนกประสงค์ กว้าง 6 เมตร ยาว 12 เมตร สูง 4 เมตร	760,000	760,000	760,000	760,000	760,000	มีสถานที่ในการจัดกิจกรรมในหมู่บ้าน ร้อยละ 95	มีสถานที่ในการจัดกิจกรรมในหมู่บ้าน	กองช่าง
6	โครงการก่อสร้างหอกระจายข่าวพร้อมเครื่องขยายเสียง บ้านโนนตาแก้ว หมู่ที่ 18	เพื่อให้ประชาชนได้รับข้อมูลข่าวสารทั่วถึงทุกครัวเรือน	หมู่ที่ 18 บ้านโนนตาแก้ว หอกระจายข่าวพร้อมเครื่องขยายเสียง	300,000	300,000	300,000	300,000	300,000	ประชาชนได้รับข้อมูลข่าวสาร ร้อยละ 95	ประชาชนได้รับข้อมูลข่าวสาร	กองช่าง
7	โครงการก่อสร้างลานอเนกประสงค์ ศาลา SML บ้านโนนตาลพัฒนา หมู่ที่ 21	เพื่อให้ประชาชนใช้ทำกิจกรรมในหมู่บ้าน	หมู่ที่ 21 บ้านโนนตาลพัฒนา ก่อสร้างลานอเนกประสงค์ 20 เมตร หนา 0.10 เมตร ทิศเหนือ กว้าง 20 เมตร ยาว 20 เมตร หนา 0.10 เมตร	320,000	320,000	320,000	320,000	320,000	ประชาชนมีสถานที่จัดกิจกรรมใน	ประชาชนมีสถานที่จัดกิจกรรมในหมู่บ้าน	กองช่าง
8	โครงการเสียงตามสายบ้านคูขาด หมู่ที่ 3	เพื่อให้ประชาชนได้รับข้อมูลข่าวสารทั่วถึงทุกครัวเรือน	หมู่ที่ 3 บ้านคูขาด เครื่องขยายเสียง 1 เครื่อง ลำโพง จำนวน 6 จุด	250,000	250,000	250,000	250,000	250,000	ประชาชนได้รับข้อมูลข่าวสาร ร้อยละ 95	ประชาชนได้รับข้อมูลข่าวสาร	กองช่าง

ที่	โครงการ	วัตถุประสงค์	เป้าหมาย (ผลผลิตของโครงการ)	งบประมาณ					ตัวชี้วัด (KPI)	ผลที่คาดว่าจะได้รับ	หน่วยงาน รับผิดชอบหลัก
				2566 (บาท)	2567 (บาท)	2568 (บาท)	2569 (บาท)	2570 (บาท)			
9	โครงการก่อสร้างลานอเนกประสงค์ บ้านคูขาด หมู่ที่ 3	เพื่อให้ประชาชนใช้ทำกิจกรรมในหมู่บ้าน	หมู่ที่ 3 บ้านคูขาด ที่สาธารณะประโยชน์สระระเว กว้าง 40 เมตร ยาว 45 เมตร หนา 0.10 เมตร	720,000	720,000	720,000	720,000	720,000	ประชาชน มีสถานที่จัดกิจกรรมใน	ประชาชน มีสถานที่จัดกิจกรรมในหมู่บ้าน	กองช่าง
10	โครงการปรับปรุงภูมิทัศน์ บ้านหนองหว้า หมู่ที่ 12	เพื่อปรับปรุงภูมิทัศน์ที่สาธารณะประโยชน์	หมู่ที่ 12 บ้านหนองหว้า ปรับปรุงภูมิทัศน์ที่สาธารณะประโยชน์	500,000	500,000	500,000	500,000	500,000	ความพึงพอใจของผู้ใช้ บริการ ร้อยละ 70	ที่สาธารณะ สวยงามมากขึ้น	กองช่าง
11	โครงการติดตั้งไฟสัญญาณจราจร บ้านสนวน หมู่ที่ 16	เพื่อให้ประชาชนสะดวกปลอดภัยในการสัญจร	หมู่ที่ 16 บ้านสนวน สี่แยกบ้านสนวน จำนวน 3 จุด	100,000	100,000	100,000	100,000	100,000	ลดอุบัติเหตุทางถนน ร้อยละ 80	ประชาชน สะดวกปลอดภัยในการสัญจร	กองช่าง
12	โครงการก่อสร้างลานอเนกประสงค์ บ้านโนนตาแก้ว หมู่ที่ 18	เพื่อให้ประชาชนใช้ทำกิจกรรมในหมู่บ้าน	หมู่ที่ 18 บ้านโนนตาแก้ว จุดที่ 1 หลังศาลา SML กว้าง 11.50 เมตร ยาว 17 เมตร หนา 0.10 เมตร	100,000	100,000	100,000	100,000	100,000	ประชาชน มีสถานที่จัดกิจกรรมใน	ประชาชน มีสถานที่จัดกิจกรรมในหมู่บ้าน	กองช่าง

ที่	โครงการ	วัตถุประสงค์	เป้าหมาย (ผลผลิตของโครงการ)	งบประมาณ					ตัวชี้วัด (KPI)	ผลที่คาดว่าจะได้รับ	หน่วยงาน รับผิดชอบหลัก
				2566 (บาท)	2567 (บาท)	2568 (บาท)	2569 (บาท)	2570 (บาท)			
	(ต่อ)		จุดที่ 2 ติด ศพด. บ้านโนน ตาแก้ว กว้าง 9.40 เมตร ยาว 15.50 เมตร หนา 0.10 เมตร จุดที่ 3 ติดหนองปรือ กว้าง 5.40 เมตร ยาว 28 เมตร หนา 0.10 เมตร จุดที่ 4 ตะวันออกศาลา SML กว้าง 4.50 เมตร ยาว 17.5 เมตร หนา 0.10 เมตร	80,000	80,000	80,000	80,000	80,000	ประชาชน มีสถานที่จัด กิจกรรมใน หมู่บ้าน	ประชาชน มีสถานที่จัด กิจกรรมใน หมู่บ้าน	กองช่าง
13	โครงการก่อสร้างป้อม ยามอเนกประสงค์ บ้านโนนตาแก้ว หมู่ที่ 18	เพื่ออำนวยความสะดวก และรักษาความ ปลอดภัยในหมู่บ้าน	หมู่ที่ 18 บ้านโนนตาแก้ว ก่อสร้างป้อมยาม กว้าง 3 เมตร ยาว 4 เมตร สูง 2.5 เมตร	100,000	100,000	100,000	100,000	100,000	ประชาชนใน หมู่บ้านมี ความสะดวก ปลอดภัย ร้อยละ 60	อำนวยความสะดวก และรักษา ความปลอดภัย ในหมู่บ้าน	กองช่าง
14	โครงการก่อสร้างลาน อเนกประสงค์ พร้อม สปอร์ตไลท์ บ้านเหล่า หมู่ที่ 13	เพื่อให้ประชาชน ใช้ทำกิจกรรม ในหมู่บ้าน	หมู่ที่ 13 บ้านเหล่า จุดที่ 1 ประปาบ้านเหล่า กว้าง 20 เมตร ยาว 50 เมตร หนา 0.10 เมตร	200,000	200,000	200,000	200,000	200,000	ประชาชน มีสถานที่จัด กิจกรรมใน หมู่บ้าน	ประชาชน มีสถานที่จัด กิจกรรมใน หมู่บ้าน	กองช่าง

ที่	โครงการ	วัตถุประสงค์	เป้าหมาย (ผลผลิตของโครงการ)	งบประมาณ					ตัวชี้วัด (KPI)	ผลที่คาดว่าจะได้รับ	หน่วยงาน รับผิดชอบหลัก
				2566 (บาท)	2567 (บาท)	2568 (บาท)	2569 (บาท)	2570 (บาท)			
	(ต่อ)		จุดที่ 2 กว้าง 20 เมตร ยาว 50 เมตร หนา 0.10 เมตร จุดที่ 3 กว้าง 20 เมตร ยาว 50 เมตร หนา 0.10 เมตร								
15	โครงการก่อสร้างรั้วลวดหนามล้อมรอบประปาหมู่บ้าน บ้านดอนเต็ง หมู่ที่ 15	เพื่อก่อสร้างรั้วลวดหนามล้อมรอบประปาหมู่บ้าน	หมู่ที่ 15 บ้านดอนเต็ง ความยาวรวม 110 เมตร สูง 2 เมตร	200,000	200,000	200,000	200,000	200,000	ป้องกันทรัพย์สินของหมู่บ้าน ร้อยละ 90	ก่อสร้างรั้วลวดหนามล้อมรอบประปาหมู่บ้าน	กองช่าง
16	โครงการลานคอนกรีตเสริมเหล็กนอกประสงค์ บ้านหนองหว้า หมู่ที่ 12	เพื่อให้ประชาชนใช้ทำกิจกรรมในหมู่บ้าน	หมู่ที่ 12 บ้านหนองหว้า กว้าง 15 เมตร ยาว 35 เมตร หนา 0.10 เมตร	-	-	300,000	300,000	300,000	ประชาชนมีสถานที่จัดกิจกรรมใน	ประชาชนมีสถานที่จัดกิจกรรมในหมู่บ้าน	กองช่าง
17	โครงการเสียงไร้สาย บ้านหนองหว้า หมู่ที่ 12	เพื่อประชาสัมพันธ์ข้อมูลข่าวสารให้ประชาชนได้รับทราบ	หมู่ที่ 12 บ้านหนองหว้า จำนวน 8 จุด	-	-	200,000	200,000	200,000	จำนวนประชาชนที่ได้รับข้อมูลข่าวสาร	ประชาชนได้รับทราบข้อมูลข่าวสารของหน่วยงาน	กองช่าง

ที่	โครงการ	วัตถุประสงค์	เป้าหมาย (ผลผลิตของโครงการ)	งบประมาณ					ตัวชี้วัด (KPI)	ผลที่คาดว่าจะได้รับ	หน่วยงาน รับผิดชอบหลัก
				2566 (บาท)	2567 (บาท)	2568 (บาท)	2569 (บาท)	2570 (บาท)			
18	โครงการก่อสร้างทางข้ามคลองพร้อมท่อลอดเหลี่ยม บ้านดอนเต็ง หมู่ที่ 15	เพื่อให้ประชาชนใช้สัญจรข้ามคลอง	หมู่ที่ 15 บ้านดอนเต็ง กว้าง 28 เมตร ยาว 15 เมตร	-	-	-	500,000	500,000	ประชาชนมีการสัญจรไป-มาสะดวก ร้อยละ 90	มีถนนข้ามคลองและอุบัติเหตุลดลง	กองช่าง
19	โครงการซ่อมแซมตลิ่งคลองบ้านโนนตาแก้ว หมู่ที่ 18	เพื่อกันดินตลิ่งถูกน้ำกัดเซาะ	หมู่ที่ 18 บ้านโนนตาแก้ว บริเวณบ้านนายบุญธรรม ประดิษฐ์ ยาว 45 เมตร สูง 3 เมตร	-	-	-	200,000	200,000	คลองมีสภาพที่สมบูรณ์	ลดการกัดเซาะของตลิ่ง	กองช่าง
20	โครงการถมคูคลองพร้อมวางท่อระบายน้ำบ้านโนนทัน หมู่ที่ 19	เพื่อถมคูคลอง ลดปัญหาน้ำท่วมขัง	หมู่ที่ 19 บ้านโนนทัน กว้าง 3 เมตร ยาว 100 เมตร สูง 0.50 เมตร พร้อมวางท่อ 0.60 เมตร จำนวน 6 ท่อน	-	-	150,000	150,000	150,000	ลดปัญหาน้ำท่วมขัง	น้ำไหลสะดวก ไม่ท่วมขัง	กองช่าง
21	โครงการลานสินค้าชุมชน บ้านหนองหัว หมู่ที่ 12	ก่อสร้างลานดินเพื่อทำลานสินค้าชุมชน	หมู่ที่ 12 บ้านหนองหัว ลานดินบดทับแน่น พื้นที่ไม่น้อยกว่า 1,000 ตารางเมตร หินคลุกไม่น้อยกว่า 100 ลบ.ม พร้อมก่อสร้างห้องน้ำตามแบบที่ อบต. กำหนด	-	-	250,000	250,000	250,000	ประชาชนมีพื้นที่ขายสินค้าของชุมชนเพิ่มมากขึ้น	มีลานดินสำหรับขายสินค้าชุมชน	กองช่าง
รวม	21 โครงการ			5,698,000	5,698,000	6,598,000	7,298,000	7,298,000			

รายละเอียดโครงการพัฒนา
แผนพัฒนาท้องถิ่น (พ.ศ.2566 - 2570)

องค์การบริหารส่วนตำบลคูขาด อำเภอคง จังหวัดนครราชสีมา

ก. ยุทธศาสตร์ชาติ 20 ปี ยุทธศาสตร์ที่ 1 ด้านความมั่นคง/ยุทธศาสตร์ที่ 3 ด้านการพัฒนาและเสริมสร้างศักยภาพทรัพยากรมนุษย์/ยุทธศาสตร์ที่ 4 ด้านการสร้างโอกาสและความเสมอภาคทางสังคม

ข. แผนพัฒนาเศรษฐกิจฉบับที่ 13 หมายความว่า 9 มีความยากจนข้ามรุ่นลดลง และมีความคุ้มครองทางสังคมเพียงพอ/หมายความว่า 12 มีกำลังคนสมรรถนะสูง มุ่งเรียนรู้อย่างต่อเนื่อง

ค. Sustainable Development Goals : SDGs เป้าหมายที่ 2 ยุติความหิวโหย บรรลุความมั่นคงทางอาหารและโภชนาการที่ดีขึ้น และส่งเสริมเกษตรกรรมยั่งยืน /เป้าหมายที่ 3 สร้างหลักประกันว่าคนมีชีวิตที่มีสุขภาพดีและส่งเสริมความเป็นอยู่ที่ดีสำหรับทุกคนในทุกวัย/เป้าหมายที่ 4 สร้างประกันทุกคนมีการศึกษาที่มีคุณภาพอย่างครอบคลุม และเท่าเทียมสนับสนุนโอกาสในการเรียนรู้ตลอดชีวิต/เป้าหมายที่ 10 ลดความไม่เสมอภาคภายในประเทศและระหว่างประเทศ/เป้าหมายที่ 11 ทำให้เมืองและการตั้งถิ่นฐานของมนุษย์มีความครอบคลุม ปลอดภัย มีภูมิคุ้มกันและยั่งยืน

ง. ยุทธศาสตร์จังหวัดที่ 3 เสริมสร้างและพัฒนาคนชุมชน เมือง และการยกระดับการบริหารจัดการภาครัฐ เพื่อสังคมคุณภาพสูง

จ. ยุทธศาสตร์การพัฒนาขององค์กรปกครองส่วนท้องถิ่นในเขตจังหวัด นครราชสีมา ยุทธศาสตร์ที่ 2 ด้านการพัฒนาคุณภาพชีวิต

7. ยุทธศาสตร์พัฒนาด้านการศึกษา

7.1 กลยุทธ์ที่ 1 พัฒนา ส่งเสริมการศึกษาในพื้นที่อย่างมีประสิทธิภาพ

(1) 1 แผนงานการศึกษา

ที่	โครงการ	วัตถุประสงค์	เป้าหมาย (ผลผลิตของโครงการ)	งบประมาณ					ตัวชี้วัด (KPI)	ผลที่คาดว่าจะได้รับ	หน่วยงานรับผิดชอบหลัก
				2566 (บาท)	2567 (บาท)	2568 (บาท)	2569 (บาท)	2570 (บาท)			
1	โครงการวันเด็กแห่งชาติ	เพื่อส่งเสริมให้เด็กได้มีพัฒนาการที่สมวัยด้านร่างกาย อารมณ์ จิตใจและสติปัญญา	เด็ก ศพด.บ้านเมืองคง ศพด.บ้านโนนตาแก้ว ศพด.บ้านหนองหนาด	30,000	30,000	30,000	30,000	30,000	ร้อยละ 80 ของผู้เข้าร่วม โครงการ	เด็กได้เข้าร่วมกิจกรรมและได้แสดงความรู้ความสามารถ	กองการศึกษา ศาสนาและวัฒนธรรม

ที่	โครงการ	วัตถุประสงค์	เป้าหมาย (ผลผลิตของโครงการ)	งบประมาณ					ตัวชี้วัด (KPI)	ผลที่คาดว่าจะได้รับ	หน่วยงานรับผิดชอบหลัก
				2566 (บาท)	2567 (บาท)	2568 (บาท)	2569 (บาท)	2570 (บาท)			
2	โครงการจ้างนักเรียน / นักศึกษา ทำงานช่วงปิดภาคเรียน	เพื่อให้นักเรียน/ นักศึกษามีรายได้ระหว่างปิดภาคเรียน	นักเรียน/นักศึกษา ในเขตตำบลคูขาด	40,000	40,000	40,000	40,000	40,000	ผู้มาใช้บริการ มีความพึงพอใจ ร้อยละ 80	นักเรียน/นักศึกษามีรายได้ระหว่างปิดภาคเรียน	กองการศึกษา ศาสนาและวัฒนธรรม
3	โครงการอบรมให้ความรู้ด้านโภชนาการเด็ก	เพื่อให้เด็กได้มีพัฒนาการทางร่างกายและสมองเจริญเติบโตสมวัย	เด็ก ศพด.บ้านเมืองคง ศพด.บ้านโนนตาแก้ว ศพด.บ้านหนองหนาด	20,000	20,000	20,000	20,000	20,000	ร้อยละ 80 ของผู้เข้าร่วมโครงการ	ผู้ปกครองมีรู้ด้านโภชนาการสำหรับเด็ก	กองการศึกษา ศาสนาและวัฒนธรรม
4	โครงการป้องกันเด็กจมน้ำ	เพื่อให้เด็กรู้จักเอาตัวรอดในกรณีจมน้ำ	เด็ก ศพด.บ้านเมืองคง ศพด.บ้านโนนตาแก้ว ศพด.บ้านหนองหนาด	25,000	25,000	25,000	25,000	25,000	ร้อยละ 80 ของผู้เข้าร่วมโครงการ	เด็กสามารถเอาตัวรอดจากการจมน้ำ	กองการศึกษา ศาสนาและวัฒนธรรม
5	โครงการเฝ้าระวังป้องกันและควบคุมโรคติดเชื้อไวรัสโคโรนา 2019 (COVID-19)	เพื่อให้ครู เด็ก และผู้ปกครองรู้จักการป้องกันการติดเชื้อไวรัสโคโรนา 2019 (COVID-19)	ครู เด็ก และ ผู้ปกครอง ศพด.บ้านเมืองคง ศพด.บ้านโนนตาแก้ว ศพด.บ้านหนองหนาด	25,000	25,000	25,000	25,000	25,000	ร้อยละ 80 ของผู้เข้าร่วมโครงการ	ครู เด็ก และ ผู้ปกครองรู้จักป้องกันการติดเชื้อไวรัสโคโรนา 2019 (COVID-19)	กองการศึกษา ศาสนาและวัฒนธรรม

ที่	โครงการ	วัตถุประสงค์	เป้าหมาย (ผลผลิตของโครงการ)	งบประมาณ					ตัวชี้วัด (KPI)	ผลที่คาดว่าจะได้รับ	หน่วยงานรับผิดชอบหลัก
				2566 (บาท)	2567 (บาท)	2568 (บาท)	2569 (บาท)	2570 (บาท)			
6	โครงการสนับสนุนอาหารกลางวันโรงเรียนสังกัดสำนักงานคณะกรรมการการศึกษาขั้นพื้นฐาน (สพฐ.) ในเขตตำบลคูขาด	เพื่อให้เด็กได้รับประทานอาหารกลางวันทุกคนและคณะกรรมการการศึกษาขั้นพื้นฐาน (สพฐ.) ได้รับสารอาหารที่เพียงพอ	เด็กนักเรียนระดับชั้นอนุบาลถึงประถมศึกษาปีที่ 6 และมัธยมศึกษาปีที่ 1-3 ในโรงเรียนขยายโอกาสทางการศึกษาสังกัด สพฐ. ในเขตตำบลคูขาด	4,000,000	4,000,000	4,000,000	4,000,000	4,000,000	สนับสนุนอาหารกลางวัน ร้อยละ 100	เด็กได้รับสารอาหารที่ครบถ้วนและมีสุขภาพร่างกายแข็งแรง	กองการศึกษา ศาสนาและวัฒนธรรม
7	โครงการสนับสนุนค่าใช้จ่ายการบริหารสถานศึกษา	เพื่อสนับสนุนค่าใช้จ่ายการบริหารสถานศึกษาของศูนย์พัฒนาเด็กเล็กให้ดำเนินการจัดกิจกรรมพัฒนาผู้เรียนเหมาะสมตามวัย	สนับสนุนค่าใช้จ่ายการบริหารสถานศึกษาของศูนย์พัฒนาเด็กเล็ก จำนวน 3 แห่ง ได้แก่ ศพด.บ้านเมืองคง ศพด.บ้านโนนตาแก้ว ศพด.บ้านหนองหนาด	1,400,000	1,400,000	1,400,000	1,400,000	1,400,000	สนับสนุนค่าใช้จ่ายการบริหารการศึกษา ร้อยละ 100	เด็กนักเรียนได้รับการสนับสนุนด้านการศึกษา	กองการศึกษา ศาสนาและวัฒนธรรม
8	โครงการสายสัมพันธ์แม่ลูก	เพื่อเป็นการปลูกฝังให้เด็กมีจิตใจซาบซึ้งในพระคุณของแม่	ศพด.บ้านเมืองคง ศพด.บ้านโนนตาแก้ว ศพด.บ้านหนองหนาด	10,000	10,000	10,000	20,000	20,000	ร้อยละ 80 ของผู้เข้าร่วมโครงการ	เด็กมีจิตสำนึก รู้จักกตัญญูรู้คุณ	กองการศึกษา ศาสนาและวัฒนธรรม

ที่	โครงการ	วัตถุประสงค์	เป้าหมาย (ผลผลิตของโครงการ)	งบประมาณ					ตัวชี้วัด (KPI)	ผลที่คาดว่าจะได้รับ	หน่วยงานรับผิดชอบหลัก
				2566 (บาท)	2567 (บาท)	2568 (บาท)	2569 (บาท)	2570 (บาท)			
9	โครงการพัฒนาศักยภาพครู/ผู้ดูแลเด็ก คณะผู้บริหาร พนักงาน คณะกรรมการการบริหารศูนย์พัฒนาเด็กเล็ก	เพื่อพัฒนาศักยภาพของครู ผู้ดูแลเด็ก คณะผู้บริหาร พนักงาน คณะกรรมการการบริหารศูนย์พัฒนาเด็กเล็ก ศพด. มีประสิทธิภาพในการดำเนินงาน	ครู ผู้ดูแลเด็ก คณะผู้บริหาร พนักงาน คณะกรรมการบริหารศูนย์พัฒนาเด็กเล็ก	100,000	100,000	100,000	150,000	150,000	ร้อยละ 100 ของผู้เข้าร่วมโครงการ	ครู ผู้ดูแลเด็ก คณะผู้บริหาร พนักงานและ คณะกรรมการบริหาร ศพด มีประสิทธิภาพมากขึ้น	กองการศึกษา ศาสนาและวัฒนธรรม
10	โครงการหนุน้อยเรียนรู้สู่โลกกว้าง	เพื่อเป็นการส่งเสริมการเรียนรู้นอกสถานที่ของเด็ก	เด็ก ศพด.บ้านเมืองคง ศพด.บ้านโนนตาแก้ว ศพด.บ้านหนองหนาด	40,000	40,000	40,000	40,000	40,000	ร้อยละ 80 ของผู้เข้าร่วมโครงการ	เด็กได้เรียนรู้ นอกสถานที่	กองการศึกษา ศาสนาและวัฒนธรรม
รวม	10 โครงการ			5,690,000	5,690,000	5,690,000	5,750,000	5,750,000			

รายละเอียดโครงการพัฒนา
แผนพัฒนาท้องถิ่น (พ.ศ.2566 - 2570)
องค์การบริหารส่วนตำบลคูขาด อำเภอกง จังหวัดนครราชสีมา

ก. ยุทธศาสตร์ชาติ 20 ปี ยุทธศาสตร์ที่ 1 ด้านความมั่นคง

ข. แผนพัฒนาเศรษฐกิจฉบับที่ 13 หมายความว่า 13 ไทยมีภาครัฐที่ทันสมัย มีประสิทธิภาพ และตอบโจทย์ประชาชน

ค. Sustainable Development Goals : SDGs เป้าหมายที่ 16 ส่งเสริมสังคมที่สงบสุขและครอบคลุมเพื่อการพัฒนาที่ยั่งยืนให้ทุกคนเข้าถึงความยุติธรรม และสร้างสถาบันที่มีประสิทธิภาพ รับผิดชอบ และครอบคลุมในทุกระดับ

ง. ยุทธศาสตร์จังหวัดที่ 3 เสริมสร้างและพัฒนาคน ชุมชน เมือง และการยกระดับบริหารภาครัฐ เพื่อสังคมคุณภาพสูง

จ. ยุทธศาสตร์การพัฒนาขององค์กรปกครองส่วนท้องถิ่นในเขตจังหวัด นครราชสีมา ยุทธศาสตร์ที่ 5 ด้านการพัฒนาระบบบริหารจัดการภาครัฐ

8. ยุทธศาสตร์การป้องกันและปราบปรามทุจริต

8.1 กลยุทธ์ที่ 1 ปลุกและปลุกจิตสำนึกการต่อต้านการทุจริต

(1) 3 แผนงานบริหารงานทั่วไป

ที่	โครงการ	วัตถุประสงค์	เป้าหมาย (ผลผลิตของโครงการ)	งบประมาณ					ตัวชี้วัด (KPI)	ผลที่คาดว่าจะได้รับ	หน่วยงานรับผิดชอบหลัก
				2566 (บาท)	2567 (บาท)	2568 (บาท)	2569 (บาท)	2570 (บาท)			
1	โครงการเสริมสร้างการป้องกันและปราบปรามการทุจริตในการปฏิบัติงาน	1.เพื่อเสริมสร้างพฤติกรรมและวิธีการทำงานที่สุจริตโปร่งใสของราชการและเจ้าหน้าที่ 2.สร้างจิตสำนึกค่านิยมวัฒนธรรมเรื่องความซื่อสัตย์สุจริต	คณะผู้บริหาร สมาชิก อบต. พนักงาน ลูกจ้างของอบต. และประชาชนในเขตพื้นที่	30,000	30,000	30,000	30,000	30,000	ผู้ปฏิบัติงานมีความเข้าใจในการปฏิบัติด้วยความโปร่งใส ร้อยละ 80	คณะผู้บริหาร สมาชิก อบต. พนง.ส่วนตำบล ลูกจ้าง อบต. คูขาด เกิดจิตสำนึกและนำความรู้ไปยึดถือปฏิบัติ	สำนักปลัด

ที่	โครงการ	วัตถุประสงค์	เป้าหมาย (ผลผลิตของโครงการ)	งบประมาณ					ตัวชี้วัด (KPI)	ผลที่คาดว่าจะได้รับ	หน่วยงานรับผิดชอบหลัก
				2566 (บาท)	2567 (บาท)	2568 (บาท)	2569 (บาท)	2570 (บาท)			
2	โครงการให้ความรู้ปลูกจิตสำนึกในการป้องกันและปราบปรามการทุจริต	เพื่อสร้างเครือข่ายภาครัฐต่อต้านการทุจริตที่เข้มแข็งในการป้องกันและปราบปรามการทุจริตภาครัฐ	อบรมประชาชนในเขตพื้นที่ อบต. คุซาดจำนวน 100 คน	30,000	30,000	30,000	30,000	30,000	จัดอบรม 1 ครั้ง/ปี	ประชาชนในเขตพื้นที่ อบต. คุซาด มีจิตสำนึกในการป้องกันและปราบปรามการทุจริต	สำนักปลัด
3	โครงการเยาวชนยุคใหม่โตไปไม่โกง	ปลูกจิตสำนึกให้แก่เยาวชนให้มีจิตสาธารณะ ตระหนักรู้และคำนึงถึงสังคมส่วนรวมมากกว่าประโยชน์ส่วนตัว	อบรมประชาชนในเขตพื้นที่ อบต. คุซาดจำนวน 100 คน	30,000	30,000	30,000	30,000	30,000	จัดอบรม 1 ครั้ง/ปี	เยาวชนมีจิตสาธารณะ ตระหนักรู้และคำนึงถึงสังคมส่วนรวมมากกว่าประโยชน์ส่วนตัว	สำนักปลัด
รวม	3 โครงการ			90,000	90,000	90,000	90,000	90,000			

รายละเอียดโครงการพัฒนา
แผนพัฒนาท้องถิ่น (พ.ศ.2566 - 2570)

องค์การบริหารส่วนตำบลคูขาด อำเภอกง จังหวัดนครราชสีมา

- ก. ยุทธศาสตร์ชาติ 20 ปี ยุทธศาสตร์ที่ 2 ด้านการสร้างความสามารถในการแข่งขัน
- ข. แผนพัฒนาเศรษฐกิจฉบับที่ 13 หมายความว่า 2 ไทยเป็นจุดหมายของการท่องเที่ยวที่เน้นคุณภาพและความยั่งยืน
- ค. Sustainable Development Goals : SDGs เป้าหมายที่ 8 ส่งเสริมการเติบโตทางเศรษฐกิจที่ต่อเนื่อง ครอบคลุม และยั่งยืน การจ้างงานเต็มที่มีผลิตภาพ และการมีงานที่เหมาะสมสำหรับทุกคน
- ง. ยุทธศาสตร์จังหวัดที่ 2 ส่งเสริม พัฒนา โครงสร้างพื้นฐานเพื่อยกระดับเศรษฐกิจ การท่องเที่ยว การค้า การลงทุนอุตสาหกรรม เศรษฐกิจ BCG และเขตเศรษฐกิจพิเศษ
- จ. ยุทธศาสตร์การพัฒนาขององค์การปกครองส่วนท้องถิ่นในเขตจังหวัด นครราชสีมา ยุทธศาสตร์ที่ 4 ด้านการพัฒนาเมือง
9. ยุทธศาสตร์การท่องเที่ยว
- 9.1 กลยุทธ์ที่ 1 : การพัฒนามาตรฐานการบริการการท่องเที่ยว

(1) 1 แผนงานบริหารงานทั่วไป

ที่	โครงการ	วัตถุประสงค์	เป้าหมาย (ผลผลิตของโครงการ)	งบประมาณ					ตัวชี้วัด (KPI)	ผลที่คาดว่าจะได้รับ	หน่วยงาน รับผิดชอบหลัก
				2566 (บาท)	2567 (บาท)	2568 (บาท)	2569 (บาท)	2570 (บาท)			
1	โครงการพัฒนาศักยภาพด้านการท่องเที่ยวตำบลคูขาด	1.เพื่อสนับสนุนส่งเสริมให้มีแหล่งท่องเที่ยวในพื้นที่ 2.เพื่อสร้างกระบวนการมีส่วนร่วมของชุมชนในการพัฒนาแหล่งท่องเที่ยว	1.ผู้นำชุมชน ผู้ผลิตและผู้ประกอบการผลิตภัณฑ์จากชุมชน 2.ประชาชนในเขตตำบลคูขาด จำนวน 100ครัวเรือน	100,000	100,000	100,000	100,000	100,000	มีหมู่บ้านที่เป็นแหล่งท่องเที่ยวเชิงวิถีชีวิตและวัฒนธรรมวิถีชีวิตและวัฒนธรรมร้อยละ 25	มีแหล่งท่องเที่ยวเชิงวิถีชีวิตและวัฒนธรรมในพื้นที่ประชาชนมีรายได้เพิ่มขึ้น	สำนักปลัด

ที่	โครงการ	วัตถุประสงค์	เป้าหมาย (ผลผลิตของโครงการ)	งบประมาณ					ตัวชี้วัด (KPI)	ผลที่คาดว่าจะได้รับ	หน่วยงาน รับผิดชอบหลัก
				2566 (บาท)	2567 (บาท)	2568 (บาท)	2569 (บาท)	2570 (บาท)			
	(ต่อ)	3.เพื่อส่งเสริมการพัฒนาหมู่บ้านเพื่อการท่องเที่ยวที่มีเอกลักษณ์อัตลักษณ์วิถีชีวิต วัฒนธรรม ภูมิปัญญาชุมชนและแหล่งท่องเที่ยวเชิงนิเวศของหมู่บ้านหรือชุมชน 4.เพื่อเพิ่มรายได้ของประชาชนในพื้นที่									
2	โครงการลานสินค้าชุมชน	เพื่อสร้างลานสินค้าชุมชนและเป็นที่ยอมรับของชุมชนสร้างรายได้แก่ประชาชนในตำบล	หมู่ที่ 12 บ้านหนองหว้า ก่อสร้างลานสินค้าชุมชนและปรับทางเดิมพร้อมบดทับแน่น พื้นที่ไม่น้อยกว่า 1,000 ตร.ม. พร้อมก่อสร้างห้องน้ำตามแบบที่ อบต.กำหนด	-	-	250,000	250,000	250,000	ประชาชนในตำบลมีสถานที่จำหน่ายสินค้าและมีรายได้เพิ่มมากขึ้น	มีลานสำหรับจำหน่ายสินค้าของชุมชนในตำบลคุณภาพดี	สำนักปลัด
รวม	2 โครงการ			100,000	100,000	350,000	350,000	350,000			

รายละเอียดโครงการพัฒนา
ที่นำมาจากแผนพัฒนาหมู่บ้าน
แผนพัฒนาท้องถิ่น (พ.ศ.2566 - 2570)

องค์การบริหารส่วนตำบลคูขาด อำเภอคง จังหวัดนครราชสีมา

- ก. ยุทธศาสตร์ชาติ 20 ปี ยุทธศาสตร์ที่ 2 ด้านการสร้างความสามารถในการแข่งขัน
- ข. แผนพัฒนาเศรษฐกิจฉบับที่ 13 หมายความว่า 5 ประตุการค้ำการลงทุนและยุทธศาสตร์ทางโลจิสติกส์/หมายความว่า 8 มีพื้นที่และเมืองอัจฉริยะที่น่าอยู่ ปลอดภัย เติบโตได้อย่างยั่งยืน
- ค. Sustainable Development Goals : SDGs เป้าหมายที่ 9 สร้างโครงสร้างพื้นฐานที่มีความทนทาน ส่งเสริมการพัฒนาอุตสาหกรรมที่ครอบคลุมและยั่งยืนและส่งเสริมนวัตกรรม /เป้าหมายที่ 11 ทำให้เมืองและการตั้งถิ่นฐานของมนุษย์ที่มีความครอบคลุม มีภูมิต้านทานและยั่งยืน
- ง. ยุทธศาสตร์จังหวัดที่ 2 ส่งเสริม พัฒนา โครงสร้างพื้นฐานเพื่อยกระดับเศรษฐกิจ การท่องเที่ยว การค้า การลงทุนอุตสาหกรรม เศรษฐกิจ BCG และเขตเศรษฐกิจพิเศษ
- จ. ยุทธศาสตร์การพัฒนาขององค์กรปกครองส่วนท้องถิ่นในเขตจังหวัด นครราชสีมา ยุทธศาสตร์ที่ 4 ด้านการพัฒนาเมือง
1. ยุทธศาสตร์การสานต่อแนวทางพระราชดำริ
- 1.1 กลยุทธ์ที่ 1 การบริหารจัดการน้ำเพื่อป้องกันและแก้ไขปัญหาภัยแล้ง อุทกภัย และน้ำเสีย

(1) 1 แผนงานอุตสาหกรรมและการโยธา

ที่	โครงการ	วัตถุประสงค์	เป้าหมาย (ผลผลิตของโครงการ)	งบประมาณ					ตัวชี้วัด (KPI)	ผลที่คาดว่าจะได้รับ	หน่วยงานรับผิดชอบหลัก
				2566 (บาท)	2567 (บาท)	2568 (บาท)	2569 (บาท)	2570 (บาท)			
1	โครงการขุดลอกสระน้ำ สาธารณะ หมู่ที่ 7 บ้านน้อย	เพื่อเพิ่มพื้นที่กักเก็บน้ำ สำหรับอุปโภคและบริโภค	หมู่ที่ 7 บ้านน้อย ขุดลอกสระน้ำสาธารณะน้อย กว้าง 30 เมตร ยาว 60 เมตร ลึก 2.5 เมตร	270,000	270,000	270,000	270,000	270,000	พื้นที่การกัก เก็บน้ำ ร้อยละ 30	มีพื้นที่กักเก็บน้ำ สำหรับอุปโภคและ บริโภคเพิ่มมากขึ้น	กองส่งเสริม การเกษตร

ที่	โครงการ	วัตถุประสงค์	เป้าหมาย (ผลผลิตของโครงการ)	งบประมาณ					ตัวชี้วัด (KPI)	ผลที่คาดว่าจะ ได้รับ	หน่วยงาน รับผิดชอบ หลัก
				2566 (บาท)	2567 (บาท)	2568 (บาท)	2569 (บาท)	2570 (บาท)			
2	โครงการขุดลอกคลอง หมู่ที่ 16 บ้านสนวน	เพื่อเพิ่มพื้นที่กักเก็บน้ำ สำหรับอุปโภคและบริโภค	หมู่ที่ 16 บ้านสนวน จากนายจาก พันธสวัสดิ์ ถึงนายทองอยู่ นรินทร์นอก กว้าง 5 เมตร ยาว 950 เมตร ลึก 3 เมตร	400,000	400,000	400,000	400,000	400,000	พื้นที่การกัก เก็บน้ำ ร้อยละ 30	มีพื้นที่กักเก็บน้ำ สำหรับอุปโภคและ บริโภคเพิ่มมากขึ้น	กองส่งเสริม การเกษตร
3	โครงการก่อสร้างฝายน้ำ ล้นคลองลำห้วยไผ่ หมู่ที่ 18 บ้านโนนตาแก้ว	เพื่อกักเก็บสำหรับใช้เพียง พอดตลอดทั้งปี	หมู่ที่ 18 บ้านโนนตาแก้ว ก่อสร้างฝายน้ำล้นคลองลำ ห้วยไผ่	500,000	500,000	500,000	500,000	500,000	ประชาชนมี น้ำใช้ตลอดปี ร้อยละ 100	ประชาชนมีน้ำใช้ เพียงพอดตลอดทั้ง ปี	กองส่งเสริม การเกษตร
4	โครงการขุดลอกคลอง ส่งน้ำจากสระแกรราช ถึงถนนลาดยาง หมู่ที่ 20 บ้านโนนไร่	เพื่อเพิ่มพื้นที่กักเก็บน้ำ สำหรับอุปโภคและบริโภค	หมู่ที่ 20 บ้านโนนไร่ ขุดลอกสระแกรราชถึงถนน ลาดยาง ยาว 3,000 เมตร กว้าง 6 เมตร ลึกเฉลี่ย 3 เมตร	1,300,000	1,300,000	1,300,000	1,300,000	1,300,000	พื้นที่การกัก เก็บน้ำ ร้อยละ 30	มีพื้นที่กักเก็บน้ำ สำหรับอุปโภคและ บริโภคเพิ่มมากขึ้น	กองส่งเสริม การเกษตร
5	โครงการก่อสร้างฝายน้ำ ล้นบริเวณประปาหมู่บ้าน หมู่ที่ 21 บ้านโนนตาล พัฒนา	เพื่อกักเก็บสำหรับใช้เพียง พอดตลอดทั้งปี	หมู่ที่ 21 บ้านโนนตาลพัฒนา ก่อสร้างฝายน้ำล้น กว้าง 4 เมตร ยาว 25 เมตร	800,000	800,000	800,000	800,000	800,000	ประชาชนมี น้ำใช้ตลอดปี ร้อยละ 100	ประชาชนมีน้ำใช้ เพียงพอดตลอดทั้ง ปี	กองส่งเสริม การเกษตร
รวม	5 โครงการ			3,270,000	3,270,000	3,270,000	3,270,000	3,270,000			

**รายละเอียดโครงการพัฒนา
ที่นำมาจากแผนพัฒนาหมู่บ้าน
แผนพัฒนาท้องถิ่น (พ.ศ.2566 - 2570)**

องค์การบริหารส่วนตำบลคูขาด อำเภอดง จังหวัดนครราชสีมา

- ก. ยุทธศาสตร์ชาติ 20 ปี ยุทธศาสตร์ที่ 3 ด้านการพัฒนาและเสริมสร้างศักยภาพทรัพยากรมนุษย์/ยุทธศาสตร์ที่ 4 ด้านการสร้างโอกาสและความเสมอภาคทางสังคม
- ข. แผนพัฒนาเศรษฐกิจฉบับที่ 13 หมายความว่า 9 มีความยากจนข้ามรุ่นลดลง และมีความคุ้มครองทางสังคมเพียงพอ/หมายความว่า 12 มีกำลังคนสมรรถนะสูง/มุ่งเรียนรู้อย่างต่อเนื่อง
- ค. Sustainable Development Goals : SDGs เป้าหมายที่ 2 ยุติความหิวโหย บรรลุเป้าหมายที่มั่นคงทางอาหารและโภชนาการที่ดีขึ้นและส่งเสริมการเกษตรที่ยั่งยืน /เป้าหมายที่ 3 สร้างหลักประกันว่าคนมีสุขภาพดีและส่งเสริมความเป็นอยู่ที่ดีสำหรับทุกคนในทุกวัย/เป้าหมายที่ 8 ส่งเสริมการเติบโตทางเศรษฐกิจอย่างต่อเนื่อง ครอบคลุมและยั่งยืน การจ้างงานเต็มที่มีผลิตภาพ และมีการงานที่เหมาะสมสำหรับทุกคน/เป้าหมายที่ 9 สร้างโครงสร้างพื้นฐานที่มีความทนทาน ส่งเสริมการพัฒนาอุตสาหกรรมที่ครอบคลุมและยั่งยืนและส่งเสริมนวัตกรรม/เป้าหมายที่ 10 ลดความไม่เสมอภาคภายในประเทศและระหว่างประเทศ/เป้าหมายที่ 11 ทำให้เมืองและการตั้งถิ่นฐานของมนุษย์มีความครอบคลุม ปลอดภัย มีภูมิคุ้มกัน และยั่งยืน
- ง. ยุทธศาสตร์จังหวัดที่ 3 เสริมสร้างและพัฒนาคน ชุมชน เมือง และการยกระดับบริหารภาครัฐ เพื่อสังคมคุณภาพสูง
- จ. ยุทธศาสตร์การพัฒนาขององค์กรปกครองส่วนท้องถิ่นในเขตจังหวัด นครราชสีมา ยุทธศาสตร์ที่ 2 ด้านการพัฒนาคุณภาพชีวิต
4. ยุทธศาสตร์ในการพัฒนาสังคมและการแก้ไขปัญหาความเดือดร้อนฯ
- 4.1 แนวทางการพัฒนา 4) ส่งเสริมสุขภาพอนามัยการศึกษาการกีฬาและนันทนาการในชุมชนแบบองค์รวม

(1) แผนงานบริหารงานทั่วไป

ที่	โครงการ	วัตถุประสงค์	เป้าหมาย (ผลผลิตของโครงการ)	งบประมาณ					ตัวชี้วัด (KPI)	ผลที่คาดว่าจะได้รับ	หน่วยงานรับผิดชอบหลัก
				2566 (บาท)	2567 (บาท)	2568 (บาท)	2569 (บาท)	2570 (บาท)			
1	โครงการส่งเสริมการปลูกผักปลอดสารพิษ หมู่ที่ 4 บ้านโนนแดง	เพื่ออบรมให้ความรู้ประชาชนในการปลูกผักปลอดสารพิษ	หมู่ที่ 4 บ้านโนนแดง ผู้นำชุมชน อสม. ประชาชน หมู่ที่ 4 บ้านโนนแดง	10,000	10,000	10,000	10,000	10,000	ผู้เข้าร่วมโครงการ ร้อยละ 80	ผู้เข้าร่วมโครงการมีความรู้ในการปลูกผักปลอดสารพิษ	สำนักปลัด

ที่	โครงการ	วัตถุประสงค์	เป้าหมาย (ผลผลิตของโครงการ)	งบประมาณ					ตัวชี้วัด (KPI)	ผลที่คาดว่าจะได้รับ	หน่วยงาน รับผิดชอบหลัก
				2566 (บาท)	2567 (บาท)	2568 (บาท)	2569 (บาท)	2570 (บาท)			
2	โครงการส่งเสริมสุขภาพและรณรงค์ให้ประชาชนออกกำลังกาย หมู่ที่ 4 บ้านโนนแดง	เพื่อให้ประชาชนมีอุปกรณ์ในการออกกำลังกาย	หมู่ที่ 4 บ้านโนนแดง จัดซื้อเครื่องออกกำลังกาย 5 ชุด	500,000	500,000	500,000	500,000	500,000	ประชาชนมีสถานที่ออกกำลังกาย ร้อยละ 90	ประชาชนมีสถานที่ออกกำลังกาย	สำนักปลัด
3	โครงการอบรมการบริหารจัดการขยะมูลฝอยชุมชน หมู่ที่ 4 บ้านโนนแดง	เพื่ออบรมให้ความรู้ในการบริหารจัดการขยะอย่างถูกวิธี	หมู่ที่ 4 บ้านโนนแดง ผู้นำชุมชน อสม. ประชาชน หมู่ที่ 4 บ้านโนนแดง	200,000	200,000	200,000	200,000	200,000	ผู้เข้าร่วมโครงการ ร้อยละ 80	ผู้เข้าร่วมโครงการมีความรู้ในการบริหารจัดการขยะ	สำนักปลัด
4	โครงการเลี้ยงไก่พื้นบ้าน หมู่ที่ 20 บ้านโนนไร่	เพื่ออบรมการเลี้ยงไก่พื้นบ้านส่งเสริมอาชีพ	หมู่ที่ 20 บ้านโนนไร่ ผู้นำชุมชน อสม. ประชาชน หมู่ที่ 20 บ้านโนนไร่	50,000	50,000	50,000	50,000	50,000	ผู้เข้าร่วมโครงการ ร้อยละ 80	ผู้เข้าร่วมโครงการมีความรู้ในการเลี้ยงไก่พื้นบ้าน	สำนักปลัด
รวม	4 โครงการ			760,000	760,000	760,000	760,000	760,000			

รายละเอียดโครงการพัฒนา
ที่นำมาจากแผนพัฒนาหมู่บ้าน
แผนพัฒนาท้องถิ่น (พ.ศ.2566 - 2570)

องค์การบริหารส่วนตำบลคูชาด อำเภอกง จังหวัดนครราชสีมา

- ก. ยุทธศาสตร์ชาติ 20 ปี ยุทธศาสตร์ที่ 2 ด้านการสร้างความสามารถในการแข่งขัน
- ข. แผนพัฒนาเศรษฐกิจฉบับที่ 13 หมวดที่ 5 ประตุการค้ำการลงทุนและยุทธศาสตร์ทางโลจิสติกส์/หมวดที่ 8 มีพื้นที่และอภริยะที่นำอยู่ ปลอดภัย เติบโตได้อย่างยั่งยืน
- ค. Sustainable Development Goals : SDGs เป้าหมายที่ 9 สร้างโครงสร้างพื้นฐานที่มีความทนทาน ส่งเสริมการพัฒนาอุตสาหกรรมที่ครอบคลุมและยั่งยืนและส่งเสริมวัฒนธรรมเป้าหมายที่ 11 ทำให้เมืองและการตั้งถิ่นฐานของมนุษย์มีความครอบคลุม ปลอดภัย มีภูมิต้านทานและยั่งยืน
- ง. ยุทธศาสตร์จังหวัดที่ 2 ส่งเสริม พัฒนา โครงสร้างพื้นฐาน เพื่อยกระดับเศรษฐกิจ การท่องเที่ยว การค้า การลงทุนอุตสาหกรรม เศรษฐกิจ BCG และเขตเศรษฐกิจพิเศษ
- จ. ยุทธศาสตร์การพัฒนาขององค์กรปกครองส่วนท้องถิ่นในเขตจังหวัด นครราชสีมา ยุทธศาสตร์ที่ 4 ด้านการพัฒนาเมือง

6. ยุทธศาสตร์การพัฒนาด้านโครงสร้างพื้นฐาน

6. แนวทางการพัฒนา 1) การจัดให้มีและบำรุงรักษาโครงสร้างพื้นฐาน ทางบก ทางน้ำ และทางระบายน้ำ และการปรับปรุงบำรุงรักษาในเขตชุมชนและท้องถิ่น

แผนงานอุตสาหกรรมและการโยธา

ที่	โครงการ	วัตถุประสงค์	เป้าหมาย (ผลผลิตของโครงการ)	งบประมาณ					ตัวชี้วัด (KPI)	ผลที่คาดว่าจะได้รับ	หน่วยงานรับผิดชอบหลัก
				2566 (บาท)	2567 (บาท)	2568 (บาท)	2569 (บาท)	2570 (บาท)			
1	โครงการซ่อมแซมและต่อเติมสะพานน้อยร้อยปี หมู่ที่ 7 บ้านน้อย	เพื่อความสะดวกในการเดินทางระหว่างหมู่บ้านและเป็นแหล่งท่องเที่ยวธรรมชาติ	หมู่ที่ 7 บ้านน้อย สะพานคอนกรีตข้ามทุ่งนา บ้านน้อย ยาว 270 เมตร	300,000	300,000	300,000	300,000	300,000	ซ่อมแซมสะพาน ร้อยละ 100	สะดวกในการเดินทางระหว่างหมู่บ้าน	กองช่าง

ที่	โครงการ	วัตถุประสงค์	เป้าหมาย (ผลผลิตของโครงการ)	งบประมาณ					ตัวชี้วัด (KPI)	ผลที่คาดว่าจะได้รับ	หน่วยงานรับผิดชอบหลัก
				2566 (บาท)	2567 (บาท)	2568 (บาท)	2569 (บาท)	2570 (บาท)			
2	โครงการซ่อมแซมถนนคอนกรีตเสริมเหล็ก หมู่ที่ 7 บ้านน้อย	เพื่อก่อสร้างถนนให้ได้มาตรฐาน	หมู่ที่ 7 บ้านน้อย ช่วงที่ 1 บ้านนายโสภา ท้องดินอก ถึงบ้านนางสุมาลี เทียมประถัมป์ กว้าง 4 เมตร ยาว 200 เมตร หนา 0.15 เมตร ช่วงที่ 2 จากบ้านนายสุพจน์ รัตนสมบูรณ์ ถึงบ้านนาย ประนอม สมพร กว้าง 3 เมตร ยาว 100 หนา 0.15 เมตร ช่วงที่ 3 จากบ้านนางภววรรณ การบรรจงถึงแยกนางสุมาลี เทียมประถัมป์ กว้าง 4 เมตร ยาว 200 เมตร หนา 0.15 เมตร	220,000	220,000	220,000	220,000	220,000	ประชาชน มีการสัญจรไป-มาสะดวก ร้อยละ 95	ถนนได้มาตรฐาน อุบัติเหตุลดลง	กองช่าง
3	โครงการปรับปรุงผิวจราจรแอสฟัลท์ติก คอนกรีต หมู่ที่ 10 บ้านจิว	เพื่อก่อสร้างถนนให้ได้มาตรฐาน	หมู่ที่ 10 บ้านจิว จากบ้านนายสวัสดิ์ จันทร์ังซี่ ถึงสามแยกไปบ้านโคกเสี้ยว กว้าง 4 เมตร ยาว 400 เมตร หนา 0.05 เมตร	640,000	640,000	640,000	640,000	640,000	ประชาชน มีการสัญจรไป-มาสะดวก ร้อยละ 95	ถนนได้มาตรฐาน อุบัติเหตุลดลง	กองช่าง

ที่	โครงการ	วัตถุประสงค์	เป้าหมาย (ผลผลิตของโครงการ)	งบประมาณ					ตัวชี้วัด (KPI)	ผลที่คาดว่าจะได้รับ	หน่วยงาน รับผิดชอบหลัก
				2566 (บาท)	2567 (บาท)	2568 (บาท)	2569 (บาท)	2570 (บาท)			
4	โครงการก่อสร้างถนน ลูกรังบดทับแน่น หมู่ที่ 10 บ้านจิ้ว	เพื่อก่อสร้างถนนให้ได้มาตรฐาน	หมู่ที่ 10 บ้านจิ้ว ช่วงที่ 1 จากถึงประปาถึงนา นายหวัน บุญวิจิตร กว้าง 3.50 เมตร ยาว 600 เมตร หนา 0.15 เมตร ช่วงที่ 2 จากหนองระเลิง ถึงนายนายอุดร ทองดินอก กว้าง 3.50 ยาว 1,200 เมตร หนา 0.15 เมตร	250,000	250,000	250,000	250,000	250,000	ประชาชน มีการสัญจร ไป-มาสะดวก ร้อยละ 95	ถนนได้ มาตรฐาน อุบัติเหตุลดลง	กองช่าง
5	โครงการก่อสร้างถนน คอนกรีตเสริมเหล็ก หมู่ที่ 13 บ้านเหล่า	เพื่อก่อสร้างถนนให้ได้มาตรฐาน	หมู่ที่ 13 บ้านเหล่า จากบ้านนางลัดดาวัลย์ สุขสนานถึงถนนสายบ้าน เหล่า-โนนแดง กว้าง 4 เมตร ยาว 250 เมตร หน้า 0.15 เมตร	650,000	650,000	650,000	650,000	650,000	ประชาชน มีการสัญจร ไป-มาสะดวก ร้อยละ 95	ถนนได้ มาตรฐาน อุบัติเหตุลดลง	
6	โครงการถนนหินคลุก หมู่ที่ 16 บ้านสนวน	เพื่อก่อสร้างถนนให้ได้มาตรฐาน	หมู่ที่ 16 บ้านสนวน นายนายทองอยู่ นรินทร์นอก ถึงนายนายจันทร์ มีศิลป์ กว้าง 3.50 เมตร ยาว 700 เมตร หนา 0.10 เมตร	500,000	500,000	500,000	500,000	500,000	ประชาชน มีการสัญจร ไป-มาสะดวก ร้อยละ 95	ถนนได้ มาตรฐาน อุบัติเหตุลดลง	กองช่าง

ที่	โครงการ	วัตถุประสงค์	เป้าหมาย (ผลผลิตของโครงการ)	งบประมาณ					ตัวชี้วัด (KPI)	ผลที่คาดว่าจะได้รับ	หน่วยงานรับผิดชอบหลัก
				2566 (บาท)	2567 (บาท)	2568 (บาท)	2569 (บาท)	2570 (บาท)			
7	โครงการก่อสร้างถนนหินคลุกบดทับแน่น หมู่ที่ 18 บ้านโนนตาแก้ว	เพื่อก่อสร้างถนนให้ได้มาตรฐาน	<p>หมู่ที่ 18 บ้านโนนตาแก้ว</p> <p>ช่วงที่ 1 ป่ามะลิ กว้าง 3 เมตร ยาว 1,000 เมตร หนา 0.15 เมตร</p> <p>ช่วงที่ 2 คลองลำห้วยยาง กว้าง 3 เมตร ยาว 300 เมตร หนา 0.15 เมตร</p> <p>ช่วงที่ 3 จากถนนโนนตาแก้ว - บ้านจิวถึงนายนายอภิชา ยิ่งนอก กว้าง 4 เมตร ยาว 60 เมตร หนา 0.15 เมตร</p>	600,000	600,000	600,000	600,000	600,000	ประชาชน มีการสัญจรไป-มาสะดวก ร้อยละ 95	ถนนได้มาตรฐาน อุบัติเหตุลดลง	กองช่าง
8	โครงการก่อสร้างถนนลูกรังบดทับแน่น หมู่ที่ 21 บ้านโนนตาลพัฒนา	เพื่อก่อสร้างถนนให้ได้มาตรฐาน	<p>หมู่ที่ 21 บ้านโนนตาลพัฒนา แยกบ้านนายจรูญ การบรรจงถึงประปาหมู่บ้าน กว้าง 4 เมตร ยาว 1,000 เมตร หนา 0.15 เมตร</p>	400,000	400,000	400,000	400,000	400,000	ประชาชน มีการสัญจรไป-มาสะดวก ร้อยละ 95	ถนนได้มาตรฐาน อุบัติเหตุลดลง	กองช่าง
รวม	8 โครงการ			4,440,000	4,440,000	4,660,000	4,660,000	4,660,000			

แผนงานเคหะและชุมชน

ที่	โครงการ	วัตถุประสงค์	เป้าหมาย (ผลผลิตของโครงการ)	งบประมาณ					ตัวชี้วัด (KPI)	ผลที่คาดว่าจะได้รับ	หน่วยงาน รับผิดชอบหลัก
				2566 (บาท)	2567 (บาท)	2568 (บาท)	2569 (บาท)	2570 (บาท)			
1	โครงการเตาเผาขยะชุมชน หมู่ที่ 1 บ้านปอบิต	เพื่อกำจัดขยะที่เหลือจากการคัดแยก	หมู่ที่ 1 บ้านปอบิต ก่อสร้างเตาเผาขยะตามแบบอบต.กำหนด	500,000	500,000	500,000	500,000	500,000	ร้อยละของปริมาณขยะลดลง	สามารถกำจัดขยะที่เหลือจากการคัดแยก	กองช่าง
2	โครงการไฟฟ้าสาธารณะพลังงานแสงอาทิตย์ หมู่ที่ 1 บ้านปอบิต	เพื่อให้มีไฟฟ้าส่องสว่างในเวลากลางคืน	หมู่ที่ 1 บ้านปอบิต ติดตั้งโคมไฟฟ้าส่องสว่างพลังงานแสงอาทิตย์ จำนวน 15 จุด	900,000	900,000	900,000	900,000	900,000	ร้อยละของปริมาณขยะลดลง	สามารถกำจัดขยะที่เหลือจากการคัดแยก	กองช่าง
3	โครงการก่อสร้างลานกีฬาพร้อมเครื่องออกกำลังกาย หมู่ที่ 1 บ้านปอบิต	เพื่อปรับภูมิทัศน์ให้ประชาชนได้มีสถานที่จัดกิจกรรม	หมู่ที่ 1 บ้านปอบิต ลานกีฬากว้าง 10 เมตร ยาว 20 เมตร หนา 0.10 เมตร พร้อมอุปกรณ์ออกกำลังกาย 10 ชนิด	300,000	300,000	300,000	300,000	300,000	ประชาชนมีสถานที่จัดกิจกรรม ร้อยละ 60	ปรับภูมิทัศน์ให้ประชาชนมีสถานที่จัดกิจกรรม	กองช่าง
4	โครงการขยายท่อเมนประปาจากพลังงานแสง หมู่ที่ 10 บ้านงิ้ว	เพื่อขยายท่อเมนให้มีน้ำเพียงพอตลอดทั้งปี	หมู่ที่ 10 บ้านงิ้ว ขยายท่อเมนประปาพลังงานแสงอาทิตย์ หมู่ที่ 10 บ้านงิ้ว จำนวน 5 จุด	250,000	250,000	250,000	250,000	250,000	ประชาชนมีน้ำประปาใช้ ร้อยละ 90	ประชาชนมีน้ำประปาใช้ตลอดทั้งปี	กองช่าง

ที่	โครงการ	วัตถุประสงค์	เป้าหมาย (ผลผลิตของโครงการ)	งบประมาณ					ตัวชี้วัด (KPI)	ผลที่คาดว่าจะได้รับ	หน่วยงาน รับผิดชอบหลัก
				2566 (บาท)	2567 (บาท)	2568 (บาท)	2569 (บาท)	2570 (บาท)			
5	โครงการขยายเขตไฟฟ้า หมู่ที่ 10 บ้านจิว	ขยายเขตไฟฟ้าเพื่อรองรับการก่อสร้างประปาผิวดินขนาดใหญ่	หมู่ที่ 10 บ้านจิว ขยายเขตไฟฟ้า หมู่ที่ 10 บ้านจิว จากประปาตัวเก่าถึงหนองระเลิง ยาว 700 เมตร	700,000	700,000	700,000	700,000	700,000	ประชาชนมีน้ำประปาใช้ ร้อยละ 90	มีไฟฟ้าใช้กับระบบประปาขนาดใหญ่	กองช่าง
6	ปรับปรุงภูมิทัศน์ หมู่ที่ 10 บ้านจิว	เพื่อให้ประชาชนมีสถานที่ออกกำลังกาย	หมู่ที่ 10 บ้านจิว ปรับปรุงภูมิทัศน์สวนสาธารณะหนองผักแว่น	500,000	500,000	500,000	500,000	500,000	ประชาชนมีสถานที่ออกกำลังกาย ร้อยละ 90	ประชาชนมีสถานที่ออกกำลังกาย	กองช่าง
7	โครงการขยายเขตไฟฟ้า หมู่ที่ 13 บ้านเหล่า	เพื่อให้ประชาชนได้รับแสงสว่างในช่วงเวลากลางคืน	หมู่ที่ 13 บ้านเหล่า ขยายเขตไฟฟ้า หมู่ที่ 13 จากนายนายอรุณ พรหมชาติ ถึงนายนายเทียน นรินทร์นอก ระยะทาง 600 เมตร	400,000	400,000	400,000	400,000	400,000	ประชาชนได้รับแสงสว่างในเวลา กลางคืน ร้อยละ 80	ประชาชนได้รับแสงสว่าง ในเวลากลางคืน	กองช่าง
8	โครงการติดตั้งโคมไฟฟ้า สาธารณะพร้อมสายพาดดับ หมู่ที่ 13 บ้านเหล่า	เพื่อให้ประชาชนได้รับแสงสว่างในช่วงเวลากลางคืน	หมู่ที่ 13 บ้านเหล่า ติดตั้งโคมไฟฟ้าส่องสว่าง สาธารณะพร้อมสายพาดดับ จำนวน 5 จุด	400,000	400,000	400,000	400,000	400,000	ประชาชนได้รับแสงสว่างในเวลา กลางคืน ร้อยละ 80	ประชาชนได้รับแสงสว่าง ในเวลากลางคืน	กองช่าง

ที่	โครงการ	วัตถุประสงค์	เป้าหมาย (ผลผลิตของโครงการ)	งบประมาณ					ตัวชี้วัด (KPI)	ผลที่คาดว่าจะได้รับ	หน่วยงาน รับผิดชอบหลัก
				2566 (บาท)	2567 (บาท)	2568 (บาท)	2569 (บาท)	2570 (บาท)			
9	โครงการติดตั้งคอมพิวเตอร์พร้อมสายพาดดับ หมู่ที่ 16 บ้านสนวน	เพื่อให้ประชาชนได้รับแสงสว่างในช่วงเวลากลางวัน	หมู่ที่ 16 บ้านสนวน ติดตั้งคอมพิวเตอร์พร้อมสายพาดดับ จำนวน 5 จุด	400,000	400,000	400,000	400,000	400,000	ประชาชนได้รับแสงสว่างในเวลา กลางคืน ร้อยละ 80	ประชาชนได้รับแสงสว่าง ในเวลา กลางคืน	กองช่าง
10	โครงการเป่าล้างท่อเมนประปาหมู่บ้าน หมู่ที่ 18 บ้านโนนตาแก้ว	เพื่อให้ประชาชนได้มีน้ำสะอาดเพื่ออุปโภคบริโภค	หมู่ที่ 18 บ้านโนนตาแก้ว เป่าล้างท่อเมนประปาหมู่บ้าน ยาว 3,000 เมตร	300,000	300,000	300,000	300,000	300,000	ประชาชนมีน้ำประปาใช้ ร้อยละ 90	ประชาชนมีน้ำสะอาดสำหรับอุปโภคและบริโภค	กองช่าง
11	โครงการปรับปรุงระบบประปาพร้อมก่อสร้างหอถังสูง หมู่ที่ 18 บ้านโนนตาแก้ว	เพื่อให้ประชาชนได้มีน้ำสะอาดเพื่ออุปโภคบริโภค	หมู่ที่ 18 บ้านโนนตาแก้ว ปรับปรุงระบบประปาและก่อสร้างหอถังสูงตามแบบที่ อบต.กำหนด	500,000	500,000	500,000	500,000	500,000	ประชาชนมีน้ำประปาใช้ ร้อยละ 90	ประชาชนมีน้ำสะอาดสำหรับอุปโภคและบริโภค	กองช่าง
12	โครงการจัดซื้อเครื่องกรองน้ำ หมู่ที่ 18 บ้านโนนตาแก้ว	เพื่อให้ประชาชนได้มีน้ำสะอาดเพื่ออุปโภคบริโภค	หมู่ที่ 18 บ้านโนนตาแก้ว จัดซื้อเครื่องกรองน้ำ	100,000	100,000	100,000	100,000	100,000	ประชาชนมีน้ำประปาใช้ ร้อยละ 90	ประชาชนมีน้ำสะอาดสำหรับอุปโภคและบริโภค	กองช่าง

ที่	โครงการ	วัตถุประสงค์	เป้าหมาย (ผลผลิตของโครงการ)	งบประมาณ					ตัวชี้วัด (KPI)	ผลที่คาดว่าจะได้รับ	หน่วยงาน รับผิดชอบหลัก
				2566 (บาท)	2567 (บาท)	2568 (บาท)	2569 (บาท)	2570 (บาท)			
13	โครงการพลังงานทดแทนระบบประปาหมู่บ้าน หมู่ที่ 19 บ้านโนนทัน	เพื่อเพิ่มประสิทธิภาพระบบประปาและประหยัดค่าไฟฟ้า	หมู่ที่ 19 บ้านโนนทัน ตามแบบที่ อบต. กำหนด	400,000	400,000	400,000	400,000	400,000	ประหยัดค่าไฟฟ้า ร้อยละ 10	เพิ่มประสิทธิภาพระบบประปาหมู่บ้านและลดค่าไฟฟ้า	กองช่าง
14	โครงการขยายเขตไฟฟ้าสาธารณะพร้อมสายพาดดับ หมู่ที่ 20 บ้านโนนไร่	เพื่อให้ประชาชนได้รับแสงสว่างในช่วงเวลากลางคืน	หมู่ที่ 20 บ้านโนนไร่ ขยายเขตไฟฟ้าสาธารณะพร้อมสายพาดดับ จำนวน 3 จุด	230,000	230,000	230,000	230,000	230,000	ประชาชนได้รับแสงสว่างในเวลา กลางคืน ร้อยละ 80	ประชาชนได้รับแสงสว่าง ในเวลากลางคืน	กองช่าง
15	โครงการขยายเขตไฟฟ้า หมู่ที่ 20 บ้านโนนไร่	เพื่อให้ประชาชนได้รับแสงสว่างในช่วงเวลากลางคืน	หมู่ที่ 20 บ้านโนนไร่ ขยายเขตไฟฟ้า ยาว 800 เมตร	500,000	500,000	500,000	500,000	500,000	ประชาชนได้รับแสงสว่างในเวลา กลางคืน ร้อยละ 80	ประชาชนได้รับแสงสว่าง ในเวลากลางคืน	กองช่าง
16	โครงการขยายเขตไฟฟ้าเพื่อการเกษตร หมู่ที่ 20 บ้านโนนไร่	เพื่อให้ประชาชนมีไฟฟ้าส่องสว่างเพื่อการเกษตร	หมู่ที่ 20 บ้านโนนไร่ ขยายเขตไฟฟ้าเพื่อการเกษตร ยาวประมาณ 800 เมตร	500,000	500,000	500,000	500,000	500,000	ประชาชนได้รับแสงสว่างในเวลา กลางคืน ร้อยละ 80	ประชาชนได้รับแสงสว่าง ในเวลากลางคืน	กองช่าง

ที่	โครงการ	วัตถุประสงค์	เป้าหมาย (ผลผลิตของโครงการ)	งบประมาณ					ตัวชี้วัด (KPI)	ผลที่คาดว่าจะได้รับ	หน่วยงาน รับผิดชอบหลัก
				2566 (บาท)	2567 (บาท)	2568 (บาท)	2569 (บาท)	2570 (บาท)			
17	โครงการขยายเขตไฟฟ้า สาธารณะพร้อมสายพาด ดับ หมู่ที่ 21 บ้านโนน तालพัฒนา	เพื่อให้ประชาชน ได้รับแสงสว่างในช่วง เวลากลางคืน	หมู่ที่ 21 บ้านโนนताल พัฒนา ขยายเขตไฟฟ้า สาธารณะ พร้อมสายพาดดับ จำนวน 8 จุด	70,000	70,000	70,000	70,000	70,000	ประชาชน ได้รับแสง สว่างในเวลา กลางคืน ร้อยละ 80	ประชาชน ได้รับแสงสว่าง ในเวลากลาง คืน	กองช่าง
18	โครงการขยายเขตไฟฟ้า พร้อมติดตั้งหม้อแปลง หมู่ที่ 21 บ้านโนนताल พัฒนา	เพื่อให้ประชาชน ได้รับแสงสว่างในช่วง เวลากลางคืน	หมู่ที่ 21 บ้านโนนताल พัฒนา ขยายเขตไฟฟ้า จากบ้านนางทอง ศรีนอก ถึงกระท่อมนายไพร ปีนประวัติ	500,000	500,000	500,000	500,000	500,000	ประชาชน ได้รับแสง สว่างในเวลา กลางคืน ร้อยละ 80	ประชาชน ได้รับแสงสว่าง ในเวลากลาง คืน	กองช่าง
19	โครงการก่อสร้างราง ระบายน้ำ หมู่ที่ 21 บ้านโนนतालพัฒนา	เพื่อให้ น้ำไหลสะดวก ระบายได้ไม่ท่วมขัง	หมู่ที่ 21 บ้านโนนताल พัฒนา จากบ้านนายสมศักดิ์ มะพลถึงหน้าโรงเรียนบ้าน น้อยหนองหนาด กว้าง 0.50 เมตร ยาว 250 เมตร	500,000	500,000	500,000	500,000	500,000	น้ำไหลสะดวก ไม่ท่วมขัง ร้อยละ 80	น้ำไหลสะดวก ไม่ท่วมขัง	กองช่าง
20	โครงการปรับปรุงทัศน สระระเว	เพื่อปรับปรุงทัศนให้ ประชาชนได้มีสถานที่ จัดกิจกรรม	หมู่ที่ 3 บ้านคูขาด ปรับปรุงทัศนบริเวณสระระเว	500,000	500,000	500,000	500,000	500,000	ประชาชนมี สถานที่จัด กิจกรรม ร้อยละ 60	ปรับปรุงทัศน ให้ประชาชน มีสถานที่จัด กิจกรรม	กองช่าง
รวม	20 โครงการ			8,450,000	8,450,000	8,450,000	8,450,000	8,450,000			

รายละเอียดโครงการพัฒนา
แผนพัฒนาท้องถิ่น (พ.ศ.2566 - 2570)

สำหรับ โครงการที่เกินศักยภาพขององค์กรปกครองส่วนท้องถิ่นที่ใช้สำหรับการประสานแผนพัฒนาท้องถิ่น
องค์การบริหารส่วนตำบลคูขาด อำเภอกง จังหวัดนครราชสีมา

- ก. ยุทธศาสตร์ชาติ 20 ปี ยุทธศาสตร์ที่ 5 ด้านการสร้างการเติบโตบนคุณภาพชีวิตที่เป็นมิตรต่อสิ่งแวดล้อม
- ข. แผนพัฒนาเศรษฐกิจฉบับที่ 13 หมายความว่า 8 มีพื้นที่และเมืองอัจฉริยะที่น่าอยู่ ปลอดภัย เติบโตได้อย่างยั่งยืน/หมายความว่า 10 มีเศรษฐกิจหมุนเวียนและสังคมคาร์บอนต่ำ หมายความว่า 11 ลดความเสี่ยงและผลกระทบภัยธรรมชาติ
- ค. Sustainable Development Goals : SDGs เป้าหมายที่ 7 สร้างหลักประกันให้ทุกคนสามารถเข้าถึงพลังงานสมัยใหม่ที่ยั่งยืนในราคาที่ย่อมเยา/เป้าหมายที่ 15 ปกป้อง พื้นฟู และสนับสนุน การใช้ระบบนิเวศบนบกอย่างยั่งยืน จัดการป่าไม้อย่างยั่งยืนต่อสู้การกลายสภาพเป็นทะเลทราย หยุดการเสื่อมโทรมของที่ดินและพื้นสภาพดินและหยุดยั้งการสูญเสียมลพิษทางชีวภาพ
- ง. ยุทธศาสตร์จังหวัดที่ 4 ยกระดับบริหารจัดการทรัพยากรธรรมชาติและสิ่งแวดล้อมให้เกิดสมดุลและยั่งยืน
- จ. ยุทธศาสตร์การพัฒนาขององค์กรปกครองส่วนท้องถิ่นในเขตจังหวัด นครราชสีมา ยุทธศาสตร์ที่ 3 ด้านการพัฒนาเศรษฐกิจ ยุทธศาสตร์ที่ 4 ด้านการพัฒนาเมือง
3. ยุทธศาสตร์ในการบริหารจัดการทรัพยากรธรรมชาติและสิ่งแวดล้อม

3.1 แนวทางการพัฒนา 2) พัฒนางานความรู้ในการบริหารจัดการทรัพยากรแบบบูรณาการ

แผนงานการเกษตร

ที่	โครงการ	วัตถุประสงค์	เป้าหมาย (ผลผลิตของโครงการ)	งบประมาณ					ตัวชี้วัด (KPI)	ผลที่คาดว่าจะได้รับ	หน่วยงานรับผิดชอบหลัก
				2566 (บาท)	2567 (บาท)	2568 (บาท)	2569 (บาท)	2570 (บาท)			
1	โครงการก่อสร้างแหล่งกักเก็บน้ำเพื่อแก้ไขปัญหาด้านแหล่งน้ำภายในตำบลคูขาด (ธนาคารน้ำใต้ดิน)	จัดทำธนาคารน้ำใต้ดินระบบปิดและระบบเปิดเพื่อสร้างเป็นแหล่งเรียนรู้ในเรื่องการบริหารจัดการน้ำอย่างเป็นระบบ	- จัดทำธนาคารน้ำใต้ดินระบบปิดและระบบเปิดภายในตำบลคูขาด	10,000,000	10,000,000	10,000,000	10,000,000	10,000,000	มีน้ำใช้ตลอดทั้งปี ร้อยละ 80	มีแหล่งเรียนรู้การบริหารจัดการน้ำและมีน้ำใช้ตลอดทั้งปี	กองส่งเสริมการเกษตร

ที่	โครงการ	วัตถุประสงค์	เป้าหมาย (ผลผลิตของโครงการ)	งบประมาณ					ตัวชี้วัด (KPI)	ผลที่คาดว่าจะได้รับ	หน่วยงาน รับผิดชอบหลัก
				2566 (บาท)	2567 (บาท)	2568 (บาท)	2569 (บาท)	2570 (บาท)			
2	โครงการขุดลอกสระน้ำ หมู่ที่ 17 บ้านคงถาวร	เพื่อกักเก็บน้ำไว้ใช้สำหรับการอุปโภคและบริโภค	หมู่ที่ 17 บ้านคงถาวร สระน้ำสาธารณะบ้านคงถาวร กว้าง 50 เมตร ยาว 210 เมตร ลึก 2.5 เมตร	2,000,000	2,000,000	2,000,000	2,000,000	2,000,000	ประชาชนมีน้ำใช้สำหรับอุปโภคและบริโภค ร้อยละ 80	มีน้ำไว้ใช้สำหรับอุปโภคและบริโภค	กองส่งเสริมการเกษตร
3	โครงการขุดลอกฝายห้วยวังไทร หมู่ที่ 7 บ้านน้อย (ห้วยวังไทรช่วงที่ทำระบบประปาแห่งใหม่)	เพื่อให้ประชาชนมีที่กักเก็บน้ำในการเกษตรและมีน้ำใช้อย่างเพียงพอ	หมู่ที่ 7 บ้านน้อย ขุดลอกฝายห้วยวังไทร ขนาด กว้าง 50 เมตร ยาว 600 เมตร ลึกเฉลี่ย 3 เมตร	10,000,000	10,000,000	10,000,000	10,000,000	10,000,000	ประชาชนมีน้ำใช้อย่างเพียงพอ ร้อยละ 70	มีน้ำใช้ในการอุปโภคบริโภคตลอดทั้งปี	กองช่าง
4	โครงการพัฒนาแหล่งท่องเที่ยวบึงคูขาด	เพื่อเป็นสถานที่สำหรับพักผ่อนหรือทำกิจกรรมของประชาชน	ปรับปรุงและพัฒนาแหล่งท่องเที่ยวบึงคูขาด	10,000,000	10,000,000	10,000,000	10,000,000	10,000,000	ประชาชนมีความพอใจ ร้อยละ 80	ประชาชนมีพื้นที่สำหรับพักผ่อน	กองช่าง
รวม	4 โครงการ			32,000,000	32,000,000	32,000,000	32,000,000	32,000,000			

รายละเอียดโครงการพัฒนา
แผนพัฒนาท้องถิ่น (พ.ศ.2566 - 2570)

สำหรับ โครงการที่เกี่วข้องกับขององค์กรปกครองส่วนท้องถิ่นที่ใช้สำหรับการประสานแผนพัฒนาท้องถิ่น
องค์การบริหารส่วนตำบลคูขาด อำเภอคง จังหวัดนครราชสีมา

- ก. ยุทธศาสตร์ชาติ 20 ปี ยุทธศาสตร์ที่ 2 ด้านการสร้างความสามารถในการแข่งขัน
- ข. แผนพัฒนาเศรษฐกิจฉบับที่ 13 หมายเหตุที่ 5 ประตุการค้ำการลงทุนและยุทธศาสตร์ทางโลจิสติกส์/หมายเหตุที่ 8 มีพื้นที่และอรัยะที่น้อยอยู่ ปลอดภัย เติบโตได้อย่างยั่งยืน
- ค. Sustainable Development Goals : SDGs เป้าหมายที่ 9 สร้างโครงสร้างพื้นฐานที่มีความทนทาน ส่งเสริมการพัฒนาอุตสาหกรรมที่ครอบคลุมและยั่งยืนและส่งเสริมนวัตกรรม เป้าหมายที่ 11 ทำให้เมืองและการตั้งถิ่นฐานของมนุษย์มีความครอบคลุม ปลอดภัย มีภูมิต้านทานและยั่งยืน
- ง. ยุทธศาสตร์จังหวัดที่ 2 ส่งเสริม พัฒนา โครงสร้างพื้นฐาน เพื่อยกระดับเศรษฐกิจ การท่องเที่ยว การค้า การลงทุนอุตสาหกรรม เศรษฐกิจ BCG และเขตเศรษฐกิจพิเศษ
- จ. ยุทธศาสตร์การพัฒนาขององค์กรปกครองส่วนท้องถิ่นในเขตจังหวัด นครราชสีมา ยุทธศาสตร์ที่ 4 ด้านการพัฒนาเมือง
6. ยุทธศาสตร์การพัฒนา ด้านโครงสร้างพื้นฐาน
- กลยุทธ์ที่ 1 พัฒนาให้มีความสะดวก สนองต่อความต้องการของประชาชน

(1) 1 แผนงานอุตสาหกรรมและการโยธา

ที่	โครงการ	วัตถุประสงค์	เป้าหมาย (ผลผลิตของโครงการ)	งบประมาณ					ตัวชี้วัด (KPI)	ผลที่คาดว่าจะ ได้รับ	หน่วยงาน รับผิดชอบ หลัก
				2566 (บาท)	2567 (บาท)	2568 (บาท)	2569 (บาท)	2570 (บาท)			
1	โครงการก่อสร้างถนนคอนกรีตเสริมเหล็กบ้านโปบิต หมู่ที่ 1	เพื่อก่อสร้างถนนให้ได้มาตรฐาน	หมู่ที่ 1 บ้านโปบิต จากบ้านนายสมชิต ห่วงยวนกลาง ถึงถนนสายโปบิต - บัวใหญ่ กว้าง 4 เมตร ยาว 390 เมตร หนา 0.15 เมตร	1,000,000	1,000,000	1,000,000	1,000,000	1,000,000	ประชาชนมีการสัญจรไป-มาสะดวก ร้อยละ 95	ถนนได้มาตรฐานอุบัติเหตุลดลง	กองช่าง

ที่	โครงการ	วัตถุประสงค์	เป้าหมาย (ผลผลิตของโครงการ)	งบประมาณ					ตัวชี้วัด (KPI)	ผลที่คาดว่าจะได้รับ	หน่วยงานรับผิดชอบหลัก
				2566 (บาท)	2567 (บาท)	2568 (บาท)	2569 (บาท)	2570 (บาท)			
2	โครงการก่อสร้างถนนลาดยางแอสฟัลท์ติกคอนกรีต บ้านคูขาด หมู่ที่ 3	เพื่อก่อสร้างถนนให้ได้มาตรฐาน	หมู่ที่ 3 บ้านคูขาด จากบ้านนายเพียร เขียนพินมายถึงบ้านเหล่า กว้าง 6 เมตร ยาว 3,000 เมตร หนา 0.15 เมตร พร้อมวางท่อ ϕ 0.40 เมตร จำนวน 3 จุดๆ ละ 8 ท่อน	1,000,000	1,000,000	1,000,000	1,000,000	1,000,000	ประชาชน มีการสัญจร ไป-มาสะดวก ร้อยละ 95	ถนนได้ มาตรฐาน อุบัติเหตุลดลง	กองช่าง
3	โครงการก่อสร้างถนนคอนกรีตเสริมเหล็ก บ้านหนองหว้าน้อย หมู่ที่ 5	เพื่อก่อสร้างถนนให้ได้มาตรฐาน	หมู่ที่ 5 บ้านหนองหว้าน้อย ช่วงที่ 1 นางนางอำนาจ วงเจริญภรณ์ ถึงวัดหนอง หว้าน้อย กว้าง 3 เมตร ยาว 500 เมตร พร้อมวางท่อ ϕ 0.40 เมตร ช่วงที่ 2 จากบ้านนายทองสุข ดีสวน ถึงบ้านนางสุภาวงศ์ จัดนอก กว้าง 5 เมตร ยาว 500 เมตร หนา 0.15 เมตร	1,000,000	1,000,000	1,000,000	1,000,000	1,000,000	ประชาชน มีการสัญจร ไป-มาสะดวก ร้อยละ 95	ถนนได้ มาตรฐาน อุบัติเหตุลดลง	กองช่าง
				180,000	180,000	180,000	180,000	180,000			

ที่	โครงการ	วัตถุประสงค์	เป้าหมาย (ผลผลิตของโครงการ)	งบประมาณ					ตัวชี้วัด (KPI)	ผลที่คาดว่าจะได้รับ	หน่วยงานรับผิดชอบหลัก
				2566 (บาท)	2567 (บาท)	2568 (บาท)	2569 (บาท)	2570 (บาท)			
4	โครงการก่อสร้างถนนคอนกรีตเสริมเหล็ก บ้านดอนยาง หมู่ที่ 6	เพื่อก่อสร้างถนนให้ได้มาตรฐาน	หมู่ที่ 6 บ้านดอนยาง นายศิศากร ดอนอึ้งอั่ง ถึงบ้านไร่ อ.บัวใหญ่ ยาว 3,500 เมตร กว้าง 5 เมตร หนา 0.15	11,400,000	11,400,000	11,400,000	11,400,000	11,400,000	ประชาชน มีการสัญจรไป-มาสะดวก ร้อยละ 95	ถนนได้มาตรฐาน อุบัติเหตุลดลง	กองช่าง
5	โครงการก่อสร้างถนนคอนกรีตเสริมเหล็ก บ้านโคกเสี้ยว หมู่ที่ 9	เพื่อก่อสร้างถนนให้ได้มาตรฐาน	หมู่ที่ 9 บ้านโคกเสี้ยว จากสามแยกคลองส่งน้ำถึงวัดศิริมงคลชัย อ.บัวใหญ่ ยาว 1,200 เมตร กว้าง 5 เมตร หนา 0.15 เมตร	3,900,000	3,900,000	3,900,000	3,900,000	3,900,000	ประชาชน มีการสัญจรไป-มาสะดวก ร้อยละ 95	ถนนได้มาตรฐาน อุบัติเหตุลดลง	กองช่าง
6	โครงการปรับปรุงผิวจราจรแอสฟัลท์ติกคอนกรีต บ้านโนนทัน หมู่ที่ 19	เพื่อปรับปรุงถนนให้ได้มาตรฐาน	หมู่ที่ 19 บ้านโนนทัน จากนางนงห้วง การบรรจง ถึงฟาร์มหมูนายพิทักษ์ ทองดินนอก ยาว 450 เมตร กว้าง 5 เมตร หนา 0.15 เมตร พร้อมไหล่ทางข้างละ 0.50 เมตร	1,500,000	1,500,000	1,500,000	1,500,000	1,500,000	ประชาชน มีการสัญจรไป-มาสะดวก ร้อยละ 95	ถนนได้มาตรฐาน อุบัติเหตุลดลง	กองช่าง

ที่	โครงการ	วัตถุประสงค์	เป้าหมาย (ผลผลิตของโครงการ)	งบประมาณ					ตัวชี้วัด (KPI)	ผลที่คาดว่าจะได้รับ	หน่วยงานรับผิดชอบหลัก
				2566 (บาท)	2567 (บาท)	2568 (บาท)	2569 (บาท)	2570 (บาท)			
7	โครงการก่อสร้างถนนคอนกรีตเสริมเหล็ก บ้านโนนทัน หมู่ที่ 19	เพื่อก่อสร้างถนนให้ได้มาตรฐาน	หมู่ที่ 19 บ้านโนนทัน จากบ้านนางจันทร์ การบรรจุถึงบ้านนางสังวาล ศูนย์กลาง ยาว 500 เมตร กว้าง 5 เมตร หนา 0.15 เมตร	1,700,000	1,700,000	1,700,000	1,700,000	1,700,000	ประชาชน มีการสัญจรไป-มาสะดวก ร้อยละ 95	ถนนได้มาตรฐาน อุบัติเหตุลดลง	กองช่าง
8	โครงการปรับปรุงผิวจราจรแอสฟัลท์ติกคอนกรีต บ้านโนนไร่ หมู่ที่ 20	เพื่อปรับปรุงถนนให้ได้มาตรฐาน	หมู่ที่ 20 บ้านโนนไร่ ปรับปรุงผิวถนนจราจรแอสฟัลท์ติกคอนกรีตพร้อมตีเส้นถนนและเพิ่มไหล่ทางจากบ้านนายจำเนียร ในริฎูลถึงบ้านนายสุข ยอดนอก ยาว 300 เมตร กว้าง 4 เมตร	4,800,000	4,800,000	4,800,000	4,800,000	4,800,000	ประชาชน มีการสัญจรไป-มาสะดวก ร้อยละ 95	ถนนได้มาตรฐาน อุบัติเหตุลดลง	กองช่าง
9	โครงการก่อสร้างถนนหินคลุกบดทับแน่น บ้านดอนยาง หมู่ที่ 6	เพื่อก่อสร้างถนนให้ได้มาตรฐาน	หมู่ที่ 6 บ้านดอนยาง จากบ้านนายวิรัตน์ คำผมาถึงบ้านไร่ อ.บัวใหญ่ ยาว 3,000 เมตร กว้าง 5 เมตร หนา 0.15 เมตร	3,000,000	3,000,000	3,000,000	3,000,000	3,000,000	ประชาชน มีการสัญจรไป-มาสะดวก ร้อยละ 95	ถนนได้มาตรฐาน อุบัติเหตุลดลง	กองช่าง

ที่	โครงการ	วัตถุประสงค์	เป้าหมาย (ผลผลิตของโครงการ)	งบประมาณ					ตัวชี้วัด (KPI)	ผลที่คาดว่าจะได้รับ	หน่วยงานรับผิดชอบหลัก
				2566 (บาท)	2567 (บาท)	2568 (บาท)	2569 (บาท)	2570 (บาท)			
10	โครงการก่อสร้างถนน หินคลุกบดทับแน่น บ้านโคกเสี้ยว หมู่ที่ 9	เพื่อก่อสร้างถนนให้ ได้มาตรฐาน	หมู่ที่ 9 บ้านโคกเสี้ยว จากนางางอบเชย เฉลี่ยกลาง ยาว 2,950 เมตร กว้าง 4 เมตร หนา 0.15 เมตร	2,400,000	2,400,000	2,400,000	2,400,000	2,400,000	ประชาชน มีการสัญจร ไป-มาสะดวก ร้อยละ 95	ถนนได้ มาตรฐาน อุบัติเหตุลดลง	กองช่าง
11	โครงการก่อสร้างถนน หินคลุกบดทับแน่น บ้านโคกเพ็ด หมู่ที่ 11	เพื่อก่อสร้างถนนให้ ได้มาตรฐาน	หมู่ที่ 11 บ้านโคกเพ็ด						ประชาชน มีการสัญจร ไป-มาสะดวก ร้อยละ 95	ถนนได้ มาตรฐาน อุบัติเหตุลดลง	กองช่าง
			ช่วงที่ 1 ถนนรอบหมู่ ยาว 2,000 เมตร กว้าง 4 เมตร หนา 0.15 เมตร	1,600,000	1,600,000	1,600,000	1,600,000	1,600,000			
			ช่วงที่ 2 จากบ้านโคกเพ็ด ถึงเขต อบต.ขามสมบูรณ์ ยาว 1,500 เมตร กว้าง 5 เมตร หนา 0.15 เมตร	1,500,000	1,500,000	1,500,000	1,500,000	1,500,000			
12	โครงการก่อสร้างถนน หินคลุกบดทับแน่น บ้านวังยาว หมู่ที่ 14	เพื่อก่อสร้างถนนให้ ได้มาตรฐาน	หมู่ที่ 14 บ้านวังยาว จากนายสายัญ จันทร์นอก ถึงนางางคำหาญ พิรักษา ยาว 1,500 เมตร กว้าง 4 เมตร หนา 0.15 เมตร	1,200,000	1,200,000	1,200,000	1,200,000	1,200,000	ประชาชน มีการสัญจร ไป-มาสะดวก ร้อยละ 95	ถนนได้ มาตรฐาน อุบัติเหตุลดลง	กองช่าง

ที่	โครงการ	วัตถุประสงค์	เป้าหมาย (ผลผลิตของโครงการ)	งบประมาณ					ตัวชี้วัด (KPI)	ผลที่คาดว่าจะได้รับ	หน่วยงานรับผิดชอบหลัก
				2566 (บาท)	2567 (บาท)	2568 (บาท)	2569 (บาท)	2570 (บาท)			
13	โครงการก่อสร้างถนนหินคลุกบดทับแน่น บ้านดอนเต็ง หมู่ที่ 15	เพื่อก่อสร้างถนนให้ได้มาตรฐาน	หมู่ที่ 15 บ้านดอนเต็ง ช่วงที่ 1 จากฝายน้ำล้นถึงเขตตำบลดอนใหญ่ ยาว 1,500 เมตร กว้าง 5 เมตร หนา 0.15 เมตร ช่วงที่ 2 จากประปาตัวใหม่ถึงเขตดอนใหญ่ ยาว 1,500 เมตร กว้าง 5 เมตร หนา 0.15 เมตร	1,500,000	1,500,000	1,500,000	1,500,000	1,500,000	ประชาชน มีการสัญจรไป-มาสะดวก ร้อยละ 95	ถนนได้มาตรฐาน อุบัติเหตุลดลง	กองช่าง
14	โครงการก่อสร้างถนนหินคลุกบดทับแน่น บ้านคองถาวร หมู่ที่ 17	เพื่อก่อสร้างถนนให้ได้มาตรฐาน	หมู่ที่ 17 บ้านคองถาวร จากโรงเรียนบ้านเมืองคองถึงนายจอย จานเหนือ ยาว 3,000 เมตร กว้าง 3 เมตร หนา 0.15 เมตร	1,800,000	1,800,000	1,800,000	1,800,000	1,800,000	ประชาชน มีการสัญจรไป-มาสะดวก ร้อยละ 95	ถนนได้มาตรฐาน อุบัติเหตุลดลง	กองช่าง
15	โครงการก่อสร้างถนนหินคลุกบดทับแน่น บ้านโนนตาลพัฒนา หมู่ที่ 21	เพื่อก่อสร้างถนนให้ได้มาตรฐาน	หมู่ที่ 21 บ้านโนนตาลพัฒนา จากป่าช้าสาธารณะประโยชน์ถึงสามแยกร่วมบ้านน้อย ม.7 นานายสุพิศ รอดวินิจ ยาว 1,200 เมตร กว้าง 5 เมตร หนา 0.15 เมตร	1,800,000	1,800,000	1,800,000	1,800,000	1,800,000	ประชาชน มีการสัญจรไป-มาสะดวก ร้อยละ 95	ถนนได้มาตรฐาน อุบัติเหตุลดลง	กองช่าง

ที่	โครงการ	วัตถุประสงค์	เป้าหมาย (ผลผลิตของโครงการ)	งบประมาณ					ตัวชี้วัด (KPI)	ผลที่คาดว่าจะได้รับ	หน่วยงานรับผิดชอบหลัก
				2566 (บาท)	2567 (บาท)	2568 (บาท)	2569 (บาท)	2570 (บาท)			
16	โครงการก่อสร้างถนนหินคลุกบดทับแน่น บ้านโนนแดง หมู่ที่ 4	เพื่อก่อสร้างถนนให้ได้มาตรฐาน	หมู่ที่ 4 บ้านโนนแดง จากหลัง รพ.สต. คูขาดถึง นานายบุญเชิด บุญวิจิตร ยาว 4,000 เมตร กว้าง 4 เมตร หนา 0.15 เมตร	1,600,000	1,600,000	1,600,000	1,600,000	1,600,000	ประชาชน มีการสัญจร ไป-มาสะดวก ร้อยละ 95	ถนนได้ มาตรฐาน อุบัติเหตุลดลง	กองช่าง
17	โครงการก่อสร้างถนนคอนกรีตเสริมเหล็กสายบ้านหนองหว้าน้อย - บ้านโนนสีสุก ตำบลเสมาใหญ่	เพื่อก่อสร้างถนนให้ได้มาตรฐาน	หมู่ที่ 5 บ้านหนองหว้าน้อย จากนายจ้อย แสงจันทร์ถึง บ้านโนนสีสุก ต.เสมาใหญ่ ยาว 3,600 เมตร กว้าง 5 เมตร หนา 0.15 เมตร	13,500,000	13,500,000	13,500,000	13,500,000	13,500,000	ประชาชน มีการสัญจร ไป-มาสะดวก ร้อยละ 95	ถนนได้ มาตรฐาน อุบัติเหตุลดลง	กองช่าง
18	โครงการก่อสร้างถนนหินคลุกบดทับแน่น บ้านดอนยาง หมู่ที่ 6	เพื่อก่อสร้างถนนให้ได้มาตรฐาน	หมู่ที่ 6 บ้านดอนยาง จากนางน้อย ธรรมวิตร ถึงนางณอม ประจิตร ยาว 2,200 เมตร กว้าง 5 เมตร หนา 0.15 เมตร	1,100,000	1,100,000	1,100,000	1,100,000	1,100,000	ประชาชน มีการสัญจร ไป-มาสะดวก ร้อยละ 95	ถนนได้ มาตรฐาน อุบัติเหตุลดลง	กองช่าง

ที่	โครงการ	วัตถุประสงค์	เป้าหมาย (ผลผลิตของโครงการ)	งบประมาณ					ตัวชี้วัด (KPI)	ผลที่คาดว่าจะได้รับ	หน่วยงานรับผิดชอบหลัก
				2566 (บาท)	2567 (บาท)	2568 (บาท)	2569 (บาท)	2570 (บาท)			
19	โครงการก่อสร้างถนนดินยกระดับบดทับแน่นบ้านดอนยาง หมู่ที่ 6	เพื่อก่อสร้างถนนให้ได้มาตรฐาน	หมู่ที่ 6 บ้านดอนยาง จากนางงามอำ ท้าวนอกถึงนายราเมต ทองนอก ยาว 1,500 เมตร กว้าง 5 เมตร หนา 0.15 เมตร สูง 1 เมตร	1,200,000	1,200,000	1,200,000	1,200,000	1,200,000	ประชาชนมีการสัญจรไป-มาสะดวก ร้อยละ 95	ถนนได้มาตรฐาน อุบัติเหตุลดลง	กองช่าง
20	โครงการก่อสร้างศาลาอเนกประสงค์ บ้านหนองหนาด หมู่ที่ 8	เพื่อใช้เป็นศาลาอเนกประสงค์ของหมู่บ้าน	หมู่ที่ 8 บ้านหนองหนาด ก่อสร้างศาลาอเนกประสงค์ บริเวณที่ดินสาธารณะบ้านหนองหนาด กว้าง 7 เมตร ยาว 25 เมตร สูง 4 เมตร	1,200,000	1,200,000	1,200,000	1,200,000	1,200,000	ประชาชนได้ใช้ประโยชน์ ร้อยละ 95	มีศาลาอเนกประสงค์สำหรับทำกิจกรรมต่างๆ	กองช่าง
21	โครงการก่อสร้างฌาปนสถานแบบไร้มลพิษ	เพื่อใช้เป็นสถานที่ประกอบพิธีเผาศพแบบไร้มลพิษ	พื้นที่ตำบลคูขาด	3,000,000	3,000,000	3,000,000	3,000,000	3,000,000	มลพิษทางอากาศจากฌาปนสถานลดลง ร้อยละ 70	มลพิษทางอากาศจากฌาปนสถานลดลง	กองช่าง

ที่	โครงการ	วัตถุประสงค์	เป้าหมาย (ผลผลิตของโครงการ)	งบประมาณ					ตัวชี้วัด (KPI)	ผลที่คาดว่าจะได้รับ	หน่วยงานรับผิดชอบหลัก
				2566 (บาท)	2567 (บาท)	2568 (บาท)	2569 (บาท)	2570 (บาท)			
22	โครงการก่อสร้างถนนคอนกรีตเสริมเหล็กบ้านปอบิต หมู่ที่ 1	เพื่อก่อสร้างถนนให้ได้มาตรฐาน	หมู่ที่ 1 บ้านปอบิต จากบ้านอ้วย จริตกลาง ถึงถนนสายเมืองคองบ้านวัดกว้าง 4 เมตร ยาว 700 เมตร พร้อมไหล่ทางข้างละ 0.50 เมตร	1,800,000	1,800,000	1,800,000	1,800,000	1,800,000	ประชาชนมีการสัญจรไป-มาสะดวก ร้อยละ 95	ถนนได้มาตรฐาน อุบัติเหตุลดลง	กองช่าง
23	โครงการก่อสร้างถนนคอนกรีตเสริมเหล็กบ้านคูขาด หมู่ที่ 3	เพื่อก่อสร้างถนนให้ได้มาตรฐาน	หมู่ที่ 3 บ้านคูขาด จากบ้านคูขาดถึงบ้านเหล่ากว้าง 6 เมตร ยาว 2,500 เมตร หนา 0.15 เมตร	10,000,000	10,000,000	10,000,000	10,000,000	10,000,000	ประชาชนมีการสัญจรไป-มาสะดวก ร้อยละ 95	ถนนได้มาตรฐาน อุบัติเหตุลดลง	กองช่าง
24	โครงการก่อสร้างถนนคอนกรีตเสริมเหล็กบ้านน้อย หมู่ที่ 7	เพื่อก่อสร้างถนนให้ได้มาตรฐาน	หมู่ที่ 7 บ้านน้อย ช่วงที่ 1 จากนางามทิม ประจิตร ถึงแยกตำบลเสมาใหญ่ กว้าง 5 เมตร ยาว 1,200 เมตร หนา 0.15 เมตร ช่วงที่ 2 แยกหนองระเริงถึงสุดแนวเขตป่าช้า กว้าง 4 เมตร ยาว 700 เมตร หนา 0.15 เมตร	3,900,000	3,900,000	3,900,000	3,900,000	3,900,000	ประชาชนมีการสัญจรไป-มาสะดวก ร้อยละ 95	ถนนได้มาตรฐาน อุบัติเหตุลดลง	กองช่าง

ที่	โครงการ	วัตถุประสงค์	เป้าหมาย (ผลผลิตของโครงการ)	งบประมาณ					ตัวชี้วัด (KPI)	ผลที่คาดว่าจะได้รับ	หน่วยงานรับผิดชอบหลัก
				2566 (บาท)	2567 (บาท)	2568 (บาท)	2569 (บาท)	2570 (บาท)			
25	โครงการปรับปรุงผิวจราจรแอสฟัลท์ติกคอนกรีต บ้านโคกเพ็ด หมู่ที่ 11	เพื่อปรับปรุงถนนให้ได้มาตรฐาน	หมู่ที่ 11 บ้านโคกเพ็ด จากบ้านนายชินภัทร ประเสริฐถึงบ้านนายสภาพร นรินทร์นอก กว้าง 5 เมตร ยาว 1,400 เมตร หนา 0.15 เมตร	2,800,000	2,800,000	2,800,000	2,800,000	2,800,000	ประชาชน มีการสัญจรไป-มาสะดวก ร้อยละ 95	ถนนได้มาตรฐาน อุบัติเหตุลดลง	กองช่าง
26	โครงการก่อสร้างถนนหินคลุกบดทับแน่น บ้านโคกเพ็ด หมู่ที่ 11	เพื่อก่อสร้างถนนให้ได้มาตรฐาน	หมู่ที่ 11 บ้านโคกเพ็ด จากสวนนายพิน ประเสริฐสงคราม ถึงนายเจริญ นรินทร์นอก กว้าง 5 เมตร ยาว 3,000 เมตร หนา 0.15 เมตร	3,300,000	3,300,000	3,300,000	3,300,000	3,300,000	ประชาชน มีการสัญจรไป-มาสะดวก ร้อยละ 95	ถนนได้มาตรฐาน อุบัติเหตุลดลง	กองช่าง
27	โครงการก่อสร้างถนนหินคลุกบดทับแน่น บ้านโคกเพ็ด หมู่ที่ 11	เพื่อก่อสร้างถนนให้ได้มาตรฐาน	หมู่ที่ 11 บ้านโคกเพ็ด จากบ้านนายชินภัทร ประเสริฐถึงบ้านโนนสีพัน ต.ขามสมบูรณ์ กว้าง 5 เมตร ยาว 3,000 เมตร หนา 0.15 เมตร	3,750,000	3,750,000	3,750,000	3,750,000	3,750,000	ประชาชน มีการสัญจรไป-มาสะดวก ร้อยละ 95	ถนนได้มาตรฐาน อุบัติเหตุลดลง	กองช่าง

ที่	โครงการ	วัตถุประสงค์	เป้าหมาย (ผลผลิตของโครงการ)	งบประมาณ					ตัวชี้วัด (KPI)	ผลที่คาดว่าจะได้รับ	หน่วยงานรับผิดชอบหลัก
				2566 (บาท)	2567 (บาท)	2568 (บาท)	2569 (บาท)	2570 (บาท)			
28	โครงการปรับปรุงผิวจราจรแอสฟัลท์ติกคอนกรีต บ้านเหล่า หมู่ที่ 13	เพื่อก่อสร้างถนนให้ได้มาตรฐาน	หมู่ที่ 13 บ้านเหล่า สายบ้านสนวน - บ้านเหล่า กว้าง 5 เมตร ยาว 1,500 เมตร หนา 0.05 เมตร	2,400,000	2,400,000	2,400,000	2,400,000	2,400,000	ประชาชน มีการสัญจรไป-มาสะดวก ร้อยละ 95	ถนนได้มาตรฐาน อุบัติเหตุลดลง	กองช่าง
29	โครงการก่อสร้างถนนหินคลุกบดทับแน่น บ้านคองถาวร หมู่ที่ 17	เพื่อก่อสร้างถนนให้ได้มาตรฐาน	หมู่ที่ 17 บ้านคองถาวร ช่วงที่ 1 จากข้างโรงเรียนบ้านเมืองคองถึงนายจอยจานเหนือ กว้าง 4 เมตร ยาว 2,000 เมตร หนา 0.15 เมตร	2,000,000	2,000,000	2,000,000	2,000,000	2,000,000	ประชาชน มีการสัญจรไป-มาสะดวก ร้อยละ 95	ถนนได้มาตรฐาน อุบัติเหตุลดลง	กองช่าง
			ช่วงที่ 2 จากนางงเขี้ยวมุยจันทร์ ถึงนายทิมกรวยสวัสดิ์ กว้าง 3 เมตร ยาว 1,500 เมตร หนา 0.15 เมตร	1,120,000	1,120,000	1,120,000	1,120,000	1,120,000			
30	โครงการก่อสร้างลานอเนกประสงค์ บ้านคองถาวร หมู่ที่ 17	เพื่อให้ประชาชนใช้ทำกิจกรรมในหมู่บ้าน	หมู่ที่ 17 บ้านคองถาวร ก่อสร้างลานอเนกประสงค์ติดกับประปาหมู่บ้าน กว้าง 50 เมตร ยาว 50 เมตร หนา 0.10 เมตร	1,000,000	1,000,000	1,000,000	1,000,000	1,000,000	ประชาชน มีสถานที่จัดกิจกรรมในหมู่บ้าน	ประชาชน มีสถานที่จัดกิจกรรมในหมู่บ้าน	กองช่าง

ที่	โครงการ	วัตถุประสงค์	เป้าหมาย (ผลผลิตของโครงการ)	งบประมาณ					ตัวชี้วัด (KPI)	ผลที่คาดว่าจะได้รับ	หน่วยงานรับผิดชอบหลัก
				2566 (บาท)	2567 (บาท)	2568 (บาท)	2569 (บาท)	2570 (บาท)			
31	โครงการก่อสร้างสนามกีฬาอเนกประสงค์พร้อมเครื่องเล่นเด็กบ้านโปปิด หมู่ที่ 1	เพื่อให้ประชาชนมีสถานที่จัดกิจกรรมและเด็กมีสถานที่ออกกำลังกาย	หมู่ที่ 1 บ้านโปปิด ก่อสร้างลานกีฬาพร้อมเครื่องเล่นเด็ก กว้าง 20 เมตร ยาว 40 เมตร	3,000,000	3,000,000	3,000,000	3,000,000	3,000,000	ประชาชนมีสถานที่จัดกิจกรรมในหมู่บ้าน ร้อยละ 80	ประชาชนมีสถานที่จัดกิจกรรมในหมู่บ้าน	กองช่าง
32	โครงการก่อสร้างถนนคอนกรีตเสริมเหล็กพร้อมติดตั้งไฟฟ้าส่องสว่างพลังงานแสงอาทิตย์ บ้านโปปิด หมู่ที่ 1	เพื่อก่อสร้างถนนให้ได้มาตรฐาน	หมู่ที่ 1 บ้านโปปิด จากลานอเนกประสงค์เดินประรำถึงเขตเชื่อมต่อตำบลขามสมบูรณ์ กว้าง 4 เมตร ยาว 2,500 เมตร หนา 0.15 เมตร	8,500,000	8,500,000	10,000,000	10,000,000	10,000,000	ประชาชนมีการสัญจรไป-มาสะดวก ร้อยละ 95	ถนนได้มาตรฐาน อุบัติเหตุลดลง	กองช่าง
33	โครงการก่อสร้างสนามฟุตบอลหญ้าเทียม บ้านโปปิด หมู่ที่ 1	เพื่อก่อสร้างสนามฟุตบอลหญ้าเทียม	หมู่ที่ 1 บ้านโปปิด บริเวณลานอเนกประสงค์	3,000,000	3,000,000	3,000,000	3,000,000	3,000,000	ประชาชนมีสถานที่ออกกำลังกาย ร้อยละ 80	ประชาชนมีสนามหญ้าเทียมไว้ออกกำลังกาย	กองช่าง

ที่	โครงการ	วัตถุประสงค์	เป้าหมาย (ผลผลิตของโครงการ)	งบประมาณ					ตัวชี้วัด (KPI)	ผลที่คาดว่าจะได้รับ	หน่วยงานรับผิดชอบหลัก
				2566 (บาท)	2567 (บาท)	2568 (บาท)	2569 (บาท)	2570 (บาท)			
34	โครงการก่อสร้างถนนคอนกรีตเสริมเหล็กพร้อมไหล่ทางบ้านเหล่า หมู่ที่ 13	เพื่อก่อสร้างถนนให้ได้มาตรฐาน	หมู่ที่ 13 บ้านเหล่า สายบ้านเหล่า - โนนแดง กว้าง 5 เมตร ยาว 2,400 เมตร หนา 0.15 เมตร	10,000,000	10,000,000	10,000,000	10,000,000	10,000,000	ประชาชน มีการสัญจร ไป-มาสะดวก ร้อยละ 95	ถนนได้ มาตรฐาน อุบัติเหตุลดลง	กองช่าง
35	โครงการก่อสร้างถนนคอนกรีตเสริมเหล็กพร้อมไหล่ทางบ้านคางาว หมู่ที่ 17	เพื่อก่อสร้างถนนให้ได้มาตรฐาน	หมู่ที่ 17 บ้านคางาว จากโรงเรียนบ้านเมืองคาง - ถึงนายนายจอย จานเหนือ กว้าง 6 เมตร ยาว 3,000 เมตร หนา 0.15 เมตร	9,000,000	9,000,000	9,000,000	9,000,000	9,000,000	ประชาชน มีการสัญจร ไป-มาสะดวก ร้อยละ 95	ถนนได้ มาตรฐาน อุบัติเหตุลดลง	กองช่าง
36	โครงการก่อสร้างถนนคอนกรีตเสริมเหล็กพร้อมไหล่ทางบ้านโนนไร่ หมู่ที่ 20	เพื่อก่อสร้างถนนให้ได้มาตรฐาน	หมู่ที่ 20 บ้านโนนไร่ สามแยกนายนายไพฑูรย์ มงคลพงษ์ถึงนายนายประสาท กำลังเลิศ เขตเชื่อมต่อ ระหว่างตำบลคูขาดกับตำบล เมืองคาง กว้าง 5 เมตร ยาว 1,100 เมตร หนา 0.15 เมตร พร้อมไหล่ทาง	3,500,000	3,500,000	3,500,000	3,500,000	3,500,000	ประชาชน มีการสัญจร ไป-มาสะดวก ร้อยละ 95	ถนนได้ มาตรฐาน อุบัติเหตุลดลง	กองช่าง

ที่	โครงการ	วัตถุประสงค์	เป้าหมาย (ผลผลิตของโครงการ)	งบประมาณ					ตัวชี้วัด (KPI)	ผลที่คาดว่าจะได้รับ	หน่วยงานรับผิดชอบหลัก
				2566 (บาท)	2567 (บาท)	2568 (บาท)	2569 (บาท)	2570 (บาท)			
37	โครงการก่อสร้างสะพานลำห้วยไผ่ บ้านปอบิด หมู่ที่ 1	เพื่อก่อสร้างสะพานให้ได้มาตรฐาน	หมู่ที่ 1 บ้านปอบิด ก่อสร้างสะพาน ขนาดกว้าง 6 เมตร ยาว 20 เมตร	3,000,000	3,000,000	3,000,000	3,000,000	3,000,000	ประชาชน มีการสัญจรไป-มาสะดวก ร้อยละ 95	สะพานมีมาตรฐาน ประชาชนสามารถสัญจรได้	กองช่าง
38	โครงการก่อสร้างถนนคอนกรีตเสริมเหล็ก สายบ้านคูขาด หมู่ที่ 3 - บ้านเหล่า หมู่ที่ 13	เพื่อก่อสร้างถนนให้ได้มาตรฐาน	กว้าง 6 เมตร ยาว 3,000 เมตร หนา 0.15 เมตร หินคลุกไหล่ทาง ข้างละ 0.50 เมตร หนา 0.15 เมตร	10,000,000	10,000,000	10,000,000	10,000,000	10,000,000	ประชาชน มีการสัญจรไป-มาสะดวก ร้อยละ 95	ถนนได้มาตรฐาน อุบัติเหตุลดลง	กองช่าง
39	โครงการก่อสร้างถนนคอนกรีตเสริมเหล็ก สายบ้านสนวน หมู่ที่ 16 ถึงบ้านโนนแดง หมู่ที่ 4 นม.ถ.115-05	เพื่อก่อสร้างถนนให้ได้มาตรฐาน	กว้าง 6 เมตร ยาว 2,500 เมตร หนา 0.15 เมตร	10,000,000	10,000,000	10,000,000	10,000,000	10,000,000	ประชาชน มีการสัญจรไป-มาสะดวก ร้อยละ 95	ถนนได้มาตรฐาน อุบัติเหตุลดลง	กองช่าง
40	โครงการก่อสร้างถนนคอนกรีตเสริมเหล็ก พร้อมไฟฟ้าส่องสว่าง พลังงานแสงอาทิตย์ บ้านเมืองคง หมู่ที่ 2	เพื่อก่อสร้างถนนให้ได้มาตรฐาน	หมู่ที่ 2 บ้านเมืองคง กว้าง 4 เมตร ยาว 500 เมตร หนา 0.15 เมตร ติดตั้งเสาไฟฟ้า 20 จุด	-	-	-	2,700,000	2,700,000	ประชาชน มีการสัญจรไป-มาสะดวก ร้อยละ 95	ถนนได้มาตรฐาน อุบัติเหตุลดลง	กองช่าง

ที่	โครงการ	วัตถุประสงค์	เป้าหมาย (ผลผลิตของโครงการ)	งบประมาณ					ตัวชี้วัด (KPI)	ผลที่คาดว่าจะได้รับ	หน่วยงานรับผิดชอบหลัก
				2566 (บาท)	2567 (บาท)	2568 (บาท)	2569 (บาท)	2570 (บาท)			
41	โครงการก่อสร้างสนามฟุตบอลพร้อมติดตั้งโคมไฟฟ้าส่องสว่าง บ้านปอบิต หมู่ที่ 1	เพื่อให้ประชาชนมีสถานที่ออกกำลังกาย	หมู่ที่ 1 บ้านปอบิต ก่อสร้างสนามฟุตบอลพร้อมติดตั้งโคมไฟฟ้าส่องสว่าง ขนาดกว้าง 22 เมตร ยาว 42 เมตร หนา 0.10 เมตร	-	-	500,000	500,000	500,000	ประชาชนมีสถานออกกำลังกาย และมีสุขภาพดี	ประชาชนมีสถานออกกำลังกายในหมู่บ้าน	กองช่าง
42	โครงการปรับปรุงผิวจราจรแอสฟัลท์ติกคอนกรีต บ้านโคกเสี้ยว หมู่ที่ 9	เพื่อก่อสร้างถนนให้ได้มาตรฐาน	หมู่ที่ 9 บ้านโคกเสี้ยว จากหน้าโรงเรียนถึงบ้านนายสมบูรณ์ หลันจันทิก กว้าง 5 เมตร ยาว 700 เมตร หนา 0.05 เมตร	-	-	1,300,000	1,300,000	1,300,000	ประชาชนมีการสัญจรไป-มาสะดวก ร้อยละ 95	ถนนได้มาตรฐานอุบัติเหตุลดลง	กองช่าง
43	โครงการก่อสร้างถนนคอนกรีตเสริมเหล็ก บ้านโคกเสี้ยว หมู่ที่ 9	เพื่อก่อสร้างถนนให้ได้มาตรฐาน	หมู่ที่ 9 บ้านโคกเสี้ยว จากสวนนางไพจิตร ทุนเพิ่มถึงนางสาวสำเนียง นรินทรนอก กว้าง 5 เมตร ยาว 300 เมตร หนา 0.15 เมตร พร้อมหินลูกรังไหลทาง ข้างละ 0.50 เมตร			1,000,000	1,000,000	1,000,000	ประชาชนมีการสัญจรไป-มาสะดวก ร้อยละ 95	ถนนได้มาตรฐานอุบัติเหตุลดลง	กองช่าง

ที่	โครงการ	วัตถุประสงค์	เป้าหมาย (ผลผลิตของโครงการ)	งบประมาณ					ตัวชี้วัด (KPI)	ผลที่คาดว่าจะได้รับ	หน่วยงานรับผิดชอบหลัก
				2566 (บาท)	2567 (บาท)	2568 (บาท)	2569 (บาท)	2570 (บาท)			
44	โครงการก่อสร้างถนนคอนกรีตเสริมเหล็กบ้านหนองหัว หมู่ที่ 12	เพื่อก่อสร้างถนนให้ได้มาตรฐาน	หมู่ที่ 12 บ้านหนองหัว จากสวนป่าถึงนายแสงดาว ชัยนอก กว้าง 4 เมตร ยาว 2,500 เมตร หนา 0.15	-	-	6,500,000	6,500,000	6,500,000	ประชาชน มีการสัญจร ไป-มาสะดวก ร้อยละ 90	ถนนได้ มาตรฐาน อุบัติเหตุลดลง	กองช่าง
45	โครงการก่อสร้างถนนคอนกรีตเสริมเหล็กบ้านวังยาว หมู่ที่ 14	เพื่อก่อสร้างถนนให้ได้มาตรฐาน	หมู่ที่ 14 บ้านวังยาว ช่วงที่ 1 จากบ้านนางฝน นรินทร์นอกถึงบ้านนายไปล์ เทพนอก กว้าง 3 เมตร ยาว 150 เมตร หนา 0.15 เมตร ช่วงที่ 2 จากบ้านนายเชิด จารีกกลาง ถึงบ้านนายทองพูน การบรรจง กว้าง 4 เมตร ยาว 40 เมตร หนา 0.15 เมตร ช่วงที่ 3 จากบ้านนางดวง นรินทร์นอกถึงนางคำหาญ พิรักษา กว้าง 4 เมตร ยาว 400 เมตร หนา 0.15	-	-	300,000	300,000	300,000	ประชาชน มีการสัญจร ไป-มาสะดวก ร้อยละ 90	ถนนได้ มาตรฐาน อุบัติเหตุลดลง	กองช่าง

ที่	โครงการ	วัตถุประสงค์	เป้าหมาย (ผลผลิตของโครงการ)	งบประมาณ					ตัวชี้วัด (KPI)	ผลที่คาดว่าจะได้รับ	หน่วยงานรับผิดชอบหลัก
				2566 (บาท)	2567 (บาท)	2568 (บาท)	2569 (บาท)	2570 (บาท)			
46	โครงการก่อสร้างรางระบายน้ำ บ้านวังยาว หมู่ที่ 14	เพื่อก่อสร้างถนนให้ได้มาตรฐาน	หมู่ที่ 14 บ้านวังยาว ระยะทาง 500 เมตร กว้าง 0.50 เมตร ลึก 0.70 เมตร	-	-	1,250,000	1,250,000	1,250,000	ประชาชน มีการสัญจรไป-มาสะดวก ร้อยละ 90	ถนนได้มาตรฐาน อุบัติเหตุลดลง	กองช่าง
47	โครงการก่อสร้างถนนคอนกรีตเสริมเหล็ก บ้านดอนเต็ง หมู่ที่ 15	เพื่อก่อสร้างถนนให้ได้มาตรฐาน	หมู่ที่ 15 บ้านดอนเต็ง	-	-	170,000	170,000	170,000	ประชาชน มีการสัญจรไป-มาสะดวก ร้อยละ 90	ถนนได้มาตรฐาน อุบัติเหตุลดลง	กองช่าง
			ช่วงที่ 1 จากบ้านนพดล การบรรจุถึงสวนนางประสิทธิ์ คังสีดา กว้าง 3 เมตร ยาว 80 เมตร หนา 0.15 เมตร								
			ช่วงที่ 2 จากหลังวัดปอบิดถึงฝายดอนเต็ง กว้าง 4 เมตร ยาว 400 เมตร หนา 0.15 เมตร	-	-	1,100,000	1,100,000	1,100,000			
48	โครงการก่อสร้างถนนคอนกรีตเสริมเหล็ก สายบ้านสนวน - บ้านโคกเพ็ด นม.ถ.115-001	เพื่อก่อสร้างถนนให้ได้มาตรฐาน	กว้าง 5 เมตร ยาว 1,300 เมตร หนา 0.15 เมตร	-	-	4,875,000	4,875,000	4,875,000	ประชาชน มีการสัญจรไป-มาสะดวก ร้อยละ 95	ถนนได้มาตรฐาน อุบัติเหตุลดลง	กองช่าง

ที่	โครงการ	วัตถุประสงค์	เป้าหมาย (ผลผลิตของโครงการ)	งบประมาณ					ตัวชี้วัด (KPI)	ผลที่คาดว่าจะได้รับ	หน่วยงานรับผิดชอบหลัก
				2566 (บาท)	2567 (บาท)	2568 (บาท)	2569 (บาท)	2570 (บาท)			
49	โครงการก่อสร้างถนนคอนกรีตเสริมเหล็กสายบ้านเหล่า - บ้านคูขาด นม.ถ.115-002	เพื่อก่อสร้างถนนให้ได้มาตรฐาน	กว้าง 5 เมตร ยาว 3,000 เมตร หนา 0.15 เมตร	-	-	11,250,000	11,250,000	11,250,000	ประชาชนมีการสัญจรไป-มาสะดวก ร้อยละ 95	ถนนได้มาตรฐาน อุบัติเหตุลดลง	กองช่าง
50	โครงการก่อสร้างถนนคอนกรีตเสริมเหล็กสายบ้านโคกเสี้ยว - บ้านโคกเพ็ด นม.ถ.115-003	เพื่อก่อสร้างถนนให้ได้มาตรฐาน	กว้าง 5 เมตร ยาว 3,000 เมตร หนา 0.15 เมตร	-	-	11,250,000	11,250,000	11,250,000	ประชาชนมีการสัญจรไป-มาสะดวก ร้อยละ 95	ถนนได้มาตรฐาน อุบัติเหตุลดลง	กองช่าง
51	โครงการก่อสร้างถนนคอนกรีตเสริมเหล็กสายบ้านดอนยาง - บ้านไร่ นม.ถ.115-004	เพื่อก่อสร้างถนนให้ได้มาตรฐาน	กว้าง 5 เมตร ยาว 3,400 เมตร หนา 0.15 เมตร	-	-	12,750,000	12,750,000	12,750,000	ประชาชนมีการสัญจรไป-มาสะดวก ร้อยละ 95	ถนนได้มาตรฐาน อุบัติเหตุลดลง	กองช่าง
52	โครงการก่อสร้างถนนคอนกรีตเสริมเหล็กสายบ้านน้อย - บ้านนา นม.ถ.115-005	เพื่อก่อสร้างถนนให้ได้มาตรฐาน	กว้าง 5 เมตร ยาว 1,400 เมตร หนา 0.15 เมตร	-	-	5,250,000	5,250,000	5,250,000	ประชาชนมีการสัญจรไป-มาสะดวก ร้อยละ 95	ถนนได้มาตรฐาน อุบัติเหตุลดลง	กองช่าง
53	โครงการก่อสร้างถนนคอนกรีตเสริมเหล็กสายบ้านหนองหัว - บ้านไร่ นม.ถ.115-006	เพื่อก่อสร้างถนนให้ได้มาตรฐาน	กว้าง 4 เมตร ยาว 4,000 เมตร หนา 0.15 เมตร	-	-	12,000,000	12,000,000	12,000,000	ประชาชนมีการสัญจรไป-มาสะดวก ร้อยละ 95	ถนนได้มาตรฐาน อุบัติเหตุลดลง	กองช่าง

ที่	โครงการ	วัตถุประสงค์	เป้าหมาย (ผลผลิตของโครงการ)	งบประมาณ					ตัวชี้วัด (KPI)	ผลที่คาดว่าจะได้รับ	หน่วยงานรับผิดชอบหลัก
				2566 (บาท)	2567 (บาท)	2568 (บาท)	2569 (บาท)	2570 (บาท)			
53	โครงการก่อสร้างถนนคอนกรีตเสริมเหล็กสายบ้านไร่ - บ้านหนองบง นม.ถ.115-007	เพื่อก่อสร้างถนนให้ได้มาตรฐาน	กว้าง 5 เมตร ยาว 1,000 เมตร หนา 0.15 เมตร	-	-	3,750,000	3,750,000	3,750,000	ประชาชนมีการสัญจรไป-มาสะดวก ร้อยละ 95	ถนนได้มาตรฐาน อุบัติเหตุลดลง	กองช่าง
54	โครงการก่อสร้างถนนคอนกรีตเสริมเหล็กสายบ้านโคกเพ็ด - บ้านโนนสีพัน นม.ถ.115-008	เพื่อก่อสร้างถนนให้ได้มาตรฐาน	กว้าง 5 เมตร ยาว 3,000 เมตร หนา 0.15 เมตร	-	-	11,250,000	11,250,000	11,250,000	ประชาชนมีการสัญจรไป-มาสะดวก ร้อยละ 95	ถนนได้มาตรฐาน อุบัติเหตุลดลง	กองช่าง
55	โครงการก่อสร้างถนนคอนกรีตเสริมเหล็กสายบ้านจิว - บ้านโคกน้อย นม.ถ.115-009	เพื่อก่อสร้างถนนให้ได้มาตรฐาน	กว้าง 5 เมตร ยาว 1,800 เมตร หนา 0.15 เมตร	-	-	6,750,000	6,750,000	6,750,000	ประชาชนมีการสัญจรไป-มาสะดวก ร้อยละ 95	ถนนได้มาตรฐาน อุบัติเหตุลดลง	กองช่าง
56	โครงการก่อสร้างถนนคอนกรีตเสริมเหล็กสายบ้านหนองหนาด - บ้านโคกใหญ่พัฒนา นม.ถ.115-010	เพื่อก่อสร้างถนนให้ได้มาตรฐาน	กว้าง 4 เมตร ยาว 1,700 เมตร หนา 0.15 เมตร	-	-	5,100,000	5,100,000	5,100,000	ประชาชนมีการสัญจรไป-มาสะดวก ร้อยละ 95	ถนนได้มาตรฐาน อุบัติเหตุลดลง	กองช่าง

ที่	โครงการ	วัตถุประสงค์	เป้าหมาย (ผลผลิตของโครงการ)	งบประมาณ					ตัวชี้วัด (KPI)	ผลที่คาดว่าจะได้รับ	หน่วยงานรับผิดชอบหลัก
				2566 (บาท)	2567 (บาท)	2568 (บาท)	2569 (บาท)	2570 (บาท)			
57	โครงการก่อสร้างถนนคอนกรีตเสริมเหล็กสายบ้านโคกเพ็ด - บ้านโคกสะอาด นม.ถ.115-011	เพื่อก่อสร้างถนนให้ได้มาตรฐาน	กว้าง 5 เมตร ยาว 1,000 เมตร หนา 0.15 เมตร	-	-	3,750,000	3,750,000	3,750,000	ประชาชนมีการสัญจรไป-มาสะดวก ร้อยละ 95	ถนนได้มาตรฐาน อุบัติเหตุลดลง	กองช่าง
58	โครงการก่อสร้างถนนคอนกรีตเสริมเหล็กสายบ้านปอบิด - บ้านโจด นม.ถ.115-012	เพื่อก่อสร้างถนนให้ได้มาตรฐาน	กว้าง 5 เมตร ยาว 2,500 เมตร หนา 0.15 เมตร	-	-	9,375,000	9,375,000	9,375,000	ประชาชนมีการสัญจรไป-มาสะดวก ร้อยละ 95	ถนนได้มาตรฐาน อุบัติเหตุลดลง	กองช่าง
59	โครงการก่อสร้างถนนคอนกรีตเสริมเหล็กสายบ้านโคกเสี้ยว - บ้านโคกสะอาด นม.ถ.115-013	เพื่อก่อสร้างถนนให้ได้มาตรฐาน	กว้าง 4 เมตร ยาว 1,500 เมตร หนา 0.15 เมตร	-	-	4,500,000	4,500,000	4,500,000	ประชาชนมีการสัญจรไป-มาสะดวก ร้อยละ 95	ถนนได้มาตรฐาน อุบัติเหตุลดลง	กองช่าง

ที่	โครงการ	วัตถุประสงค์	เป้าหมาย (ผลผลิตของโครงการ)	งบประมาณ					ตัวชี้วัด (KPI)	ผลที่คาดว่าจะได้รับ	หน่วยงานรับผิดชอบหลัก
				2566 (บาท)	2567 (บาท)	2568 (บาท)	2569 (บาท)	2570 (บาท)			
60	โครงการขยายถนนหรือปรับปรุงซ่อมแซมถนนคอนกรีตเสริมเหล็กบ้านโคกเสี้ยว หมู่ที่ 9	เพื่อก่อสร้างถนนให้ได้มาตรฐาน	หมู่ที่ 9 บ้านโคกเสี้ยว ช่วงที่ 1 จากซุ้มประตูทางเข้าหมู่บ้านถึงสี่แยกคลองส่งน้ำ กว้าง 5 เมตร ยาว 450 เมตร หนา 0.15 พร้อมวางท่อ 1 จุด ช่วงที่ 2 จากสี่แยกคลองส่งน้ำถึงบ้านนางมาลัย กุนอก กว้าง 5 เมตร ยาว 750 เมตร หนา 0.15 พร้อมวางท่อ 1 จุด	-	-	1,500,000	1,500,000	1,500,000	ประชาชนมีการสัญจรไป-มาสะดวก ร้อยละ 90	ถนนได้มาตรฐาน อุบัติเหตุลดลง	กองช่าง
รวม	60 โครงการ			158,270,000	158,270,000	278,950,000	281,650,000	281,650,000			

แผนงานเคหะและชุมชน

ที่	โครงการ	วัตถุประสงค์	เป้าหมาย (ผลผลิตของโครงการ)	งบประมาณ					ตัวชี้วัด (KPI)	ผลที่คาดว่าจะได้รับ	หน่วยงานรับผิดชอบหลัก
				2566 (บาท)	2567 (บาท)	2568 (บาท)	2569 (บาท)	2570 (บาท)			
1	โครงการก่อสร้างระบบประปาขนาดใหญ่มาก บ้านโนนแดง หมู่ที่ 4	เพื่อให้ประชาชนมีน้ำใช้สำหรับอุปโภคและบริโภคตลอดทั้งปี	หมู่ที่ 4 บ้านโนนแดง ก่อสร้างระบบประปาขนาดใหญ่มากบริเวณบึงคูขาด	7,000,000	7,000,000	7,000,000	7,000,000	7,000,000	ประชาชนมีน้ำใช้ตลอดทั้งปีร้อยละ 95	ประชาชนมีน้ำใช้สำหรับอุปโภคและบริโภคตลอดทั้งปี	กองช่าง
2	โครงการก่อสร้างระบบประปาขนาดใหญ่ บ้านจิว หมู่ที่ 10	เพื่อให้ประชาชนมีน้ำใช้สำหรับอุปโภคและบริโภคตลอดทั้งปี	หมู่ที่ 10 บ้านจิว ก่อสร้างระบบประปาขนาดใหญ่บริเวณที่สาธารณะหนองระเลิง	5,000,000	5,000,000	5,000,000	5,000,000	5,000,000	ประชาชนมีน้ำใช้ตลอดทั้งปีร้อยละ 95	ประชาชนมีน้ำใช้สำหรับอุปโภคและบริโภคตลอดทั้งปี	กองช่าง
3	โครงการก่อสร้างระบบประปาขนาดใหญ่ บ้านโคกเพ็ด หมู่ที่ 11	เพื่อให้ประชาชนมีน้ำใช้สำหรับอุปโภคและบริโภคตลอดทั้งปี	หมู่ที่ 11 บ้านโคกเพ็ด ก่อสร้างระบบประปาขนาดใหญ่แบบบาดาลพร้อมวางท่อเมน	5,000,000	5,000,000	5,000,000	5,000,000	5,000,000	ประชาชนมีน้ำใช้ตลอดทั้งปีร้อยละ 95	ประชาชนมีน้ำใช้สำหรับอุปโภคและบริโภคตลอดทั้งปี	กองช่าง

ที่	โครงการ	วัตถุประสงค์	เป้าหมาย (ผลผลิตของโครงการ)	งบประมาณ					ตัวชี้วัด (KPI)	ผลที่คาดว่าจะได้รับ	หน่วยงานรับผิดชอบหลัก
				2566 (บาท)	2567 (บาท)	2568 (บาท)	2569 (บาท)	2570 (บาท)			
4	โครงการขยายไฟฟ้าเพื่อการเกษตร บ้านโนนแดง หมู่ที่ 4	เพื่อให้ประชาชนมีไฟฟ้าใช้อย่างทั่วถึง	หมู่ที่ 4 บ้านโนนแดง จากสวนนายสุธีรัตน์ บุญวิจิตร ถึงนายนายฟุ้ง บุญภักดี ระยะทาง 1,200 เมตร	1,000,000	1,000,000	1,000,000	1,000,000	1,000,000	ประชาชนมีไฟฟ้าใช้อย่างทั่วถึง ร้อยละ 80	ประชาชนมีไฟฟ้าใช้อย่างทั่วถึง	กองช่าง
5	โครงการก่อสร้างระบบสูบน้ำพลังงานแสงอาทิตย์	เพื่อใช้ระบบสูบน้ำแม่พลังงานแสงอาทิตย์เป็นการประหยัดพลังงานไฟฟ้า	พื้นที่ตำบลคูขาด ก่อสร้างระบบสูบน้ำพลังงานแสงอาทิตย์ บึงคูขาด	3,000,000	3,000,000	3,000,000	3,000,000	3,000,000	ประชาชนมีน้ำประปาใช้และลดการใช้ไฟฟ้าลง ร้อยละ 70	ประหยัดพลังงานไฟฟ้าและมีระบบประปา	กองช่าง
6	โครงการปรับปรุงระบบประปาทั้งระบบพร้อมวางท่อเมนใหม่ บ้านโปปิด หมู่ที่ 1	เพื่อให้ประชาชนมีน้ำประปาที่สะอาดใช้ตลอดทั้งปี	หมู่ที่ 1 บ้านโปปิด รอบหมู่บ้าน รวมระยะทาง 2,500 เมตร	2,500,000	2,500,000	2,500,000	2,500,000	2,500,000	ประชาชนมีน้ำประปาสะอาดใช้ตลอดปี ร้อยละ 95	ประชาชนมีน้ำประปาสะอาดใช้ตลอดปี	กองช่าง
7	โครงการปรับปรุงระบบประปาพร้อมวางท่อเมนประปา บ้านโคกเพ็ด หมู่ที่ 11	เพื่อให้ประชาชนมีน้ำประปาที่สะอาดใช้ตลอดทั้งปี	หมู่ที่ 11 บ้านโคกเพ็ด วางท่อเมนประปา	3,000,000	3,000,000	3,000,000	3,000,000	3,000,000	ประชาชนมีน้ำประปาสะอาดใช้ตลอดปี ร้อยละ 95	ประชาชนมีน้ำประปาสะอาดใช้ตลอดปี	กองช่าง

ที่	โครงการ	วัตถุประสงค์	เป้าหมาย (ผลผลิตของโครงการ)	งบประมาณ					ตัวชี้วัด (KPI)	ผลที่คาดว่าจะได้รับ	หน่วยงานรับผิดชอบหลัก
				2566 (บาท)	2567 (บาท)	2568 (บาท)	2569 (บาท)	2570 (บาท)			
8	โครงการติดตั้งไฟฟ้าส่องสว่าง(โซล่าเซลล์) บ้านน้อย หมู่ที่ 7	เพื่อให้ประชาชนมีแสงสว่างในการสัญจรเวลากลางคืน	หมู่ที่ 7 บ้านน้อย ถนนทางหลวง น.ม.ถ. 115 - 03 ช่วงบ้านน้อย - โนนแดง	10,000,000	10,000,000	10,000,000	10,000,000	10,000,000	ประชาชนได้รับแสงสว่างในเวลา กลางคืน ร้อยละ 80	ประชาชนมีแสงสว่างในการสัญจรเวลากลางคืน	กองช่าง
9	โครงการติดตั้งไฟฟ้าส่องสว่าง(โซล่าเซลล์) บ้านโนนไร่ หมู่ที่ 20	เพื่อให้ประชาชนมีแสงสว่างในการสัญจรเวลากลางคืน	หมู่ที่ 20 บ้านโนนไร่ ช่วงที่ 1 จาก รพ.สต.ปอบิด ถึงถนนทางเข้าหมู่บ้าน จำนวน 10 จุด	400,000	400,000	400,000	400,000	400,000	ประชาชนได้รับแสงสว่างในเวลา กลางคืน ร้อยละ 80	ประชาชนมีแสงสว่างในการสัญจรเวลากลางคืน	กองช่าง
			ช่วงที่ 2 จากนายนายจักรพงษ์ พิมพ์เจริญวงศ์ ถึงถนนทางเข้าวัดปอบิด จำนวน 30 จุด	1,200,000	1,200,000	1,200,000	1,200,000	1,200,000			

ที่	โครงการ	วัตถุประสงค์	เป้าหมาย (ผลผลิตของโครงการ)	งบประมาณ					ตัวชี้วัด (KPI)	ผลที่คาดว่าจะได้รับ	หน่วยงานรับผิดชอบหลัก
				2566 (บาท)	2567 (บาท)	2568 (บาท)	2569 (บาท)	2570 (บาท)			
11	โครงการก่อสร้างระบบประปาหมู่บ้านระบบฝิวดินขนาดกลางพร้อมวางท่อเมน บ้านโนนไร่ หมู่ที่ 20	เพื่อให้ประชาชนมีน้ำใช้สำหรับอุปโภคและบริโภคตลอดทั้งปี	หมู่ที่ 20 บ้านโนนไร่ ก่อสร้างระบบประปาหมู่บ้านระบบฝิวดินขนาดกลางพร้อมวางท่อเมน บริเวณสระน้ำสาธารณะประโยชน์	3,000,000	3,000,000	3,000,000	3,500,000	3,500,000	ประชาชนมีน้ำใช้ตลอดทั้งปีร้อยละ 95	ประชาชนมีน้ำใช้สำหรับอุปโภคและบริโภคตลอดทั้งปี	กองช่าง
12	โครงการปรับปรุงซ่อมแซมระบบประปา บ้านโนนแดง หมู่ที่ 4	เพื่อให้ประชาชนมีน้ำใช้สำหรับอุปโภคและบริโภคตลอดทั้งปี	หมู่ที่ 4 บ้านโนนแดง ปรับปรุงซ่อมแซมระบบประปา	3,000,000	3,000,000	3,000,000	3,000,000	3,000,000	ประชาชนมีน้ำใช้ตลอดทั้งปีร้อยละ 95	ประชาชนมีน้ำใช้สำหรับอุปโภคและบริโภคตลอดทั้งปี	กองช่าง
13	โครงการติดตั้งไฟฟ้าส่องสว่าง(โซล่าเซลล์) บ้านดอนยาง หมู่ที่ 6	เพื่อให้ประชาชนมีแสงสว่างในการสัญจรเวลากลางคืน	หมู่ที่ 6 บ้านดอนยาง ช่วงที่ 1 สามแยกบ้านโนนสีสุก - บ้านไร่ อ.บัวใหญ่ จำนวน 156 จุด ช่วงที่ 2 สามแยกหน้าหมู่บ้าน - เขตบ้านบัวน้อย อ.บัวใหญ่ จำนวน 33 จุด	-	-	-	10,000,000	10,000,000	ประชาชนได้รับแสงสว่างในเวลา กลางคืน ร้อยละ 80	ประชาชนมีแสงสว่างในการสัญจรเวลากลางคืน	กองช่าง

ที่	โครงการ	วัตถุประสงค์	เป้าหมาย (ผลผลิตของโครงการ)	งบประมาณ					ตัวชี้วัด (KPI)	ผลที่คาดว่าจะได้รับ	หน่วยงานรับผิดชอบหลัก
				2566 (บาท)	2567 (บาท)	2568 (บาท)	2569 (บาท)	2570 (บาท)			
14	โครงการก่อสร้างถนนคอนกรีตเสริมเหล็กพร้อมติดตั้งไฟส่องสว่างบ้านน้อย หมู่ที่ 7	เพื่อก่อสร้างถนนให้ได้มาตรฐาน	หมู่ที่ 7 บ้านน้อย ช่วงที่ 1 จากนางามทิม ประจิมถึงแยกตำบลเสมาใหญ่ กว้าง 5 เมตร ยาว 1,200 เมตร หนา 0.15 เมตร ช่วงที่ 2 แยกหนองระเริงถึงสุดแนวเขตป่าช้า กว้าง 4 เมตร ยาว 700 เมตร หนา 0.15 เมตร	-	-	7,000,000	7,000,000	7,000,000	ประชาชนมีการสัญจรไป-มาสะดวก ร้อยละ 95	ถนนได้มาตรฐาน อุบัติเหตุลดลง	กองช่าง
15	โครงการก่อสร้างถนนคอนกรีตเสริมเหล็กบ้านโคกเพ็ด หมู่ที่ 11	เพื่อก่อสร้างถนนให้ได้มาตรฐาน	หมู่ที่ 11 บ้านโคกเพ็ด จากบ้านโคกเพ็ดถึงตำบลขามสมบูรณ์ กว้าง 5 เมตร ยาว 3 กิโลเมตร หนา 0.15	-	-	10,000,000	10,000,000	10,000,000	ประชาชนมีการสัญจรไป-มาสะดวก ร้อยละ 95	ถนนได้มาตรฐาน อุบัติเหตุลดลง	กองช่าง
16	โครงการไฟฟ้าส่องสว่างพลังงานแสงอาทิตย์บ้านหนองหว้า หมู่ที่ 11	เพื่อให้ประชาชนมีแสงสว่างในการสัญจรเวลากลางคืน	หมู่ที่ 12 บ้านหนองหว้า รอบสระหนองหว้าและลานกีฬา จำนวน 45 จุด	-	-	-	3,000,000	3,000,000	ประชาชนได้รับแสงสว่างในเวลา กลางคืน ร้อยละ 80	ประชาชนมีแสงสว่างในการสัญจรเวลากลางคืน	กองช่าง

ที่	โครงการ	วัตถุประสงค์	เป้าหมาย (ผลผลิตของโครงการ)	งบประมาณ					ตัวชี้วัด (KPI)	ผลที่คาดว่าจะได้รับ	หน่วยงานรับผิดชอบหลัก
				2566 (บาท)	2567 (บาท)	2568 (บาท)	2569 (บาท)	2570 (บาท)			
17	โครงการติดตั้งไฟฟ้าส่องสว่างพลังงานแสงอาทิตย์ บ้านเหล่า หมู่ที่ 13	เพื่อให้ประชาชนมีแสงสว่างในการสัญจรเวลากลางคืน	หมู่ที่ 13 บ้านเหล่า ติดตั้งไฟฟ้าส่องสว่าง จำนวน 40 จุด	-	-	2,600,000	2,600,000	2,600,000	ประชาชนได้รับแสงสว่างในเวลา กลางคืน ร้อยละ 80	ประชาชนมีแสงสว่างในการสัญจรเวลากลางคืน	กองช่าง
18	โครงการติดตั้งไฟสาธารณะโซล่าเซลล์ บ้านหนองหนาด หมู่ที่ 8	เพื่อให้ประชาชนได้รับแสงสว่างอย่างทั่วถึง	หมู่ที่ 8 บ้านหนองหนาด ช่วงที่ 1 ยาว 630 เมตร ซุ้มประตูถึงศาลปู่ตา ช่วงที่ 2 บ้านนายโพธิ์ ทองดี นอกถึงที่นายนายจันทร์ดี บุญวิจิตร ยาว 840 เมตร ช่วงที่ 3 จากสะพานหน้าวัด บ้านน้อยถึงบ้านโนนทัน ยาว 1,055 เมตร	-	-	-	1,400,000	1,400,000	ประชาชนได้รับแสงสว่างในเวลา กลางคืน ร้อยละ 80	ประชาชนได้รับแสงสว่างในเวลา กลางคืน	กองช่าง
19	โครงการติดตั้งไฟฟ้าส่องสว่างพลังงานแสงอาทิตย์ บ้านคางถาวร หมู่ที่ 17	เพื่อให้ประชาชนได้รับแสงสว่างอย่างทั่วถึง	หมู่ที่ 17 บ้านคางถาวร จำนวน 20 จุด	-	-	-	1,300,000	1,300,000	ประชาชนได้รับแสงสว่างในเวลา กลางคืน ร้อยละ 80	ประชาชนได้รับแสงสว่างในเวลา กลางคืน	กองช่าง

ที่	โครงการ	วัตถุประสงค์	เป้าหมาย (ผลผลิตของโครงการ)	งบประมาณ					ตัวชี้วัด (KPI)	ผลที่คาดว่าจะได้รับ	หน่วยงานรับผิดชอบหลัก
				2566 (บาท)	2567 (บาท)	2568 (บาท)	2569 (บาท)	2570 (บาท)			
20	โครงการติดตั้งไฟฟ้าส่องสว่างระบบโซลาร์เซลล์ สายบ้านโนนตาแก้ว - บ้านจิ้ง	เพื่อให้ประชาชนมีแสงสว่างในการสัญจรเวลากลางคืน	ติดตั้งไฟฟ้าส่องสว่างระบบโซลาร์เซลล์สายบ้านโนนตาแก้ว - บ้านจิ้ง	-	-	10,000,000	10,000,000	10,000,000	ประชาชนได้รับแสงสว่างในเวลา กลางคืน ร้อยละ 80	ประชาชนมีแสงสว่างในการสัญจรเวลากลางคืน	กองช่าง
21	โครงการติดตั้งไฟฟ้าส่องสว่างระบบโซลาร์เซลล์ สายบ้านจิ้ง - โคกเสี้ยว	เพื่อให้ประชาชนมีแสงสว่างในการสัญจรเวลากลางคืน	ติดตั้งไฟฟ้าส่องสว่างระบบโซลาร์เซลล์สายบ้านจิ้ง - บ้านโคกเสี้ยว	-	-	10,000,000	10,000,000	10,000,000	ประชาชนได้รับแสงสว่างในเวลา กลางคืน ร้อยละ 80	ประชาชนมีแสงสว่างในการสัญจรเวลากลางคืน	กองช่าง
รวม	21 โครงการ			44,100,000	44,100,000	87,200,000	109,720,000	109,720,000			

บัญชีครุภัณฑ์
สำหรับที่ไม่ได้ดำเนินการจัดทำเป็นโครงการพัฒนาท้องถิ่น
แผนพัฒนาท้องถิ่น (พ.ศ.2566 - 2570)
องค์การบริหารส่วนตำบลคูขาด อำเภอกง จังหวัดนครราชสีมา

ครุภัณฑ์สำนักงาน

แผนงานบริหารงานทั่วไป

ที่	ครุภัณฑ์	เป้าหมาย (ผลผลิตของครุภัณฑ์)	งบประมาณ					ผลที่คาดว่าจะได้รับ	หน่วยงาน รับผิดชอบหลัก
			2566 (บาท)	2567 (บาท)	2568 (บาท)	2569 (บาท)	2570 (บาท)		
1	โต๊ะประชุมพร้อมเก้าอี้	โต๊ะประชุมพร้อมเก้าอี้ จำนวน 1 ชุด	150,000	150,000	150,000	150,000	150,000	มีโต๊ะสำหรับประชุมสำหรับ คณะกรรมการและพนักงานใน อบต.คูขาด	สำนักปลัด
2	เครื่องปรับอากาศแบบแยกส่วน ขนาด 24,000 บีทียู	เครื่องปรับอากาศแบบแยกส่วน (ราคา รวมค่าติดตั้ง)แบบติดผนังระบบ Inverter ขนาด 24,000 บีทียู จำนวน 5 เครื่อง	-	-	189,500	189,500	189,500	เพื่อใช้ประโยชน์ในสำนักงาน	สำนักปลัด
3	พัดลมอุตสาหกรรม	พัดลมอุตสาหกรรม ขนาด จำนวน	-	-	30,000	30,000	30,000	เพื่อใช้ประโยชน์ในสำนักงาน	สำนักปลัด
4	โซฟารับแขก	โซฟารับแขก จำนวน 1 ชุด	50,000	50,000	50,000	50,000	50,000	จัดซื้อโซฟาสำหรับรับรองแขก	สำนักปลัด
6	เก้าอี้บุนวม	เก้าอี้บุนวม จำนวน 100 ตัว	35,000	35,000	35,000	35,000	35,000	มีเก้าอี้สำหรับประชุมหรือจัด กิจกรรม/โครงการของ อบต. คูขาด	สำนักปลัด

ที่	ครุภัณฑ์	เป้าหมาย (ผลผลิตของครุภัณฑ์)	งบประมาณ					ผลที่คาดว่าจะได้รับ	หน่วยงานรับผิดชอบหลัก
			2566 (บาท)	2567 (บาท)	2568 (บาท)	2569 (บาท)	2570 (บาท)		
7	โต๊ะพับอเนกประสงค์	โต๊ะขนาด 60 x180 x 75 ซม จำนวน 20 ตัว	-	-	35,000	35,000	35,000	มีเก้าอี้สำหรับประชุมหรือจัดกิจกรรม/โครงการของ อบต.คูขาด	สำนักปลัด
รวม			235,000	235,000	489,500	489,500	489,500		

ครุภัณฑ์ยานพาหนะและขนส่ง
แผนงานบริหารงานทั่วไป

ที่	ครุภัณฑ์	เป้าหมาย (ผลผลิตของครุภัณฑ์)	งบประมาณ					ผลที่คาดว่าจะได้รับ	หน่วยงาน รับผิดชอบหลัก
			2566 (บาท)	2567 (บาท)	2568 (บาท)	2569 (บาท)	2570 (บาท)		
1	รถยนต์ส่วนบุคคล	รถบรรทุก(ดีเซล) ขนาด 1 ตัน ปริมาตรกระบอกสูบไม่ต่ำกว่า 2,400 ซีซี หรือกำลังเครื่องยนต์สูงสุดไม่ต่ำกว่า 110 กิโลวัตต์ ขับเคลื่อน 2 ล้อ แบบดับเบิ้ลแคม จำนวน 1 คัน	-	-	850,000	850,000	850,000	มีรถยนต์ส่วนบุคคลสำหรับปฏิบัติงานและอำนวยความสะดวกให้ประชาชน	สำนักปลัด
2	รถโดยสาร 12 ที่นั่ง	รถโดยสารขนาด 12 ที่นั่ง (ดีเซล) ปริมาตรกระบอกสูบไม่ต่ำกว่า 2,400 ซีซี หรือกำลังเครื่องยนต์สูงสุดไม่ต่ำกว่า 90 กิโลวัตต์ จำนวน 1 คัน	-	-	-	1,358,000	1,358,000	อำนวยความสะดวกในการเดินทางไปราชการ	สำนักปลัด
รวม			-	-	850,000	2,208,000	2,208,000		

ครุภัณฑ์งานบ้านงานครัว
แผนงานบริหารงานทั่วไป

ที่	ครุภัณฑ์	เป้าหมาย (ผลผลิตของครุภัณฑ์)	งบประมาณ					ผลที่คาดว่าจะได้รับ	หน่วยงาน รับผิดชอบหลัก
			2566 (บาท)	2567 (บาท)	2568 (บาท)	2569 (บาท)	2570 (บาท)		
1	ผ้าปูโต๊ะพร้อมอุปกรณ์ติดตั้ง	ผ้าปูโต๊ะพร้อมติดตั้งภายในอาคาร	100,000	100,000	100,000	100,000	100,000	ติดตั้งผ้าปูโต๊ะสำหรับใช้ในอาคาร ของ อบต.คูซอด	สำนักปลัด
2	ตู้เย็น	ตู้เย็นขนาด 7 คิวบิกฟุต	-	-	8,500	8,500	8,500	มีตู้เย็นสำหรับแช่น้ำดื่มไว้สำหรับ บริการประชาชน	สำนักปลัด
รวม			100,000	100,000	108,500	108,500	108,500		

ครุภัณฑ์โฆษณาและเผยแพร่

แผนงานบริหารงานทั่วไป

ที่	ครุภัณฑ์	เป้าหมาย (ผลผลิตของครุภัณฑ์)	งบประมาณ					ผลที่คาดว่าจะได้รับ	หน่วยงาน รับผิดชอบหลัก
			2566 (บาท)	2567 (บาท)	2568 (บาท)	2569 (บาท)	2570 (บาท)		
1	เครื่องฉายมัลติมีเดีย โปรเจคเตอร์	เครื่องฉายมัลติมีเดียโปรเจคเตอร์ ระดับ XGA ขนาด 4,000 ANSI Lumens จำนวน 1 เครื่อง	-	-	29,900	29,900	29,900	มีเครื่องฉายสำหรับการประชุม หรือจัดโครงการของ อบต.คูขาด	สำนักปลัด
รวม			-	-	29,900	29,900	29,900		

ครุภัณฑ์การศึกษา

แผนงานการศึกษา

ที่	ครุภัณฑ์	เป้าหมาย (ผลผลิตของครุภัณฑ์)	งบประมาณ					ผลที่คาดว่าจะได้รับ	หน่วยงาน รับผิดชอบ หลัก
			2566 (บาท)	2567 (บาท)	2568 (บาท)	2569 (บาท)	2570 (บาท)		
1	ปืนป่ายรวมมิตร	ปืนป่ายรวมมิตร จำนวน 1 ชุด สำหรับ ศพด.บ้านเมืองคง	-	-	40,000	40,000	40,000	ส่งเสริมพัฒนาการด้านร่างกาย สำหรับเด็ก	กองการ ศึกษา ศาสนาและ วัฒนธรรม
2	ปืนป่ายรวมมิตร	ปืนป่ายรวมมิตร จำนวน 1 ชุด สำหรับ ศพด.บ้านโนนตาแก้ว	-	-	40,000	40,000	40,000	ส่งเสริมพัฒนาการด้านร่างกาย สำหรับเด็ก	กองการ ศึกษา ศาสนาและ วัฒนธรรม
3	รถไฟไวกิ้ง	รถไฟไวกิ้ง จำนวน 1 ชุด สำหรับ ศพด.บ้านหนองหนาด	-	-	100,000	100,000	100,000	ส่งเสริมพัฒนาการด้านร่างกาย สำหรับเด็ก	กองการ ศึกษา ศาสนาและ วัฒนธรรม
รวม			-	-	180,000	180,000	180,000		

ส่วนที่ 4

การติดตามและประเมินผล

4.1 การติดตามและประเมินผลยุทธศาสตร์

ตามพระราชบัญญัติกำหนดแผนและขั้นตอนการกระจายอำนาจให้องค์กรปกครองส่วนท้องถิ่น พ.ศ. 2542 ได้กำหนดให้องค์กรปกครองส่วนท้องถิ่น มีอำนาจและหน้าที่ในการจัดทำแผนพัฒนาท้องถิ่นของตนเอง โดยในการจัดทำแผนพัฒนาขององค์กรปกครองส่วนท้องถิ่นนั้น จะต้องดำเนินการตามระเบียบกระทรวงมหาดไทย ว่าด้วยการจัดทำแผนพัฒนาขององค์กรปกครองส่วนท้องถิ่น พ.ศ. 2548 และที่แก้ไขเพิ่มเติมถึง (ฉบับที่ 3) พ.ศ. 2561 ทั้งนี้ แผนพัฒนาท้องถิ่นจะต้องสอดคล้องกับแผนพัฒนาจังหวัด ยุทธศาสตร์การพัฒนาขององค์กรปกครองส่วนท้องถิ่นในเขตจังหวัด แผนพัฒนาอำเภอ แผนพัฒนาตำบล แผนพัฒนาหมู่บ้านหรือแผนชุมชน อันมีลักษณะเป็นการกำหนดรายละเอียดแผนงาน ดังนั้น จึงต้องมีการกำหนดยุทธศาสตร์การพัฒนาขององค์กรปกครองส่วนท้องถิ่นในเขตจังหวัดขึ้น ตามกระบวนการพิจารณาจากประชาคมท้องถิ่นระดับจังหวัด ร่วมกับคณะกรรมการพัฒนาองค์การบริหารส่วนจังหวัด คณะกรรมการประสานแผนพัฒนาท้องถิ่นระดับจังหวัด ผู้แทนองค์กรปกครองส่วนท้องถิ่นในเขตจังหวัด ร่วมกันจัดทำ ทบทวน หรือเปลี่ยนแปลงยุทธศาสตร์การพัฒนาขององค์กรปกครองส่วนท้องถิ่นในเขตจังหวัด เพื่อให้การจัดทำแผนพัฒนาขององค์กรปกครองส่วนท้องถิ่นเกิดประสิทธิภาพ ประสิทธิผล โดยนำยุทธศาสตร์การพัฒนาขององค์กรปกครองส่วนท้องถิ่นในเขตจังหวัดไปใช้เป็นแนวทางในการจัดทำแผนพัฒนาท้องถิ่นของตนเองได้ต่อไป และเพื่อให้สามารถบูรณาการกับแผนพัฒนาจังหวัด แผนปฏิบัติราชการประจำปีของจังหวัดและตอบสนองความต้องการของประชาชนอันจะนำไปสู่การจัดทำงบประมาณ ที่มีประสิทธิภาพในท้องถิ่นได้อย่างแท้จริง เป็นเครื่องมือในการพัฒนาท้องถิ่นให้เข้มแข็ง เกิดประโยชน์สูงสุดต่อประชาชนในท้องถิ่น

ดังนั้น องค์กรปกครองส่วนท้องถิ่น จึงต้องกำหนดยุทธศาสตร์การพัฒนาขององค์กรปกครองส่วนท้องถิ่นให้สอดคล้องยุทธศาสตร์การพัฒนาขององค์กรปกครองส่วนท้องถิ่นในเขตจังหวัด เพื่อนำไปสู่การบูรณาการร่วมกัน ให้เกิดความสอดคล้องกับแผนพัฒนาจังหวัด สามารถเชื่อมโยงไปสู่แผนพัฒนา กลุ่มจังหวัด แผนพัฒนาภาค แผนพัฒนาเศรษฐกิจและสังคมแห่งชาติ ฉบับที่ 13 แผนยุทธศาสตร์ชาติ 20 ปี ไทยแลนด์ 4.0 และในการจัดทำแผนพัฒนาท้องถิ่น (พ.ศ. 2566 – 2570) จะต้องมีการติดตามและติดตามและประเมินผลยุทธศาสตร์เพื่อความสอดคล้องแผนพัฒนาท้องถิ่นขององค์กรปกครองส่วนท้องถิ่น ตามระเบียบกระทรวงมหาดไทย ว่าด้วยการจัดทำแผนขององค์กรปกครองส่วนท้องถิ่น พ.ศ. 2548 และที่แก้ไขเพิ่มเติมถึง (ฉบับที่ 3) พ.ศ. 2561 โดยคณะกรรมการติดตามและประเมินผลแผนพัฒนาท้องถิ่น จะต้องดำเนินการให้คะแนนตามเกณฑ์ที่กำหนดไว้ ซึ่งเป็นส่วนหนึ่งของการติดตามและประเมินผลแผนพัฒนา โดยดำเนินการให้แล้วเสร็จภายในหกสิบวัน นับแต่วันที่ประกาศใช้งบประมาณรายจ่าย

แนวทางการพิจารณาการติดตามและประเมินผลยุทธศาสตร์เพื่อความสอดคล้อง
แผนพัฒนาท้องถิ่นขององค์กรปกครองส่วนท้องถิ่น

ประเด็นการพิจารณา	คะแนน
1. ข้อมูลสภาพทั่วไปและข้อมูลพื้นฐานขององค์กรปกครองส่วนท้องถิ่น	20
2. การวิเคราะห์สถานการณ์และศักยภาพ	20
3. ยุทธศาสตร์ประกอบด้วย	60
3.1 ยุทธศาสตร์ขององค์กรปกครองส่วนท้องถิ่น	(10)
3.2 ยุทธศาสตร์ขององค์กรปกครองส่วนท้องถิ่นในเขตจังหวัด	(10)
3.3 ยุทธศาสตร์จังหวัด	(10)
3.4 วิสัยทัศน์	(5)
3.5 กลยุทธ์	(5)
3.6 เป้าประสงค์ของแต่ละประเด็นกลยุทธ์	(5)
3.7 จุดยืนทางยุทธศาสตร์	(5)
3.8 แผนงาน	(5)
3.9 ความเชื่อมโยงของยุทธศาสตร์ในภาพรวม	(5)
รวมคะแนน	100

แนวทางเบื้องต้นในการให้คะแนนแนวทางการพิจารณาการติดตามและประเมินผลยุทธศาสตร์
เพื่อความสอดคล้องแผนพัฒนาท้องถิ่นขององค์กรปกครองส่วนท้องถิ่น

ประเด็นการพิจารณา	รายละเอียดหลักเกณฑ์	คะแนนเต็ม	คะแนนที่ได้
1. ข้อมูลสภาพทั่วไปและข้อมูลพื้นฐานขององค์กรปกครองส่วนท้องถิ่น	ควรประกอบด้วยข้อมูลดังนี้ (1) ข้อมูลเกี่ยวกับด้านกายภาพ เช่น ที่ตั้งของหมู่บ้าน/ชุมชน/ตำบล ลักษณะภูมิประเทศ ลักษณะภูมิอากาศ ลักษณะของที่ดิน ลักษณะของแหล่งน้ำ ลักษณะของป่าไม้ ฯลฯ ด้านการเมือง/การปกครอง เช่น เขต การปกครอง การเลือกตั้ง ฯลฯ	20 (3)	
	(2) ข้อมูลเกี่ยวกับด้านการเมือง/การปกครอง เช่น เขตการปกครอง การเลือกตั้ง ฯลฯ ประชากร เช่น ข้อมูลเกี่ยวกับจำนวนประชากร และ ช่วงอายุและจำนวนประชากร ฯลฯ	(2)	
	(3) ข้อมูลเกี่ยวกับสภาพทางสังคม เช่น การศึกษา สาธารณสุข อาชญากรรม ยาเสพติด การสังคมสงเคราะห์	(2)	
	(4) ข้อมูลเกี่ยวกับระบบบริหารพื้นฐาน เช่น การคมนาคมขนส่ง การไฟฟ้า การประปา โทรศัพท์ ฯลฯ	(2)	
	(5) ข้อมูลเกี่ยวกับระบบเศรษฐกิจ เช่น การเกษตร การประมง การประมงสัตว์ การบริการ การท่องเที่ยว อุตสาหกรรม การพาณิชย์/กลุ่มอาชีพแรงงาน ฯลฯ	(2)	
	(6) ข้อมูลเกี่ยวกับศาสนา ประเพณี วัฒนธรรม เช่น การนับถือศาสนา ประเพณี และงานประจำปี ภูมิปัญญาท้องถิ่น ภาษาถิ่น สินค้าพื้นเมือง และของที่ระลึก ฯลฯ และอื่นๆ	(2)	
	(7) ข้อมูลเกี่ยวกับทรัพยากรธรรมชาติ เช่น น้ำ ป่าไม้ ภูเขา คุณภาพของทรัพยากรธรรมชาติ ฯลฯ	(2)	
	(8) การสำรวจและจัดเก็บข้อมูลเพื่อการจัดทำแผนพัฒนาท้องถิ่นหรือการใช้ข้อมูล จปฐ.	(2)	
	(9) การประชุมประชาคมท้องถิ่น รูปแบบ วิธีการ และการดำเนินการประชุมประชาคมท้องถิ่นโดยใช้กระบวนการร่วมคิด ร่วมทำ ร่วมตัดสินใจ ร่วมตรวจสอบ ร่วมรับประโยชน์ ร่วมแก้ไขปัญหาปรึกษาหารือ แลกเปลี่ยนเรียนรู้ เพื่อแก้ไขปัญหาสำหรับการพัฒนาท้องถิ่นตามอำนาจหน้าที่ขององค์กรปกครองส่วนท้องถิ่น	(3)	

ประเด็น การพิจารณา	รายละเอียดหลักเกณฑ์	คะแนน เต็ม	คะแนน ที่ได้
2. การวิเคราะห์ สถานการณ์และ ศักยภาพ	ควรประกอบด้วยข้อมูลดังนี้ (1) การวิเคราะห์ที่ครอบคลุมความเชื่อมโยง ความสอดคล้องยุทธศาสตร์ จังหวัด ยุทธศาสตร์การพัฒนาขององค์กรปกครองส่วนท้องถิ่นในเขต จังหวัด ยุทธศาสตร์ขององค์กรปกครองส่วนท้องถิ่น นโยบายของ ผู้บริหารท้องถิ่น รวมถึงความเชื่อมโยงแผนยุทธศาสตร์ชาติ 20 ปี แผนพัฒนาเศรษฐกิจและสังคมแห่งชาติ และ Thailand 4.0	20 (5)	
	(2) การวิเคราะห์การใช้ผังเมืองรวมหรือผังเมืองเฉพาะและการบังคับใช้ ผลของการบังคับใช้ สภาพการณ์ที่เกิดขึ้นต่อการพัฒนาท้องถิ่น	(3)	
	(3) การวิเคราะห์ทางสังคม เช่น ด้านแรงงาน การศึกษา สาธารณสุข ความยากจน อาชญากรรม ปัญหาเสพติด เทคโนโลยี จารีต ประเพณี วัฒนธรรม ภูมิปัญญาท้องถิ่น เป็นต้น	(3)	
	(4) การวิเคราะห์ทางเศรษฐกิจ ข้อมูลด้านรายได้ครัวเรือน การส่งเสริม อาชีพ กลุ่มอาชีพ กลุ่มทางสังคม การพัฒนาอาชีพและกลุ่มต่างๆ สภาพทางเศรษฐกิจและความเป็นอยู่ทั่วไป เป็นต้น	(3)	
	(5) การวิเคราะห์สิ่งแวดล้อม พื้นที่สีเขียว ธรรมชาติต่างๆ ทาง ภูมิศาสตร์ กระบวนการหรือสิ่งที่เกิดขึ้น การประติษฐ์ที่มีผลต่อ สิ่งแวดล้อมและการพัฒนา	(3)	
	(6) ผลการวิเคราะห์ศักยภาพเพื่อประเมินสถานภาพการพัฒนาใน ปัจจุบันและโอกาสการพัฒนาในอนาคตของท้องถิ่น ด้วยเทคนิค SWOT Analysis ที่อาจส่งผลการดำเนินงานได้แก่ S-Strengit (จุด แข็ง) W-Weakness (จุดอ่อน) O-Opportunity (โอกาส) และT- Therat (อุปสรรค)	(3)	
3. ยุทธศาสตร์ 3.1 ยุทธศาสตร์ของ องค์กรปกครองส่วน ท้องถิ่น	ควรประกอบด้วยข้อมูลดังนี้ สอดคล้องกับสภาพสังคม เศรษฐกิจ สิ่งแวดล้อมของท้องถิ่น ประเด็นปัญหาการพัฒนาและแนวทางการ พัฒนาที่สอดคล้องกับยุทธศาสตร์ขององค์กรปกครองส่วนท้องถิ่น และ เชื่อมโยงหลักประชาธิรัฐแผนยุทธศาสตร์ชาติ 20 ปี แผนพัฒนา เศรษฐกิจและสังคมแห่งชาติ และ Thailand 4.0	60 (10)	
3.2 ยุทธศาสตร์ของ องค์กรปกครองส่วน ท้องถิ่นในเขตจังหวัด	สอดคล้องและเชื่อมโยงกับสภาพสังคม เศรษฐกิจ สิ่งแวดล้อมของ ท้องถิ่น และยุทธศาสตร์จังหวัด และเชื่อมโยงหลักประชาธิรัฐแผน ยุทธศาสตร์ชาติ 20 ปี แผนพัฒนาเศรษฐกิจและสังคมแห่งชาติและ Thailand 4.0	(10)	

ประเด็นการพิจารณา	รายละเอียดหลักเกณฑ์	คะแนนเต็ม	คะแนนที่ได้
3.3 ยุทธศาสตร์จังหวัด	สอดคล้องกับแผนพัฒนากลุ่มจังหวัด ยุทธศาสตร์พัฒนาภาค แผนพัฒนาเศรษฐกิจและสังคมแห่งชาติ แผนการบริหารราชการแผ่นดิน นโยบาย/ยุทธศาสตร์ คสช. และนโยบายรัฐบาล หลักพระราชบัญญัติ แผนยุทธศาสตร์ชาติ 20 ปี และThailand 4.0	(10)	
3.4 วิสัยทัศน์	วิสัยทัศน์ ซึ่งมีลักษณะแสดงสถานภาพที่องค์กรปกครองส่วนท้องถิ่นต้องการจะเป็นหรือบรรลุถึงอนาคตอย่างชัดเจน สอดคล้องกับโอกาสและศักยภาพที่เป็นลักษณะเฉพาะขององค์กรปกครองส่วนท้องถิ่นและสัมพันธ์กับโครงการพัฒนา	(5)	
3.5 กลยุทธ์	แสดงให้เห็นช่องทาง วิธีการ ภารกิจหรือสิ่งที่จะต้องทำตามอำนาจหน้าที่ขององค์กรปกครองส่วนท้องถิ่นที่จะนำไปสู่การบรรลุวิสัยทัศน์ หรือแสดงให้เห็นถึงความชัดเจนในสิ่งที่จะดำเนินการให้บรรลุวิสัยทัศน์นั้น	(5)	
3.6 เป้าประสงค์ของแต่ละประเด็นกลยุทธ์	เป้าประสงค์ของแต่ละประเด็นกลยุทธ์มีความสอดคล้องและสนับสนุนต่อกิจกรรมที่จะเกิดขึ้น มุ่งหมายสิ่งหนึ่งสิ่งใดที่ชัดเจน	(5)	
3.7 จุดยืนทางยุทธศาสตร์ (Positioning)	ความมุ่งมั่นอันแน่วแน่ในการวางแผนพัฒนาท้องถิ่น เพื่อให้บรรลุวิสัยทัศน์ขององค์กรปกครองส่วนท้องถิ่น ซึ่งเกิดจากศักยภาพของพื้นที่จริง ที่จะนำไปสู่ผลสำเร็จทางยุทธศาสตร์	(5)	
3.8 แผนงาน	แผนงานหรือจุดมุ่งหมายเพื่อการพัฒนาในอนาคต กำหนดจุดมุ่งหมายในเรื่องใดเรื่องหนึ่งหรือแผนงานที่เกิดจากเป้าประสงค์ ตัวชี้วัด ค่าเป้าหมาย กลยุทธ์ จุดยืนทางยุทธศาสตร์ขององค์กรปกครองส่วนท้องถิ่นที่มีความชัดเจน นำไปสู่การทำโครงการพัฒนาท้องถิ่นในแผนพัฒนาท้องถิ่น โดยระบุแผนงานและความเชื่อมโยงดังกล่าว	(5)	
3.9 ความเชื่อมโยงของยุทธศาสตร์ในภาพรวม	ความเชื่อมโยงองค์รวมที่นำไปสู่การพัฒนาท้องถิ่นที่เกิดผลผลิต/โครงการจากแผนยุทธศาสตร์ชาติ 20 ปี แผนพัฒนาเศรษฐกิจและสังคมแห่งชาติ ฉบับที่ 12 Thailand 4.0 แผนพัฒนาภาค/แผนพัฒนากลุ่มจังหวัด /แผนพัฒนาจังหวัดยุทธศาสตร์การพัฒนาขององค์กรปกครองส่วนท้องถิ่นในเขตจังหวัด และยุทธศาสตร์ขององค์กรปกครองส่วนท้องถิ่น	(5)	
รวมคะแนน		100	

4.2 การติดตามและประเมินผลโครงการขององค์กรปกครองส่วนท้องถิ่น

ในการจัดทำแผนพัฒนาท้องถิ่น (พ.ศ. 2566 – 2570) ขององค์กรปกครองส่วนท้องถิ่น จะต้องมีการติดตามและประเมินผลโครงการขององค์กรปกครองส่วนท้องถิ่นเพื่อความสอดคล้องแผนพัฒนาท้องถิ่น ตามระเบียบกระทรวงมหาดไทย ว่าด้วยการจัดทำแผนขององค์กรปกครองส่วนท้องถิ่น พ.ศ. 2548 และที่แก้ไขเพิ่มเติมถึง (ฉบับที่ 3) พ.ศ. 2561 โดยคณะกรรมการติดตามและประเมินผลแผนพัฒนาท้องถิ่น จะต้องดำเนินการให้คะแนนตามเกณฑ์ที่กำหนดไว้ ซึ่งเป็นส่วนหนึ่งของการติดตามและประเมินผลแผนพัฒนา โดยดำเนินการให้แล้วเสร็จภายในหกสิบวัน นับแต่วันที่ประกาศใช้งบประมาณรายจ่าย

แนวทางการพิจารณาการติดตามและประเมินผลโครงการ เพื่อความสอดคล้องแผนพัฒนาท้องถิ่น (พ.ศ. 2566 – 2570) ขององค์กรปกครองส่วนท้องถิ่น

ประเด็นการพิจารณา	คะแนน
1. การสรุปสถานการณ์การพิจารณา	10
2. การประเมินผลการนำแผนพัฒนาท้องถิ่นสี่ปีไปปฏิบัติในเชิงปริมาณ	10
3. การประเมินผลการนำแผนพัฒนาท้องถิ่นสี่ปีไปปฏิบัติในเชิงคุณภาพ	10
4. แผนงานและยุทธศาสตร์การพิจารณา	10
5. โครงการพัฒนา ประกอบด้วย	60
5.1 ความชัดเจนของชื่อโครงการ	(5)
5.2 กำหนดวัตถุประสงค์สอดคล้องกับโครงการ	(5)
5.3 เป้าหมาย (ผลผลิตของโครงการ) มีความชัดเจนนำไปสู่การตั้งงบประมาณได้ถูกต้อง	(5)
5.4 โครงการมีความสอดคล้องกับแผนยุทธศาสตร์ชาติ 20 ปี	(5)
5.5 เป้าหมาย (ผลผลิตของโครงการ) มีความสอดคล้องกับแผนพัฒนาเศรษฐกิจและสังคมแห่งชาติ	(5)
5.6 โครงการมีความสอดคล้องกับ Thailand 4.0	(5)
5.7 โครงการสอดคล้องกับยุทธศาสตร์จังหวัด	(5)
5.8 โครงการแก้ไขปัญหาความยากจนหรือการเสริมสร้างให้ประเทศชาติมั่นคง มั่งคั่ง ยั่งยืน ภายใต้หลักปรัชญา	(5)
5.9 งบประมาณ มีความสอดคล้องกับเป้าหมาย (ผลผลิตของโครงการ)	(5)
5.10 มีการประมาณการราคาถูกต้องตามหลักวิธีการงบประมาณ	(5)
5.11 มีการกำหนดตัวชี้วัด (KPI) และสอดคล้องกับวัตถุประสงค์และผลคาดว่าจะได้รับ	(5)
5.12 ผลที่คาดว่าจะได้รับ สอดคล้องกับวัตถุประสงค์	(5)
รวมคะแนน	100

แนวทางเบื้องต้นในการให้คะแนนแนวทางการพิจารณาการติดตามและประเมินผลโครงการ
เพื่อความสอดคล้องแผนพัฒนาท้องถิ่น (พ.ศ. 2566 – 2570) ขององค์กรปกครองส่วนท้องถิ่น

ประเด็น การพิจารณา	รายละเอียดหลักเกณฑ์	คะแนน เต็ม	คะแนน ที่ได้
1. การสรุป สถานการณ์การ พัฒนา	เป็นการวิเคราะห์กรอบการจัดทำยุทธศาสตร์ขององค์กรปกครอง ส่วนท้องถิ่น (ใช้การวิเคราะห์ SWOT Analysis/Demand (Demand Analysis)/Global Demand และ Trend ปัจจุบันและ สถานการณ์การเปลี่ยนแปลงที่มีผลต่อการพัฒนา อย่างน้อยต้อง ประกอบด้วย การวิเคราะห์ศักยภาพด้านเศรษฐกิจ, ด้านสังคม, ด้าน ทรัพยากรธรรมชาติและสิ่งแวดล้อม)	10	
2. การประเมินผลการ นำแผนพัฒนาท้องถิ่น สี่ปีไปปฏิบัติในเชิง ปริมาณ	1) การควบคุมที่มีตัวเลขต่างๆ เพื่อนำมาใช้วัดผลในเชิงปริมาณ เช่น การวัดจำนวนโครงการ กิจกรรม งานต่างๆ ก็คือผลผลิตนั่นเองว่า เป็นไปตามที่ตั้งเป้าหมายเอาไว้หรือไม่จำนวนที่ดำเนินการจริงตามที่ ได้กำหนดไว้เท่าไร จำนวนที่ไม่สามารถดำเนินการได้มีจำนวน เท่าไร สามารถอธิบายได้ตามหลักประสิทธิภาพ (Efficiency) ของ การพัฒนาท้องถิ่นตามอำนาจหน้าที่ที่ได้กำหนดไว้ 2) วิเคราะห์ผลกระทบ/สิ่งที่กระทบ (Impact) โครงการที่ ดำเนินการในเชิงปริมาณ (Qualitative)	10	
3. การประเมินผลการ นำแผนพัฒนาท้องถิ่น สี่ปีไปปฏิบัติในเชิง คุณภาพ	1) การประเมินประสิทธิผลของแผนพัฒนาในเชิงคุณภาพคือการ นำเอาเทคนิคๆ มาใช้เพื่อวัดค่าภารกิจ โครงการ กิจกรรม งานต่างๆ ที่ดำเนินการในพื้นที่นั้นๆ ตรงต่อความต้องการของประชาชน หรือไม่และเป็นไปตามอำนาจหน้าที่หรือไม่ ประชาชนพึงพอใจ หรือไม่ สิ่งของ วัสดุ ครุภัณฑ์ การดำเนินการต่างๆ มีสภาพหรือ ลักษณะถูกต้อง คงทน ถาวร สามารถใช้การได้ตามวัตถุประสงค์ หรือไม่ ซึ่งเป็นไปตามหลักประสิทธิผล (Effectiveness) ผลการ ปฏิบัติราชการตามที่บรรลุวัตถุประสงค์ และเป้าหมายของ แผนปฏิบัติราชการตามที่ได้รับงบประมาณมาดำเนินการ รวมถึง สามารถเทียบเคียงกับส่วนราชการหรือหน่วยงาน 2) วิเคราะห์ผลกระทบ/สิ่งที่กระทบ (Impact) โครงการที่ ดำเนินการในเชิงคุณภาพ (Qualitative)	10	

ประเด็น การพิจารณา	รายละเอียดหลักเกณฑ์	คะแนน เต็ม	คะแนน ที่ได้
4. แผนงานและยุทธศาสตร์การพัฒนา	<p>1) วิเคราะห์แผนงาน งาน ที่เกิดจากด้านต่างๆ มีความสอดคล้องกับยุทธศาสตร์ขององค์กรปกครองส่วนท้องถิ่นในมิติต่างๆ จนนำไปสู่การจัดทำโครงการพัฒนาท้องถิ่นโดยใช้ SWOT Analysis/Demand (Demand Analysis)/Global Demand/Trend หรือหลักการบูรณาการ (Integration) กับองค์กรปกครองส่วนท้องถิ่นที่มีพื้นที่ติดต่อกัน</p> <p>2) วิเคราะห์แผนงาน งาน ที่เกิดจากด้านต่างๆ ที่สอดคล้องกับการแก้ไขปัญหาความยากจน หลักประชารัฐ</p>	10	
5.6 โครงการมีความสอดคล้อง	<p>โครงการมีลักษณะหรือสอดคล้องกับการปรับเปลี่ยนโครงสร้างเศรษฐกิจไปสู่ Value-Based Economy หรือเศรษฐกิจที่ขับเคลื่อนด้วยนวัตกรรม ทำน้อย ได้มาก เช่น (1) เปลี่ยนจากการผลิตสินค้าโภคภัณฑ์ไปสู่สินค้าเชิงนวัตกรรม (2) เปลี่ยนจากการขับเคลื่อนประเทศด้วยภาคอุตสาหกรรม ไปสู่การขับเคลื่อนด้วยเทคโนโลยี ความคิดสร้างสรรค์และนวัตกรรม (3) เปลี่ยนจากการเน้นภาคการผลิตสินค้าไปสู่การเน้นภาคบริการมากขึ้น รวมถึงโครงการที่เพิ่มเติมด้วยวิทยาการ ความคิดสร้างสรรค์ นวัตกรรม วิทยาศาสตร์ เทคโนโลยี และการวิจัยและพัฒนาแล้วต่อยอดความได้เปรียบเชิงเปรียบเทียบ เช่น ด้านการเกษตรเทคโนโลยีชีวภาพ สาธารณสุข วัฒนธรรม ฯลฯ</p>	(5)	
5.7 โครงการสอดคล้องกับยุทธศาสตร์จังหวัด	<p>โครงการพัฒนาท้องถิ่นมีความสอดคล้องกับห้วงระยะเวลาของแผนพัฒนาจังหวัดที่ได้กำเนิดขึ้น เพื่อขับเคลื่อนการพัฒนาท้องถิ่นเสมือนหนึ่งการขับเคลื่อนการพัฒนาจังหวัด ซึ่งไม่สามารถแยกส่วนใดส่วนหนึ่งออกจากกันได้ นอกจากนี้โครงการพัฒนาท้องถิ่นต้องเป็นโครงการเชื่อมต่อหรือเดินทางไปด้วยกันกับยุทธศาสตร์จังหวัดที่ได้กำหนดขึ้นเป็นปัจจุบัน</p>	(5)	
5.8 โครงการแก้ไขปัญหาคความยากจนหรือการเสริมสร้างให้ประเทศชาติมั่นคง มั่งคั่ง ยั่งยืน ภายใต้อัตลักษณ์หลัก	<p>เป็นโครงการที่ดำเนินการภายใต้พื้นฐานความพอเพียงที่ประชาชนดำเนินการเองหรือร่วมดำเนินการ เป็นโครงการต่อยอดและขยายได้ เป็นโครงการที่ประชาชนต้องการเพื่อให้เกิดความยั่งยืน ซึ่งมีลักษณะที่จะให้ท้องถิ่นมีความมั่นคง มั่งคั่ง ยั่งยืน เป็นท้องถิ่นที่พัฒนาแล้วด้วยการพัฒนาปรัชญาเศรษฐกิจพอเพียง</p>	(5)	

ประเด็น การพิจารณา	รายละเอียดหลักเกณฑ์	คะแนน เต็ม	คะแนน ที่ได้
5.9 งบประมาณมีความสอดคล้องกับเป้าหมาย(ผลผลิตของโครงการ)	งบประมาณโครงการพัฒนาจะต้องคำนึงถึงหลักสำคัญ 5 ประการ ในการจัดทำโครงการได้แก่ (1) ความประหยัด (Economy) (2) ความมีประสิทธิภาพ (Efficiency) (3) ความมีประสิทธิภาพ (Effectiveness) (4) ความยุติธรรม (Equity) (5) ความโปร่งใส (Transparency)	(5)	
5.10 มีการประมาณการราคาถูกต้องตามหลักวิธีการงบประมาณ	การประมาณราคาเพื่อการพัฒนาต้องให้สอดคล้องกับโครงการ ถูกต้องตามหลักวิชาการทางช่าง หลักของราคากลาง ราคากลางท้องถิ่น มีความโปร่งใสในการกำหนดราคาและตรวจสอบในเชิงประจักษ์	(5)	
5.11 มีการกำหนดตัวชี้วัด (KPI) และสอดคล้องกับวัตถุประสงค์และผลที่คาดว่าจะได้รับ	มีการกำหนดตัวชี้วัดผลงาน (Key Performancy Indicator : KPI) ที่ สามารถวัดได้ (measurable) ใช้บอกประสิทธิผล (effectiveness) ใช้บอกประสิทธิภาพ (efficiency) ได้ เช่น การกำหนดความพึงพอใจ การกำหนดร้อยละ การกำหนดอันเกิดจากผลของวัตถุประสงค์ที่เกิดที่สิ่งที่ได้รับ (การคาดการณ์ คาดว่าจะได้รับ)	(5)	
5.12 ผลที่คาดว่าจะได้รับสอดคล้องกับวัตถุประสงค์	ผลที่ได้รับเป็นสิ่งที่เกิดขึ้นได้จริงจากการดำเนินการตามโครงการพัฒนาซึ่งสอดคล้องกับวัตถุประสงค์ที่ตั้งไว้ การได้ผลหรือผลที่เกิดขึ้นจะต้องเท่ากับวัตถุประสงค์หรือมากกว่าวัตถุประสงค์ ซึ่งการเขียนวัตถุประสงค์ควรคำนึงถึง (1) มีความเป็นไปได้และมีความเฉพาะเจาะจง ในการดำเนินงานตามโครงการ (2) วัดและประเมินผลระดับของความสำเร็จได้ (3) ระบุสิ่งที่ต้องการดำเนินงานอย่างชัดเจนและเฉพาะเจาะจงมากที่สุดและสามารถปฏิบัติได้ (4) เป็นเหตุเป็นผล สอดคล้องกับความเป็นจริง (5) ส่งผลต่อการงบประมาณเวลาได้	(5)	
รวมคะแนน		100	

4.3 สรุปผลการพัฒนาท้องถิ่น จากแผนพัฒนาท้องถิ่น (พ.ศ.2561 - 2565)

การพัฒนาท้องถิ่นขององค์การบริหารส่วนตำบลคูขาด ในรอบปีที่ผ่านมา) ประจำปีงบประมาณ พ.ศ.2567 ซึ่งได้ใช้แผนพัฒนาท้องถิ่น (พ.ศ.2566 – 2570) เป็นแนวทางในการบริหารพัฒนาท้องถิ่นให้บรรลุตามวัตถุประสงค์และเป้าหมาย เกิดประสิทธิภาพประสิทธิผลสูงสุดในการแก้ไขปัญหาให้กับประชาชน ก่อให้เกิดประโยชน์และสามารถตอบสนองความต้องการพัฒนาของประชาชน โดยพิจารณาบรรจุโครงการในงบประมาณรายจ่ายประจำปี งบประมาณรายจ่ายเพิ่มเติม และงบประมาณจากเงินสะสม โดยจะต้องมีการติดตามและประเมินผลแผนพัฒนาตามระเบียบกระทรวงมหาดไทย ว่าด้วยการจัดทำแผนพัฒนาขององค์กรปกครองส่วนท้องถิ่น พ.ศ.2548 และที่แก้ไขเพิ่มเติมถึง (ฉบับที่ 3) พ.ศ. 2561 เป็นการสรุปผลในภาพรวมของท้องถิ่น ซึ่งองค์การบริหารส่วนตำบลคูขาดได้ดำเนินการโครงการและกิจกรรมต่างๆ อยู่ที่ร้อยละ 91.95 และการเบิกจ่ายงบประมาณอยู่ที่ร้อยละ 97.09 ดังตารางต่อไปนี้

ยุทธศาสตร์	อนุมัติงบประมาณ		เบิกจ่าย	
	จำนวนโครงการ	งบประมาณ	จำนวนโครงการ	งบประมาณ
1. การสานต่อแนวทางพระราชดำริ	-	-	-	-
2. การพัฒนาการเกษตร	4	95,000.00	4	90,600.00
3. การบริหารจัดการทรัพยากรธรรมชาติและสิ่งแวดล้อม	4	310,000.00	3	292,244.00
4.การพัฒนาสังคมและการแก้ไขปัญหาความเดือดร้อนฯ	16	21,158,200.00	13	20,988,998.00
5.การบริหารจัดการอย่างมีคุณภาพและประสิทธิภาพ	25	1,531,000.00	22	1,190,674.00
6.พัฒนาด้านโครงสร้างพื้นฐาน	29	8,134,000.00	29	8,036,800.00
7.ยุทธศาสตร์พัฒนาด้านการศึกษา	7	4,458,735.00	7	4,051,774.00
8.การป้องกันและปราบปรามทุจริต	2	40,000.00	2	35,295.00
9.การท่องเที่ยว	-	-	-	-
รวม	87	35,726,935.00	80	34,686,385.00

4.4 ข้อเสนอแนะในการจัดทำแผนพัฒนาท้องถิ่นในอนาคต

4.4.1 ผลกระทบนำไปสู่ออนาคต

1. ประชาชนยังไม่เข้าใจในการจัดทำแผนพัฒนาและการจัดทำโครงการพัฒนาเพื่อบรรจุในแผนพัฒนาท้องถิ่น
2. การบรรจุโครงการพัฒนา ในแผนพัฒนายังไม่ครอบคลุมต่อการพัฒนาคุณภาพชีวิตของประชาชน เช่น การพัฒนาด้านการเกษตร การพัฒนาด้านอาชีพ การส่งเสริมการมีรายได้
3. โครงการพัฒนาด้านโครงสร้างพื้นฐาน ทางด้านการคมนาคม การสัญจรไปมาของประชาชนในตำบล เนื่องจาก ในตำบลด้านโครงสร้างพื้นฐาน เส้นทางคมนาคมบางหมู่บ้านยังเป็น ถนนดิน ถนนลูกรัง ช่วงฤดูฝนถนนลื่น เป็นหลุมเป็นบ่อ เกิดปัญหาในการสัญจรไปมาของประชาชน เสี่ยงต่อการเกิดอุบัติเหตุ การคมนาคมล่าช้า ต้องใช้งบประมาณสูงในการดำเนินการ และต้องมีโครงการบรรจุไว้ในแผนพัฒนา เพื่อเสนอพิจารณาขอรับสนับสนุนและรับการจัดสรรจากหน่วยงานอื่น
4. โครงการพัฒนาด้านแหล่งน้ำไม่เพียงพอต่อความต้องการในการอุปโภค บริโภค ทำการเกษตร และเลี้ยงสัตว์ เพื่อกักเก็บน้ำไว้ใช้ในช่วงฝนทิ้งฤดู เมื่อมีปัญหาเร่งด่วนแต่ต้องมีโครงการบรรจุไว้ในแผนพัฒนา เพื่อเสนอพิจารณาขอรับสนับสนุนและรับการจัดสรรจากหน่วยงานอื่น
5. ข้อจำกัดทางด้านกฎหมาย และระเบียบที่ประกอบเกี่ยวกับการจัดทำแผนพัฒนาท้องถิ่นไม่เอื้ออำนวยต่อการจัดทำโครงการและการดำเนินการพัฒนาท้องถิ่น ได้ส่งผลกระทบให้การพัฒนาและการแก้ไขปัญหาเป็นไปด้วยความล่าช้า

แนวทางการแก้ไข

1. จัดโครงการฝึกอบรมเพื่อให้ความรู้ความเข้าใจในกระบวนการจัดทำแผนพัฒนา ลงพื้นที่ ประชาสัมพันธ์สร้างความเข้าใจให้แก่ประชาชน
2. ลงพื้นที่ให้คำแนะนำและความรู้ความเข้าใจแก่ประชาชนในเชิงรุก
3. แนวทางการแก้ไข จัดทำแผนงาน โครงการก่อสร้างถนนในเส้นทางสำคัญ
4. ควรมีการบริหารจัดการให้มีแหล่งน้ำที่เพียงพอและสมบูรณ์ต่อความต้องการและสามารถใช้ประโยชน์ได้อย่างทั่วถึง ควรขุด ขุดลอกแหล่งน้ำ ให้เพียงพอและเหมาะสมตามความต้องการ พิจารณาสื่อขอรับงบประมาณสนับสนุนจากหน่วยงานอื่น
5. ลดขั้นตอนการจัดกระบวนการในบางขั้นตอนเพื่อเอื้ออำนวยต่อการดำเนินการและแก้ไขปัญหาได้อย่างทันต่อเหตุการณ์เพื่อให้เกิดประโยชน์สูงสุด

4.4.2 ข้อสังเกต ข้อเสนอแนะ ผลจากการพัฒนา

(1) **ข้อสังเกต** จากการพัฒนาในตำบลคูซาด อำเภอกง จังหวัดนครราชสีมา ประชาชนยังมีปัญหาที่จะต้องดำเนินการแก้ไขอยู่มาก ดังนี้ ด้านการศึกษา สาธารณสุข ความมั่นคงปลอดภัยในชีวิตและทรัพย์สิน การศาสนา ศิลปะวัฒนธรรม ประเพณี กีฬา สถานที่พักผ่อนหย่อนใจ สวัสดิการสังคม การเกษตร เศรษฐกิจ อุตสาหกรรม การพัฒนาอาชีพ เส้นทางคมนาคมขนส่ง/ไฟฟ้า/น้ำประปา/แหล่งน้ำเพื่ออุปโภค – บริโภค ด้านทรัพยากรและสิ่งแวดล้อม ขยะมูลฝอยและสิ่งปฏิกูล จากปัญหาด้านต่าง ๆ ประชาชนไม่สามารถแก้ไขปัญหาเองได้จึงต้องเสนอให้องค์กรปกครองส่วนท้องถิ่นแก้ไข ทำให้มีการเสนอโครงการเข้ามาเป็นจำนวนมาก ซึ่งงบประมาณขององค์กรปกครองส่วนท้องถิ่นนั้นมีจำกัดไม่เพียงพอต่อการจัดการได้

(2) **ข้อเสนอแนะ** การแก้ไขปัญหาต่าง ๆ ที่ถูกเสนอมายังองค์กรปกครองส่วนท้องถิ่นนั้น ควรได้รับการสนับสนุนและเสนอขอรับงบประมาณจากหลายภาคส่วน กรณีโครงการที่เกินศักยภาพก็ให้องค์กรปกครองส่วนท้องถิ่นเสนอขอรับการสนับสนุนจากหน่วยงานอื่น ซึ่งการพัฒนาขอความร่วมมือจากผู้นำหมู่บ้าน ตัวแทนส่วนราชการ รัฐวิสาหกิจ หน่วยงานที่เกี่ยวข้อง ประชาชนทั่วไป ร่วมกันพิจารณาจัดลำดับความสำคัญของโครงการ และพิจารณาบรรจุเข้าแผนพัฒนาท้องถิ่นต่อไป

(3) **ผลจากการพัฒนา** จากการพัฒนาที่ผ่านมาพบว่าองค์กรปกครองส่วนท้องถิ่นได้แก้ไขปัญหาให้กับประชาชนได้ในหลายด้าน มีผลการประเมินอยู่ในเกณฑ์ที่ดี ประชาชนมีความพึงพอใจ แต่ก็ยังมีปัญหาที่จะต้องแก้ไขต่อไป เช่น ด้านการบริหารจัดการน้ำ ด้านสิ่งแวดล้อมที่ยังมีการเผาหญ้า ตอข้าวในช่วงเวลาเก็บเกี่ยว ที่ส่งกลิ่นเหม็นรำคาญ ด้านเส้นทางคมนาคมยังไม่ครบ ด้านการพัฒนาอาชีพให้มีการพัฒนาอย่างต่อเนื่องและให้มีประสิทธิภาพและผลสำเร็จอย่างยั่งยืนต่อไป